H 139 /16 2.

LATVIJAS UNIVERSITĀTES IZDEVUMS

universitātes avīze

№15/16

IZNĀK KOPŠ 1922. GADA 25. SEPTEMBRA

pirmdiena, 1996.gada 15.janvāris

KATALOGS
Latv. Akad. bibl.
10011048

NEDĒĻAS ROZĪNĪTE

Studenti auditorijā sēž, gaida mācībspēku, lai kārtotu eksāmenu. Ienāk docents un saka: "Kuram pietiek ar 4 punktiem, nāciet pie manis ar ieskaišu grāmatiņām. Pārējie varēs vilkt biletes."

Neviens students sēžot nepaliek, un izveidojas gara rinda.

(Redzēts un dzirdēts sesijas laikā)

INFORMĀCIJA STUDENTIEM, KAS IZKRITUŠI EKSĀMENOS

Šobrīd LU Senāts tikai gatavo lēmuma projektu par papildus samaksas noteikšanu, ja students atkārtoti liek eksāmenu vai ieskaiti, un pagaidām lielākajā daļā fakultāšu izkritušie studenti vēl var neuztraukties. Izņēmums ir divas fakultātes, kur ar fakultāšu Domes lēmumu par atkārtotiem eksāmeniem vai ieskaitēm noteikta papildmaksa. Tas vienādi attiecas gan uz tiem studentiem, kas mācās par valsts budžeta līdzekļiem, gan arī uz tiem, kas mācās par savu naudu.

Tā Filoloģijas fakultātē, otro reizi kārtojot eksāmenu vai ieskaiti, studentam jāmaksā Ls 2;

Svešvalodu fakultātē par eksāmena kārtošanu jāmaksā Ls 8, par ieskaiti - Ls 6.

ZIŅAS

2. februārī LU akadēmiskās konferences laikā ar akadēmisko runu uzstāsies Latvijas valsts prezidents Guntis Ulmanis.

Konferences dienas kārtība:

1. LU rektora Dr.h.fiz., prof.J.Zaķa uzruna
2. Latvijas Republikas Valsts Prezidenta Gunta Ulmaņa akadēmiskā runa. Pārtraukums - 20 min.
3. Studiju kvalitāte un studiju iespējas Latvijas Republikas universitātēs Dr.h.biol., prof. P.Cimdiņš, LR IZM valsts ministrs
4. LU akadēmiskās attīstības stratēģija Dr.h.biol., prof. E.Grēns, LU Senāta priekšsēdētājs
5. LU misija un akadēmiskās tradīcijas Dr.h.ekon.,prof. J.Krūmiņš, LU Mācību prorektors
6. Par LU budžeta sadales principiem Dr. mat., doc. O.Judrups LU Senāta finansu un budžeta komisijas priekšsēdētājs
7. Akadēmiskā un profesionālā augstākā izglītība Dr.fiz.,doc. A.Broks, Fizikas un matemātikas fak. Vispārīgās fizikas kat.vad.
8. Starpdisciplināru studiju programmu izveide un vides studijas augstskolā Dr.ped. R.Ernšteins, Vides zinātnes un pārvaldes studiju centra direktors
9. Vienota studentu reģistra izveide un studiju procesa informatīvais nodrošinājums J.Stonis, LU Studiju informācijas centra direktors

TURPINĀS LEKCIJU CIKLS

Pēc sesijas Latvijas Universitātes Mācību daļa kopā ar Mākslas akadēmiju turpinās Latvijas augstskolu maģistrāta lekciju ciklu "Republikas interesantākie lektori".

Plānots arī turpmāk lekcijas rīkot katru otro nedēļu Raiņa bulvārī 19, 12.auditorijā plkst 18.15.

Nākošā lekcija notiks 15.februārī. To lasīs dr. hab. filoz. Maija Kūle par tematu "Nihilisms un postmodernisms kā mūsdienu garīgās dzīves tendences".

(Ziņu turpinājums 2. lpp.)

PADOMI PIRMKURSNIEKIEM SESIJAS LAIKĀ

Sesijas laiks - steiga, skriešana, mēģinājumi vēl iemācīties to, kas lekcijās aizslīdējis gar ausīm, turklāt vēl daudz neskaidrību, sevišķi pirmā kursa studentiem. Tāpēc nedaudz par to, ko un kā darīt.

Visas studiju programmas varētu sadalīt trijās daļās: A - obligātā daļa, B - izvēles daļa (atbilstoši specialitātei) un C - brīvā daļa (jebkuras studiju programmas lekcijas). Fakultātes ir izstrādājušas bakalaura studiju programmas plānu, kurā paredzēts, cik kredītpunkti jāsavāc katrā no šīm daļām. Tiesa, jāpiebilst, ka visas fakultātes to nav izdarījušas. Neliels ieskats šajos plānos (iekavās dots obligāto kredītpunktu skaits):

datorzinātņu bakalaura studiju programma: A (17), B (2), C (2)

filozofijas bakalaura studiju programma: A (17), B (4), C (2)

komerczinību bakalaura studiju programma: A (16), B (2), C (2)

matemātikas bakalaura studiju programma: A (22), B (1)

optometrijas bakalaura studiju programma: A (20)

pedagoģijas (latviešu valoda un literatūra) bakalaura studiju programma: A (20), B (2), C (2)

pedagoģija (svešvalodas) bakalaura studiju programma: A (25), B (2), C (2)

politisko zinātņu - starptautisko attiecību bakalaura studiju programma: A (18), B (6) vai (12)

psiholoģijas bakalaura studiju programma: A (12), B (10), C (2)

vēstures bakalaura studiju programma: A (16), B (4).

Par pārējo programmu kredītpunktiem informāciju var saņemt attiecīgajā fakultātē. Bet, ja studiju grāmatiņās ierakstīto obligāto kredītpunktu skaits pārsniedz pieprasīto, jums ir tiesības celt iebildumus. Pārmācīties arī nav labi.

Ko darīt, ja jūs gribat izvēlēties kādas lekcijas C daļai, bet mācībspēks negrib jūs ielaist auditorijā? Vienkārši jāiet uz studiju padomnieku centru un jānoskaidro, vai jūsu izvēlētā kursā ir brīvas vietas, un, ja tās ir, tad mācībspēkam nav tiesību jūs atraidīt.

No 29. janvāra sākas reģistrācijas nedēļa. Kam tā domāta? Šajā nedēļā studenti, kuri nokārtojuši visas saistības vai ar studiju programmas direktora atļauju pārcēluši tās uz nākošo semestri, reģistrējas nākošajam semestrim. Pretējā gadījumā students var tikt atskaitīts.

Eksāmenus un ieskaites varēs kārtot atkārtoti, bet, vai par tām būs jāmaksā, to lems katra fakultāte atsevišķi. Lasiet informāciju tepat "Universitātes Avīzes" lappusēs.

Studiju padomnieku centrs ir izstrādājis arī veidlapas, kurās mācībspēki jau laicīgi sniegtu informāciju par kursā izskatāmo vielu, bet diemžēl atsaucība ir visai niecīga. Vai tā ir mācībspēku nevēlēšanās plānot savu laiku vai vienkārši laika trūkums, to atliek tikai minēt.

Studiju padomnieku centrā iegūto informāciju pierakstījusi *INGA BĒRZIŅA*

ŠAJĀ NUMURĀ

❑ Īsziņas šoreiz arī 2. lpp.

❑ Labas manieres ir panākumu ķīla - 2. lpp.

❑ Par ko studentiem būs jāmaksā - 3. lpp.

❑ Papardes zieds turpina mācīt, kā iedarbojas kontracepcija - 3. lpp.

❑ Kur izplatīts lektoru kūtrums? vai kas notiek Holandē - 4. lpp.

❑ Konkurss liks kustināt kājiņas - 6. lpp.

❑ "Jā, bet man ir bail. Zini, ir tādas - zudušā sāpes..." to saka Inga Sandim Ingunas Cīrules stāstā "Sandis", kuru iesākām publicēt iepriekšējā "UA" - 7. lpp.

❑ Gribi peidžeri? Izlasi informāciju - 8. lpp.

❑ STUDENTI PAR SESIJU. PAR STUDENTIEM SESIJĀ.

"Nāk viņi te no rītiem uztraukušies, aiz bailēm vēderi sāp. Daži ir mānticīgi, lūdz, lai drēbes pakar uz īstā numura..." Kā tas īsti notiek, lasiet 4. un 5. lpp.

LAIKS UZ JUMTA

Balts sniedziņš sniegs uz skujiņām... Universitāte ir ieputināta baltās kupenās, un sētniekiem darba netrūkst Ārā ap -3C°, bet iekšā silts, nē drīzāk karsts, dažam plūst auksti, dažam karsti sviedri, jo ir taču sesija...

BALTIJAS ZINĀTŅU KONFERENCE

Šogad tā būs pēc kārtas jau astotā un notiks no **17.līdz 19. janvārim Rīgā**. Konference veltīta Latvijas Zinātņu akadēmijas 50 gadiem. To rīko Latvijas Zinātņu vēstures asociācija, Latvijas Zinātņu akadēmija, Latvijas Universitāte, Rīgas Tehniskā universitāte, Paula Stradiņa Medicīnas vēstures muzejs, bet rīcības komitejā ir Jānis Stradiņš (Latvijas Zinātņu akadēmija), Karls Sīlivasks (Igaunijas Zinātņu akadēmija), Juozas Algimantas Krikštopaitis (Lietuvas Zinātņu akadēmija), Juris Zaķis (Latvijas Universitāte), Egons Lavendelis (Rīgas Tehniskā universitāte) un Kārlis ĒriksArons (P.Stradiņa Medicīnas vēstures muzejs).

Konferences programma būs šāda **7. janvārī no pl. 10 līdz 13 atklāšana LU Lielajā aulā. Zinātņu vēstures nozaru sekciju sēdes 18. janvārī pl. 9.30.** Tajā būs ietvertas šādas nozares Universitāšu vēsture (LU Mazajā aulā), Zinātņu vēstures vispārējās problēmas un zinātniecība (Latvijas ZA sēžu zālē), Inženierzinātņu vēsture (RTU Būvniecības fakultātes sēžu zālē), Ķīmijas vēsture (LU Bioloģijas fakultātes 2. auditorijā), Astronomijas, fizikas un matemātikas vēsture (Raiņa bulvārī 19, 12. auditorijā), Lauksaimniecības vēsture (Latvijas Fotogrāfijas muzejā), Ģeogrāfijas un ģeoloģijas vēsture (LU Ģeogrāfijas fakultātē), Zinātnes un tehnikas pieminekļi (Rīgas motormuzejā), Bioloģijas vēsture (Kronvalda bulvārī 4, LU Pedagoģijas auditorijā Nr. 252), Medicīnas vēsture (P.Stradiņa Medicīnas vēstures muzejā).

Paula Stradiņa simtgades sarīkojums notiks 17. janvārī pl.16 P.Stradiņa Medicīnas vēstures muzejā.

Konferences ietvaros darbosies izstādes P.Stradiņa Medicīnas vēstures muzejā (Antonijas ielā 1), Latvijas Ķīmijas vēstures muzejā (Kronvalda bulvārī 4, 2. stāvā) un Latvijas fotogrāfijas muzejā (Mārstaļu ielā 8, ieeja no Alksnāja ielas).

PAR STUDENTU ZINĀTNISKO DARBU TĒMĀM

Izglītības un zinātnes ministrijā ir sagatavotas interesējošās tēmas studentu zinātniskajiem darbiem (kursa darbiem, bakalauru darbiem, diplomdarbiem, maģistra darbiem, doktora darbiem).

Izglītības un zinātnes ministrija ir ieinteresēta rezultātu izmantošanā un aicina augstskolas studentu darbus ar Valsts eksāmenu komisijas vai katedras rekomendācijām nogādāt IZM norādītajiem speciālistiem izmantošanai.

Izglītības un zinātnes ministrija ir ieinteresēta šo tēmu iespējami plašā izplatīšanā, taču tai nav iespēju to apmaksāt kā sludinājumu.

Veiksmīgu turpmāko sadarbību ar Izglītības un zinātnes ministriju!

Ministrs JĀNIS GAIGALS

P. S. Sīkāka informācija "UA" redakcijā

KO DARĪS AUGSTĀKĀS IZGLĪTĪBAS PADOME ?

Ņemot vērā zemo sabiedrības uzticēšanās līmeni valdībai, tiek veidota Augstākās izglītības padome, kurā ietilptu sabiedrībā pazīstami cilvēki no dažādām apvienībām. Kopā padomē būs 9 delegāti - pa vienam no Latvijas Zinātņu akadēmijas, Radošo savienību padomes, Latvijas Izglītības vadītāju asociācijas, Latvijas Ārstu biedrības, Tirdzniecības un Rūpniecības kameras, no Rektoru padomes, Augstskolu profesoru un studējošo organizācijām, kā arī Izglītības un zinātnes ministrijas pārstāvis. Šīs Padomes pilnvaras apstiprina Saeima četru gadu termiņam neatkarīgi no valdību maiņām.

Šī padome, izstrādās:

- augstākās izglītības un augstskolu attīstības nacionālo koncepciju;
- ilgtermiņa plānus un priekšlikumus izglītības un zinātnes attīstībai augstākās izglītības sistēmā;
- priekšlikumus par kvalifikācijas celšanu gan akadēmiskajam personālām, gan studiju programmu kvalitātei;
- priekšlikumus par augstskolu struktūru maiņu valstī;
- kā arī prognozēs valstī nepieciešamo studentu skaitu kopumā un izstrādās priekšlikumus par valsts budžeta finansēto studentu skaitu katrā nozarē;
- sniegs Ministru kabinetam vērtējumu par sagatavoto valsts budžeta projektu augstskolu finansēšanai;
- uzturēs sakarus ar citu valstu institūcijām, kas risina augstākās izglītības jautājumus un vairākas citas funkcijas.

Šī padome savu darbību uzsāks februārī un pirmais jūtamākais tās darba lauks būs universitāšu reformu programma.

Jūsu students *MARIS EGLĪTE,*
AIP delegātu kandidāts

PAR IZGLĪTĪBAS BUDŽETU

Saeimas apstiprinātajos grozījumos 1995. gada budžetā finansējums augstskolām samazināts par 4,73%. Šo summu segs pārsvarā no transporta izdevumu kompensācijām studentiem paredzētajiem līdzekļiem, kas bija plānoti lielāki nekā faktiski izmantoti. **Tātad - darba algas fonds Universitātei samazināts netiek.**

PAR AUGSTSKOLU LIKUMU

1995. gada 2. novembrī Saeima pieņēma Augstskolu likumu, kuru 27. pants nosaka, ka "**vēlētus profesora, asociētā profesora, docenta un administratīvos amatus (rektors, prorektors, dekāns)** augstskolās **var ieņemt līdz 65 gadu vecumam.** Vecumu, līdz kuram var ieņemt **pārējos personāla amatus**, nosaka atbilstoši Latvijas Republikas tiesību aktos **noteiktajam pensijas vecumam.** Ar pensionēto akadēmisko personālu rektors saskaņā ar valsts vai citu avotu piešķirto finansējumu var slēgt individuālus līgumus, arī līgumus par zinātnisko pētījumu veikšanu, paredzot konkrētu samaksu par noteiktu darba apjomu atbilstoši darbinieka kvalifikācijai".

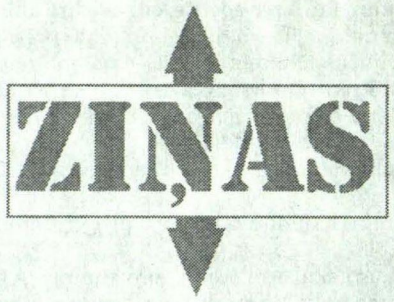

PAR LU ARODORGANIZĀCIJAS BIEDRU SKAITU

Pēc vēl 1995. gada oktobrī apkopotajām ziņām LU arodorganizācijas uzskaitē ir 1751 biedrs. 100% no visiem strādājošajiem ir iestājušies arodbiedrībā Starptautisko attiecību institūtā, Astronomiskajā observatorijā un Tiesību zinātņu pamatu katedrā; vairāk nekā 90% - Filoloģijas, Bioloģijas un Ķīmijas fakultātē, kā arī Pedagoģijas un psiholoģijas katedrā; 80% līdz 90% - Vadības un ekonomiskās informātikas fakultātē (90%), Fizikas un matemātikas fakultātē (85%), Vēstures un filozofijas fakultātē (80%), Svešvalodu fakultātē (80%), Valodu centrā (82%). Turpretī tikai 33% no Pedagoģijas un psiholoģijas fakultātes un 24% no Saimniecības pārvaldes darbiniekiem ir arodbiedrības biedri. Ne vienmēr un ne visu struktūrvienību arodorganizāciju vadītāji pietiekami seko tam, lai jaunpieņemtie darbinieki būtu informēti par LU arodorganizācijas darbību un tiesībām, kā arī iespēju iestāties arodbiedrībā.

Ilggadēji LU darbinieki un ilgstoši bezdarbnieki ir tiesīgi saņemt pabalstu no Veselības un sociālās palīdzības fonda.

PAR BRĪVPRĀTĪGO VESELĪBAS APDROŠINĀŠANU

Katram cilvēkam ir iespēja brīvprātīgi apdrošināt savu veselību vai nu Rīgas pilsētas poliklīnikās, vai darba vietā. Lai to veiktu, jāaizpilda speciāla veidlapa. Ir iespējams iegādāties polises uz 3, 6 un 12 mēnešiem. Strādājošiem viena polise maksā Ls 1, bērniem vecumā no 1 līdz 18 gadiem - Ls 0,20 mēnesī, bet pensionāriem, I un II grupas invalīdiem, maznodrošinātajiem un bezdarbniekiem - Ls 0,50 mēnesī.

Brīvprātīgās veselības apdrošināšanas priekšrocība ir tā, ka polises īpašnieks var saņemt medicīnisko palīdzību Rīgas pilsētas medicīnas iestādēs, samaksājot tikai pacienta iemaksu. Uz plānotajām operācijām tas attiecas tad, ja polise nopirkta 12 mēnešiem. Sīkāku informāciju var saņemt Slimo kasē Lāčplēša ielā 38, tālr. 7-281379, vai Skolas ielā 3, tālr. 213377.

(LU arodkomitejas "ZIŅNESIS")

IZVEIDOTA PROFESORU ASOCIĀCIJA

Lai apvienotu dažādu augstskolu un dažādu zinātņu nozaru kvalificētākos speciālistus kopīgu problēmu risināšanai, 3.janvārī nodibināta Latvijas profesoru asociācija. Latvijas Universitātes Lielajā aulā šajā reizē pulcējās vairāk nekā 190 profesori, no tiem 140 iestājušies asociācijā. (Jāpiebilst, ka pavisam Latvijā ir aptuveni 200 līdz 300 profesoru).

Jaunizveidotās asociācijas prezidents Latvijas Universitātes mācību prorektors Juris Krūmiņš domā, ka, darbojoties kopīgiem spēkiem, profesoru devums augstākās izglītības politikas veidošanā, augstskolu dzīvē un citās jomās varētu būt krietni lielāks nekā līdz šim.

- Kādi ir konkrētie uzdevumi, ko asociācija gatavojas veikt ?

- 10.janvārī asociācijas prezidijs pulcēsies uz pirmo sēdi, tad arī tiks lemts par konkrētiem uzdevumiem, kas veicami šajā gadā, bet, formulējot plašāk, šīs organizācijas interešu laukā ir Latvijas augstākās izglītības attīstības stratēģijas jautājumi. Neatliekami, pirmkārt, ir jānoskaidro, kādai tad jābūt augstākās izglītības sistēmai, kādam jābūt augstskolu skaitam, jānosaka augstskolu profils, studiju programmu skaits, specializācija, optimālais studentu skaits, jāpārskata arī studiju programmas, kādām zinātnes nozarēm vajadzētu būt pārstāvētām akadēmiskajā izglītībā, aktuāli ir arī jautājumi par materiālo stāvokli. Nav normāli, ka šodien augstskolu beidzēji nereti saņem lielāku atalgojumu nekā profesori vai arī tas, ka doktorandi saņem stipendiju Ls16.

-Vai jaunās organizācijas darbs nedublēsies ar augstskolu Senātiem?

- Es domāju, ka profesoru asociācija palīdzēs Senātiem. Neapšaubāmi, asociācijas lēmumiem būs konsultatīvs raksturs. Tie būs ieteikumi augstskolām un ministrijām, varbūt arī Ministru kabinetam, Saeimai. Pēc manām domām, asociācijai nevajadzētu noslēgties sevī - tā varētu rīkot tikšanās ar Izglītības ministrijas un citu institūciju speciālistiem.

DAINA PAKALNE

LABAS MANIERES IR PANĀKUMU ĶĪLA

Ar šādu pārliecību 20. decembrī Vēstures un filozofijas fakultātē notika pasākums "Manieres - vai tas ir svarīgi?" To LU angļu valodas pasniedzējas M. Jurkānes vadībā rīkoja socioloģijas, starptautisko attiecību un politikas zinātnes studenti, lai apmainītos domām un gūtu jaunas idejas par to, kādas manieres mūsu sabiedrībā visbiežāk sastopamas pašreiz un kā šos uzvedības veidus varētu mainīt, lai savstarpējās attiecības padarītu patīkamākas. Tā kā šo studentu izvēlētās specialitātes ir saistītas ar darbu starp cilvēkiem, tad šīs problēmas viņiem ir ļoti svarīgas.

Pasākuma gaitā izkristalizējās divas galvenās problēmas šajā jomā - pirmkārt, ļoti bieži trūkst zināšanu par to, kā katrā konkrētā situācijā rīkoties, otrkārt, daudzos gadījumos zināšanas ir, taču tās ikdienā netiek pielietotas.

Pārvarēt pirmo problēmu - zināšanu trūkumu - nav vienkārši, jo, kā atzīmēja arī pasākuma iniciatore M. Jurkānes kundze, sabiedrībā ārkārtīgi trūkst labas uzvedības paraugu, no kuriem varētu mācīties.

Lai mācītos un papildinātu zināšanas, tika nolasīti referāti. Politikas zinātnes studentes M. Rībele un I. Pīrāga runāja par manieru lomu dažādos laikos un to, kādas manieres nepieciešams ievērot politiķiem. Savukārt I. Koķe no AIESEC sniedza praktiskus padomus, kā veiksmīgi risināt sarunas.

Kā viens no iespējamiem risinājumiem šai problēmai varētu būt īpaša lekciju kursa ieviešana.

Daudzus sarežģījumus savstarpējās attiecībās rada otra problēma - gluži elementāru, visiem zināmu pieklājības normu neievērošana. Šajā ziņā situāciju vieglāk laikam bija izvērtēt angļu valodas lektoram D. Aueram no Lielbritānijas, kurš neslēpa, cik ļoti viņu kaitina attiecības Rīgas ielās un pat iestādēs. Dažiem varbūt šķiet, ka paviršī un neuzmanīgi atbildēta telefonsaruna vai kaut par nelielu palīdzību nepateikts paldies ir tikai sīkums. Taču, jā ņem vērā, kā tas sarūgtina otru, cik tas rada nelabvēlīgu vidi attiecībām, tie tomēr ir ļoti būtiski momenti.

Arī topošo sociologu izdarītā aptauja, par piemērotāko uzvedību dažādās situācijās, liecināja, ka studenti zina, kā pareizi vajadzētu uzvesties, taču ikdienā var novērtēt gluži ko citu.

Šī problēma atrisināsies tikai tad, ja katrs pats apzināsies, ka labas manieres nav tikai ārišķība, bet ir ļoti nepieciešamas, lai attiecības ar apkārtējiem padarītu patīkamākas. Kā secināja pasākuma dalībnieki - tas jau neprasa daudz. Tikai mazliet vairāk pietātes pret citiem, mazliet uzmanības un vēl nedaudz centības.

INGA ULNICĀNE

AKTUĀLĀ INTERVIJA

BŪS JĀMĀCĀS CĪTĪGĀK

Ar joni nāk tas laiks, kad, pārliekot eksāmenu vai ieskaiti, būs jāmaksā ne tikai maksas studentiem, bet arī valsts budžeta studentiem. Ja cilvēks otrreiz apgrūtina mācībspēku, ja studentam ir vēlreiz jānoklausās viss kurss, varbūt jāveic vēl papildus darbs, par to nāksies maksāt pašam.

Kā informēja Latvijas Universitātes mācību daļas vadītāja LOLITA SPRUĢE, Mācību padome ir izskatījusi ar studijām saistīto pakalpojumu sarakstu, par kuriem varētu prasīt samaksu. Tas gan vēl Senātā nav pieņemts un ir tikai projekts. Viens punkts tajā ir ļoti strīdīgs. Par modernizēto auditoriju, personālo kompjūteru izmantošanu, kas ir, piemēram, Ekonomikas un vadības informātikas fakultātē. Fakultāte par to vēlas studentiem prasīt samaksu. Vai par to vajag maksāt, vai nē - jautājums šobrīd tiek risināts.

Studentiem, kas mācās par maksu, to nosaka un apstiprina fakultātes Dome. Taču arī maksas studentiem, ja būs jāpārliek eksāmens vai ieskaite, vai arī gadīsies citi ar mācībām saistīti papildus darbi, papildus būs arī jāmaksā. Maksa būs arī par bibliotēku.

Līdz šim mācību maksa bija lielākoties simboliska. Plānots, ka turpmāk pašiem studentiem, kas mācās par maksu, vajadzēs pilnībā finansēt savas studijas. Pie tā strādā Saeimas budžeta komisija. Individuālajiem pakalpojumiem vispirms būs tikai virzieni un pēc tam arī principi, kā izstrādāt mācību maksas. Pagaidām tas ir fakultāšu ziņā. Vislielākās mācību maksas šobrīd ir Svešvalodu fakultātē, tās tuvojas reālajām mācību izmaksām. Dienas nodaļas IV kursa studentiem par vienu semestri jāmaksā Ls168, II un III kursa studentiem Ls 205 , bet pirmkursniekiem Ls 315. Maģistratūras studentiem Ls 200, tulkošanas maģistratūras zināšanas novērtētas par Ls 270. Vakara nodaļas studenti maksā Ls 105, bet visi koledžas studenti Ls 170 par vienu semestri. Atklātās universitātes studentiem maksa par vienu praktisko kursu semestrī ir Ls 22, maksa par vienu teorētisko kursu semestrī Ls 17. Par eksāmena kārtošanu eksternam ir jāmaksā Ls 12, bet par ieskaiti - Ls 10. Par atkārtotu eksāmena kārtošanu samaksa ir Ls 9 , bet par atkārtotu ieskaites kārtošanu Ls 8 . Ja students izstrādā kursa darbu (ar kursa darba vadītāju), viņam jāmaksā Ls 18 , bet, ja students iztiek bez kursa darba vadītāja, ar vienu konsultāciju, tad maksa ir Ls 13 . Bakalaura darba izstrādāšana, vadība un aizstāvēšana (ar bakalaura darba vadītāju), maksā Ls 105, bet tas pats bez bakalaura darba vadītāja Ls 60 . Maģistra darba aizstāvēšana tiek vērtēta Ls 120. Par kvalifikācijas pārbaudījumu ir jāmaksā Ls 25, bet par kvalifikācijas darba izstrādāšanu un aizstāvēšanu Ls 60. Maģistriem neklātienē par vienu kursu ar nodarbībām 1 reizi nedēļā maksa ir Ls 35.

Tātad saturieties, studenti, būs jāmācās cītīgāk!

MĀRA SADOVSKA

TAS VAR JŪS INTERESĒT

STUDIJU MAKSAS PAKALPOJUMU SARAKSTS

1995./96. un 1996./97. akad. gadam (šobrīd projekts, kas gaida apstiprinājumu)

1. Juridisko un fizisko personu finansētās studijas LU.
2. Eksāmena kārtošana eksterniem.
3. Ieskaites kārtošana eksterniem.
4. Atkārtota eksāmena kārtošana eksterniem un LU studentiem.
5. Atkārtota ieskaites kārtošana eksterniem un LU studentiem.
6. Atkārtota eksāmena kārtošana pie komisijas eksterniem un LU studentiem.
7. Kursa darba izstrādāšana ar vadītāju (kopā ar aizstāvēšanu) eksterniem, kā arī tiem LU studentiem, kuri darbu izstrādā atkārtoti.
8. Kursa darba izstrādāšana bez vadītāja (kopā ar aizstāvēšanu) eksterniem un tiem LU studentiem, kuri darbu izstrādā atkārtoti.
9. Bakalaura darba izstrādāšana ar vadītāju (kopā ar aizstāvēšanu) eksterniem un tiem LU studentiem, kuri darbu izstrādā atkārtoti.
10. Maģistra darba izstrādāšana ar vadītāju (kopā ar aizstāvēšanu) eksterniem un tiem LU studentiem, kuri darbu izstrādā atkārtoti.
11. Kvalifikācijas darba izstrādāšana ar vadītāju (kopā ar aizstāvēšanu) eksterniem un tiem LU studentiem, kuri darbu izstrādā atkārtoti.
12. Bakalaura darba izstrādāšana bez vadītāja (kopā ar aizstāvēšanu) eksterniem un tiem LU studentiem, kuri darbu izstrādā atkārtoti.
13. Maģistra darba izstrādāšana bez vadītāja (kopā ar aizstāvēšanu) eksterniem un tiem LU studentiem, kuri darbu izstrādā atkārtoti.
14. Kvalifikācijas darba izstrādāšana bez vadītāja (kopā ar aizstāvēšanu) eksterniem un tiem LU studentiem, kuri darbu izstrādā atkārtoti.
15. Gala pārbaudījumu kārtošana eksterniem un bijušajiem LU studentiem, kuri gala pārbaudījumus kārto atkārtoti.
16. Atkārtota valsts valodas pārbaude reflektantiem.
17. Laboratoriju un datorklašu izmantošana eksterniem, brīvklausītājiem u. c. personām, kuras nav LU studenti, un LU studentiem ārpus plānotā nodarbību laika un studiju programmas.

VĒRTĒ PAŠMĀJU ACS

VAI "PROFESIJU KLASIFIKATORS" IR NODERĪGĀKAIS DOKUMENTS PROFESIONĀLO PROGRAMMU SASTĀDĪŠANAI?

Plānojot specialitātēs profesionālās apmācības programmas, tiek izmantots profesiju klasifikators, ko sastādījis Latvijas Darba Zinātniski Pētnieciskais Institūts, Valdemāra ielā Nr. 38. Klasifikatorā ir daudzu specialitāšu uzskaitījums, tomēr dažas no tām nav Latvijai raksturīgas, iespējams, ka klasifikatoram par paraugu ir starptautiskā koncepcija un terminoloģija, kas atšķiras no savā laikā Latvijā dominējošiem priekšstatiem. Arī specialitātei " ekonomists" ir tāda izpratne, kas īsti nesaskan ar mūsu uzskatiem, ekonomisti veic pētniecības darbu, izstrādājot ekonomiskās teorijas, koncepcijas un metodiku, ko izmanto daudzās tautsaimniecības nozarēs. Tādā kārtā ekonomika ir ierobežota "land economics" (sauc arī par makroekonomiku) ietvaros, bet Latvijā bija parasts ekonomiku identificēt ar tautsaimniecību, tātad ar ekonomikas tehnoloģiju, kas studiju programmā reducējas uz lietišķās ekonomikas kursiem. Grāmatvedības specialitāte ir atsevišķa specialitāte, kas neietilpst ekonomikas grupas profesijā. No tirdzniecības specialitātēm ekonomistu grupā ietilpst tikai ārējās tirdzniecības speciālisti, tā tiek saukta par ārējās tirdzniecības ekonomiku. Trūkst komerczinību specialitātes, kaut gan savā laikā Rīgas Politehniskā institūtā bija komerczinību nodala. Biznesa zinības - saimniekošanas teorētiskais pamats - ir izdalītas kā atsevišķa specialitāte .

Kā zināms, tad makroekonomika ir mazākā daļa no kopējām ekonomikas tehnoloģijas disciplīnām.

Iespējams, ka šos trūkumus varētu uzskatīt par sīkām redakcijas nepilnībām, ja tas šogad neaizkavētu praktiskās programmas apstiprināšanu komerczinību specialitātē.

Vai nevajadzētu tomēr vairāk uzmanības veltīt mūsu kaimiņzemju programmām, pirmkārt, pētot to zemju izglītības struktūru, ar kurām nākotnē gribam sadarboties.

Rīgas Tehniskā Universitātē pirms kāda laika notika izglītības jautājumiem veltīta starptautiska konference, kurā prof. Vītols no Anglijas referēja par programmu un speciālistu sertifikāciju. Piem., inženieru fakultāšu beidzēji savas karjeras turpināšanai iesniedz dokumentus Inženieru Asociācijai, kura caurskata individuālo specializācijas programmu, norāda uz papildināšanās iespējām dažādās augstskolās, kuru Anglijā pašreiz ir 100. Pēc attiecīgo darbu, t.i., eksāmenu nokārtošanas, tiek pieprasīts raksturojums no darbavietas un ziņas par tehniskām veiksmēm profesijā. Pirms uzņemšanas šajā asociācijā inženieris vēl paraksta solījumu par turpmāko gatavību kvalifikācijas celšanā.

Arī RTU daudzi mācībspēki ir ieguvuši atzītu starptautisku organizāciju sertifikātus, piem., Vispasaules Tekstilražotāju asociācijas sertifikātus. Tādus ir ieguvuši arī Somijas augstskolas mācībspēki, kuri organizē skolu rokdarbu skolotāju apmācību.

Pašreiz Rīgas pilsētai ir sadraudzības līgums ar Norčepingu un Linčepingu. Šajās pilsētās ir arī augstākās mācību iestādes. Lietišķu savstarpēju sakaru attīstīšana atvieglotu studentu apmaiņu un veicinātu ciešāku sadarbību starp mūsu tuvām kaimiņzemju augstskolām.

Ja Latvijas Republikas profesiju klasifikators atbilst Starptautiskās Darba organizācijas prasībām un šis klasifikators ir obligāti jāizmanto visās valsts institūcijās, tad tas ievērojami atvieglos arī ārējo sadarbību izglītības jomā.

Pierakstījis
ILMĀRS SKĀRDS

VIŅI PIE MŪMS

JAUNAS IESPĒJAS STUDENTIEM JEB

12. un 13. decembrī pēc Latvijas Universitātes ielūguma Rīgā uzturējās Parīzes Sorbonas Universitātes prezidents Īvs ŽEGUZO. Šajā laikā augstais viesis tikās ar Ministru prezidentu M. Gaili, Izglītības ministrijas atbildīgajiem darbiniekiem un Latvijas augstskolu lektoriem.

13. decembrī Ī. Žeguzo ieradās LU, lai oficiāli apstiprinātu abu augstskolu sadarbību, parakstot līgumu.

SADARBĪBA STARP LU UN SORBONU

Kā sekmīgas sadarbības priekšnoteikums Sorbonas universitātes prezidents minēja tās nepārtrauktību un ilgstošu turpinājumu, programmu integrāciju augstskolu mācību sistēmās un valsts amatpersonu ieinteresētību un atbalstu. Ņemot vērā to, ka Sorbonas lektori ierodas lasīt lekcijas par ekonomiku jau vairākus gadus, ka studenti par tām ir izrādījuši lielu interesi un 90 no viņiem jau mācās franču valodu, lai varētu turpmāk klausīties lekcijas bez tulka palīdzības, kā arī Francijas vēstniecības atbalstu, Ī. Žeguzo pašreizējo situāciju atzina par sadarbībai labvēlīgu. Sorbonas universitātes prezidents apsolīja savu atbalstu LU ieiešanai Eiropas universitāšu apritē, iekļūšanai universitāšu kopīgajā tirgū. Tas ļautu studentiem mācīties citu valstu universitātēs un LU - iekļauties Starptautiskajā programmā "Sokrāts", kas tagadējām Eiropas universitātēm revolucionārajā situācijā būtu ārkārtīgi svarīgi.

LEKCIJAS JURISTIEM, EKONOMISTIEM UN VADĪBNIEKIEM

13. decembrī noslēgtais sadarbības līgums paredz, ka 1996. gada martā sāks darboties pro-

J. Zaķis var priecīgi smaidīt, kad Ī. Žeguzo viņu uzaicinājis apmeklēt Sorbonas universitāti

AIZ DĪĶA

KĀ NOTIEK MĀCĪBAS HOLANDĒ

Trīs mēnešus Juridiskās fakultātes studente Evelīna Baranovska mācījās Holandē, Utrehtas universitātē.

-Kā tu nokļuvi Utrehtā?

Tas viss notika drausmīgā steigā. Divu nedēļu laikā man bija jānokārto izbraukšanas dokumenti, kā arī saistības ar darbu.

-Kāpēc viss tādā ātrumā?

Līgums par apmaiņas mācību programmu ar Utrehtas universitāti tika noslēgts par sešiem mēnešiem- no janvāra līdz jūlijam. Studente, kas aizbrauca uz Utrehtu jau janvārī, bija spiesta mācības martā pārtraukt. Tā kā līgums par apmācību bija noslēgts uz sešiem mēnešiem, tad kādam šīs mācības bija jāturpina. Tā nu man sanāca lielā steigā pamest Latviju un doties turp. Uz Utrehtu devos ceļā ar lidmašīnu, tā ka jau pēc pāris stundām atrados Holandē.

-Kā notiek mācības Holandē?

Kad ierados universitatē, un man paziņoja, ka nedēļā man būs tikai trīs lekcijas, nopriecājos. Tomēr ilgi mani prieki neturpinājās. Šajās nedaudzajās lekcijās lektors tikai ievirzīja pareizajā gultnē un ieteica literatūru. Pārējais laiks tika pavadīts specializētā Juridiskajā bibliotēkā, apmēram mūsu Valsts bibliotēkas lielumā. Studenti uz bibliotēku nāk kā uz darbu no 9 līdz 17.

-Ko tu studēji?

Es studēju starptautiskās tirdzniecības tiesības, starptautiskās ekonomiskās tiesības un Eiropas ekonomiskās tiesības.

-Vai stipendiju tev maksāja?

Jā, latos pārrēķinot, tas sanāk ap Ls 400 mēnesī, taču uzreiz Ls 150 aizgāja par "kojām". Holande ir dārga zeme, tāpēc lielus tēriņus atļauties nevarēju.

-Kādas tur ir "kojas"?

Es dzīvoju čaļu "kojās" un tāpēc ar izcili pedantisku kārtību turienes iedzīvotāji lepoties nevarēja. Bet vispār dzīvot trīs mēnešus kopā ar čaļiem bija tīri interesnti.Vienā no 18 stāvīgu "koju" korpusiem dzīvoju kopā ar desmit puišiem, kas bija no Ukrainas un Anglijas.

-Spilgtākie iespaidi...

Kad ierados Utrehtā, tur bija sākusies svētku "sezona". Lieldienas, Karalienes dzimšanas diena, Mātes diena...

Katru nedēļu notika kādas svinības un vienmēr tās tika paslēpinātas par Nacionālajiem svētkiem, kuri pārtapa par Visholandes brīvdienām. Apskatīju arī lielākās Holandes pilsētas - Amsterdamu, Roterdamu un Hāgu.

-Kas tevi pārsteidza?

Utrehtā visi brauc ar velosipēdiem, taču to zagšana ir tikpat ikdienišķa, kā pie mums maizes pirkšana. Velosipēdus pat apdrošina pret nelaimes gadījumiem. Tos zog apmēram divas reizes nedēļā, un meklēt neviens pat netaisās. Lētāk un izdevīgāk ir nopirkt jau zagtu riteni.

-Kāda ir atšķirība starp mācīšanos tur un šeit?

Salīdzināt nav grūti. Utrehtas universitātes mācību pamatā ir meklēt visas atbildes pašam, "rakties" pa grāmatām. Tas ir patīkami, jo ir iespēja to darīt.

Šeit, Latvijā, ir izplatīts mācību literatūras trūkums un lektoru kūtrums.

LAURA RUDZIŠA

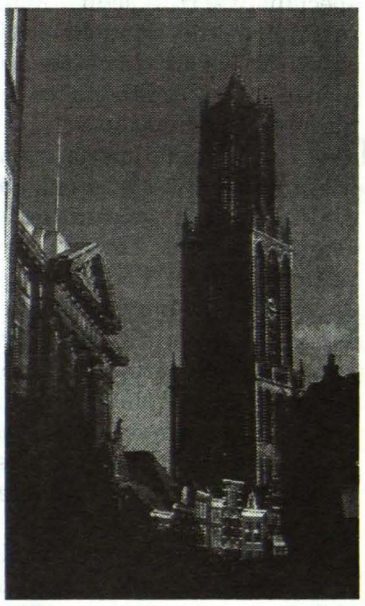

Utrehtas simbols - 112 m augstais Utrehtas Doma zvanu tornis ir viens no augstākajiem Nīderlandē

SVARĪGĀKAIS NOTIKUMS

STUDENTI PAR SESIJU

Sesija studentiem ir īpašs laiks - daudzi beidzot sāk mācīties, daži, kas mācījušies visu semestri, var atviegloti uzelpot. Pēc eksāmeniem reizēm kāds raud, bet kāds priecājas. Un studentu noskaņojums šajā laikā un domas par sesiju ir ļoti atšķirīgas.

Zita: "Vispirms jānoliek eksāmeni, tad jārīko balle. Tagad nemaz negribas domāt, kāds ir noskaņojums. Un ko tur daudz domāt - eksāmeni ir laimes spēle, "kā gadās, tā gadās."

Ilona: "Slikti, ka sesijas laikā ir tik maz iespēju atpūsties, jo eksāmeni ir viens pēc otra. Tagad jau bailes starp eksāmeniem vairs nav, pirms pirmā eksāmena gan bija šausmīgas bailes."

Sintija: "Vislielākās bailes ir tieši pirms iešanas iekšā, jo tad liekas, ka nu galīgi neko nezinu."

Elīna: "Sesija ir vienīgais laiks, kad cilvēki mācās."

Mārtiņš: "Sesija ir baigi foršs laiks. Mājās var pagulēt, daudz brīvā laika."

Kata: "Eksāmeni ir veiksmes spēle, nervu izturības pārbaude un sacensība pašam ar sevi - cik daudz tu vari un cik nē. Pirms eksāmeniem ir nepatīkams satraukums, taču pēc - absolūts miers, neatkarīgi no rezultāta."

Rita: "Eksāmenos traucē tas, ka auditorijās ir auksti. Taču ir patīkami redzēt, ka

KOMBINĒTĀS HORMONU TABLETES

Kā iedarbojas kontracepcija?

Kontracepcija darbojas, lai neļautu spermatozoīdam apaugļot olšūnu, taču veidi (metodes), kā to veikt, ir dažādi:

✔ *hormonu preparāti* (piemēram, tabletes, injicējamā kontracepcija) nomāc ovulāciju, neļaujot olšūnai nobriest apaugļošanai un sabiezina dzemdes kakla gļotas, kas apgrūtina spermatozoīdu nokļūšanu dzemdē;

✔ *barjermetodes* (piemēram, prezervatīvs, sūklis) neļauj spermatozoīdam sasniegt un apaugļot olšūnu;

✔ *spirāle:* dzemdē rada spermatozoīdiem nelabvēlīgu vidi;

✔ *spermicīdi:* makstī iznīcina/novājina spermatozoīdus;

✔ *kalendārās metodes:* dzimumdzīvei izvēlas laiku, kad olšūna nav nobriedusi apaugļošanai.

Kā izvēlēties sev vispiemērotāko kontracepciju?

Dažādos dzīves posmos tu droši vien izmantosi dažādas metodes. Piemēram, visbiežāk kontracepcija, kuru sieviete lieto, kamēr nav precējusies, atšķiras no tās, kuru lieto vēlāk savā dzīvē, piemēram, pēc bērna piedzimšanas.

Šodien Latvijā ir pieejams plašs mūsdienīgas kontracepcijas klāsts, taču ne jau visas metodes ir piemērotas katrai sievietei. Tev pašai kopā ar savu ārstu ir jāizvēlas sev vispiemērotākā metode.

Izvēloties metodi, sievietei sev jāpajautā:

✔ Vai metodes lietošanas procedūra man ir pieņemama?

✔ Vai manis izvēlētā metode ir pieņemama arī manam partnerim un viņš to atbalstīs (piemēram, prezervatīvu lietošanu)?

✔ Vai man ir pieņemama šīs metodes cena?

✔ Vai metodes drošība mani apmierina?

✔ Vai mani netraucēs dažām metodēm piemītošie blakus efekti?

✔ Vai man vajag izsargāties arī no inficēšanās ar seksuāli transmisīvām slimībām?

Atceries, ka katra kontracepcijas metode ir droša tikai tad, ja tā pareizi un rūpīgi pielietota. Tādēļ pārliecinies, vai esi sapratusi, kā lietot izvēlēto metodi un tad dari to rūpīgi, lai tu būtu maksimāli pasargāta.

Efektivitāte %

Metodes drošības procenti nozīmē, ka metode pārbaudīta uz simts sievietēm, no kurām X palika stāvoklī 1 gada laikā. Piemēram, efektivitāte: 98% nozīmē, ka pareizi lietojot šo metodi, divas no simts sievietēm palika stāvokli viena gada laikā.

PAPARDES ZIEDS

Mūsdienu hormonālā kontracepcija satur viszemāko iespējamo hormonu līmeni. Pirmos 2-3 mēnešus daļa sieviešu var just minimālus blakusefektus (skat. tālāk tekstā), kas vēlāk izzūd. Hormonālā kontracepcija nav kaitīga sievietes veselībai, un, to lietojot, nerodas nekādas izmaiņas sievietes ārējā izskatā. Dažos gadījumos tai ir pat vēlama iedarbība uz organismu. Šobrīd hormonālā kontracepcija ir pasaulē populārākā metode, jo tā ir visefektīvākā.

Darbība

Tās satur divu veidu hormonus: estrogēnus un progestagēnus, kas ir līdzīgi sievietes organismā izstrādātajiem hormoniem. Tie ir sabalansēti speciālās devās, kas nomāc ovulāciju un sabiezina dzemdes kakla gļotas, kas apgrūtina spermatozoīdu nokļūšanu dzemdē.

Lietošana

Sieviete katru dienu iedzer vienu tableti vienā un tajā pašā laikā, ievērojot attiecīgo tablešu lietošanas pamācību.

Efektivitāte

Pareizi lietojot, efektivitāte ir 99,8%.

Iespējamie blakus efekti un trūkumi

Dažām sievietēm var būt kādi no blakusefektiem: galvassāpes, slikta dūša, smērējoši izdalījumi no dzimumceļiem, smagums vai sāpes krūšu dziedzeros. Ja tie nepazūd 2-3 mēnešu laikā, vajadzētu atkal konsultēties ar ārstu.

Priekšrocība

✔ augsta efektivitāte;

✔ viegli lietojamas;

✔ nav jāpiedomā pie lietošanas dzimumakta laikā;

✔ noregulējas menstruālais cikls, samazinās menstruāciju intensitāte un sāpes;

✔ mazina risku saslimt ar dzemdes un olnīcu vēzi;

✔ mazina ārpusdzemdes grūtniecības risku.

Papildus informācija

✔ nav ieteicami lietot sievietēm, kas vecākas par 35 gadiem un regulāri smēķē.

(Turpinājums sekos)

LU NOSLĒDZ SADARBĪBAS LĪGUMU AR SORBONU

gramma "Eiropa un uzņēmuma ekonomiskie un juridiskie aspekti." Tās ietvaros Juridiskās fakultātes 3. un 4. kursa studentiem un Vadības vai ekonomikas zinātnes jau bakalaura grādu ieguvušajiem būs iespējas noklausīties lekciju ciklus "Eiropas Savienības institūcijas" (1996. gada martā), "Apdrošināšana" (1996. gada oktobrī) un "Lietišķās ekonomikas aktualitātes" (1996. gada novembris). Lekciju ciklu izvēle būs brīvprātīga, katrā no tiem būs 32 lekcijas, un studentiem, kas veiksmīgi nokārtos eksāmenus, Sorbonas universitāte izsniegs sertifikātus, kā arī būs iespēja saņemt kredītpunktus.

Lekcijas lasīs pieredzes bagāti, Eiropas Savienības jautājumu izturēšanā specializējušies franču profesori un tās sniegs zināšanas, kas būs nepieciešamas, Latvijai iestājoties Eiropas Savienībā. Kā teica Ī. Žeguzo, tās ļaus studentiem kļūt par 21. gadsimta eiropiešiem.

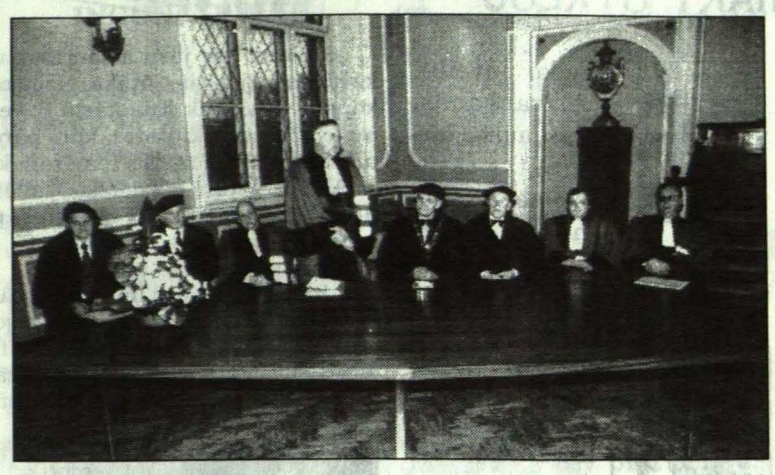

Ī. Žeguzo apliecināja, ka, ierodoties LU, viņam ir aizmirsušies gan franču studentu streiki, gan sniegi, jo siltums, ar kādu viņš šeit sagaidīts, visu ir izlīdzinājis

SERTIFIKĀTI - STUDENTIEM, DIPLOMS - PASNIEDZĒJAI

Ī. Žeguzo no Parīzes bija atvedis diplomu Ekonomikas teorijas katedras pasniedzējai B. Šavriņai. Viņa Sorbonas universitātē aizstāvējusi disertāciju par privatizācijas tēmu un saņēmusi ekonomikas zinātņu doktora grādu.

To, ka Latvijas studentiem ir interese par franču profesoru lasītajām lekcijām, apliecina 15 Vadības fakultātes studenti, kas jau noklausījušies viņu lasītās lekcijas. Viņiem Vadības fakultātes dekāns E. Vasermanis izsniedza Sorbonas universitātes sertifikātus un izteica cerību, ka tos atzīs ne tikai Eiropā, bet arī Latvijā.

Francijas vēstniece Ž. Debenē, uzrunājot studentus, aicināja šos sertifikātus uzskatīt nevis par noslēgumu, bet gan izejas punktu savā izglītībā, un arī turpmāk būt gataviem apgūt jaunas zināšanas.

Vēsturiskais līgums, kā to nosauca LU rektors J. Zaķis, ir vēl viens solis uz LU tālāku integrēšanos Starptautiskajā universitāšu sistēmā, kas pašiem studentiem paver arvien plašākas iespējas jaunu zināšanu ieguvei. Kā šīs iespējas tiks izmantotas, tas jau būs atkarīgs no studentiem pašiem.

INGA ULNICĀNE

Par studentiem sesijā

Tā kā paši studenti sesijas laikā ir steidzīgi, aizņemti, noeksāmenos pasniedzēji ir labā garastāvoklī. Kaut šāds garastāvoklis viņiem saglabātos līdz sesijas beigām. Pašai, kad pirms eksāmena paspēju visu atkārtot, noskaņojums ir labs. Kaut gan, protams, ir tēmas, kuras sāku mācīties tikai iepriekšējā vakarā. Pēc nolikta eksāmena vispirms galvenais ir labi izgulēties, pēc tam jau var arī aizstaigāt līdz "pabam".

slēgti un ne vienmēr ļoti runīgi, ir interesanti uzzināt, kā studenti sesijas laikā izskatās no malas. Un tā dažu cilvēku viedokļi, kuriem ir iespēja studentus diendienā vērot no malas.

Apkalpotāja īru krogā: "Sesijas laikā studenti nāk daudz mazāk. Senāk jau viņi te daudz nāca pa lekciju starplaikiem, ar kladītēm staigāja."

Nacionālās bibliotēkas bibliotekāres: "Sesiju mēs ļoti jūtam (smaga nopūta). Tas mums ir saspringts laiks, brīvdienas nevaram paņemt. Kad Universitātes bibliotēkā ir sanitārā diena, tad mums te studenti gāž bibliotēku apkārt. Lasītavās vietu trūkst, sēž pat uz palodzēm un trepēm. Studenti ir trešā daļa no mūsu apmeklētājiem, taču viņi ir visaktīvākie. Ar viņiem var sacensties vienīgi kaislīgie krustvārdu mīklu risinātāji.

Mēs cenšamies studentiem palīdzēt, cik vien iespējams, un labi saprotam viņu problēmas - pasūtītās grāmatas reizēm jāgaida veselu dienu, tās bieži vien ir aizņemtas, jo mums ir tikai 1 vai 2 eksemplāri. Var redzēt arī, ka vakaros, saprazdami, ka visu vajadzīgo nepaspēs izlasīt, studenti līdz pēdējam brīdim stāv garās rindās pie kopētavas un tad kopē visu, naudu nežēlojot."

Vēstures fakultātes garderobiste: "Es jau vislabāk redzu, kā viņiem visiem iet pa sesiju. Nāk viņi te no rītiem uztraukušies, aiz bailēm vēderi sāp. Daži ir mānticīgi, lūdz, lai drēbes pakaru uz īstā numura. Es jau par visiem ļoti pārdzīvoju. Interesanti skatīties, kā daži, kas vienmēr ir ļoti klusi, pēkšņi lec aiz priekiem - pasniedzējs ielicis "automātisko atzīmi".

Pagājušo nedēļu bija gadījums, ka viens puisis atskrēja ļoti satraukts, teica, braucis ar taksi, bet vienalga nokavējis. Šausmīgi viņš steidzās. Pēc kāda laika atnāk atpakaļ, saka, ka par velti ņēmis taksi un steidzies, jo izrādās, ka pasniedzējs kāju salauzis un eksāmens nenotiek. Tā jau visu ko te var sesijas laikā redzēt."

Bārmenis "Fredī": "Tagad jau mums ļoti daudz studentu nāk. Tējiņu dzer. Nav redzēts, ka viņi te tagad mācītos vai svinētu kādu noliktu eksāmenu, bet tējiņu gan dzer."

INGA ULNICĀNE

LIELAIS SPORTS

LATVIEŠU STUDENTU PANĀKUMI PARĪZĒ

Pagājušās vasaras beigās Japānā notika universiāde - kārtējās vispasaules studentu sporta sacensības.

Šo sacensību vairākkārtējs dalībnieks trīsdesmitajos gados, olimpietis A. Riekstiņš pastāstīja par sacensībām, kurās Latvijas studenti guva vislabākos panākumus.

1937. gadā no 21. līdz 29. augustam Parīzē risinājās VII studentu pasaules meistarsacīkstes, kuras bija veiksmīgākās Latvijas studentiem. Toreiz Universiādes sauca par studentu pasaules meistarsacīkstēm. Vienlaicīgi pie Eifeļa torņa bija sarīkota pasaules izstāde.

Parīze vilināja. Laimīgi bija turpat 50 studenti un studentes, iekļūstot dalībnieku sarakstos.

- Riekstiņa kungs, pastāstiet, lūdzu, par gatavošanos gaidītajam braucienam.

- Tā bija liela "raušanās" un darbošanās vairākas dienas. Kopā ar "Universitātes Sporta" priekšsēdētāju Robertu Plūmi, basketbola treneri Ādolfu Grasi, vingrošanas treneri Mariju Grapmani-Jurģi, futbola komandas kapteini Leonīdu Vedēju, sekretāri Zigrīdu Kūni-Kezi kārtojām dokumentus, inventāru, ārzemju pases, anketas, vīzas, fotogrāfijas, CIE kartītes. CARTE d'identite Internationale d'etudiant - starptautiskās studentu savienības kartīte. Vēl naudas mainīšana utt.

- Kāda bija sacensību atklāšana?

- Tā notika lielajā Colombo stadionā. Aiz uzraksta LETTONIE nesēja soļoja mūsu cerība, basketbolists Rūdolfs Jurciņš ar sarkanbaltsarkano karogu. Aiz viņa mūsu vadība un basketbolistes, basketbolisti, vingrotājas, futbolisti, vieglatlēti un paukotājs Edgars Mateuss. Mūsu daiļavas atkal bija tērpušās skaistajos tautas tērpos, kas izraisīja skatītāju simpātijas un aplausus. Bija patīkami atrasties pasaules sporta zvaigžņu vidū, Francijas galvaspilsētā Parīzē.

- Tad sākās sacensības?

- Jau pirmajā dienā tās notika dažādās pilsētas vietās. Iepriekšējās sacensībās Budapeštā mūsu basketbolisti bija izcīnījuši pirmo vietu, tāpēc priekšsacīkstēs nepiedalījās. Turpretim futbolistiem nācās sastapties ar spēcīgo Itālijas komandu. Itālija - Latvija 6:3.

Piedalījās sešas komandas. **A** grupa - Itālija, Francija, Latvija. **B** grupa - Ungārija, Beļģija, Vācija. Nākošā spēlē Latvija:Francija 2:0. Citas spēles - Ungārija - Vācija 1:0, Itālija - Francija 5:0, Vācija - Beļģija 4:2, Beļģija - Ungārija 3:2... beigās finālā spēlēja Vācija - Ungārija. Vinnēja Vācija 2:0. Par trešo vietu spēlēja Latvija un Beļģija! 2:0 mūsējo labā. Trešā vieta!

Vārtus guva Pētersons un Barotājs. Vārtos bija Vanags, aizsargos - Ozols, Slavišens, pussargos - Gulens, Rūja, Āboliņš, uzbrukumā - Barotājs, Maģers, Bluķis, Pētersons un Klāvs.

Basketbolā priekšsacīkstēs studentiem: Polija - Francija 46:15; Ēģipte - Igaunija 25:33, Ēģipte - Francija 27:45. Pusfinālā Polija - Francija 44:38, Latvija - Igaunija 33:33, pagarinājumā 34:33. Pēc protesta spēlēja vēlreiz, un Latvija - Igaunija 46:26. Finālā Latvija - Polija 40:36. Par trešo vietu Igaunija - Francija 33:32.

Latvija otro reizi uzvarēja. Komandā spēlēja R. Jurciņš, G. Andersons, A. Pētersons, A. Ozols, A. Krisons, I. Miltiņš, R. Bluķis, E. Ruja, R. Veilands, J. Dzenis.

Studentēm basketbolā nācās 3 reizes sacensties ar Polijas meitenēm. Pirmajā spēlē uzvarēja Latvija 29:33, bet nākošajās spēlēs polietes ar 30:26 un 37:29. Tā otrā, goda vieta, bet... vairāk komandu nebija. Latvijas komandā spēlēja Erna Eltermane - Miķelsone, Alīse Gailīte - Zīverte, Alma Gailīte - Šulca, Velta Jansone - Argale, Marija Švede - Grapmane - Jurģe, Margarita Otlane - Buša, Vera Vītola, Elfa Tēmberga-Tēriņa.

- Kā vingroja mūsu meitenes?

- No Latvijas piedalījās Lidija Ozoliņa, Taisija Tuča, Lidija Vītola un Malva Lence. Viņas startam gatavoja Marija Grapmane-Jurģe. Programma bija diezgan sarežģīta: partera vingrojums, zirgs, zviedru baļķis, kombinācija un ritmiskā vingrošana - deja. Rezultāti bija pārsteidzoši, visas trīs pirmās vietas Latvijai. 1. vieta - Lidija Ozoliņa- Tauriņa. 2. Taisija Tuča. Saglabājies viņas rezultāts - 45,825 punkti. 3. Lidija Vītola - 44,206 punkti. Tālākās vietās - beļģietes.

- Vai vieglatlētiem veicās tikpat spoži?

- Vieglatlēti arvien sāk ātri ar simtnieku. Mūsējos 100 m priekšskrējienā pārstāvēja Ščerbiņins, bet finālā neiekļuva, jo pie mērķa pienāca ceturtais. Labāki rezultāti bija pieccīņniekiem, bet gadījās traģiska neveiksme.

Pirmajā vietā tāllēkšanā Arnolds Bērziņš aizlēca 7 m 40 cm. Jau pa skaļruni paziņoja rezultātu, taču pēc brītiņa to atsauca. Kāds no tiesnešiem bija saskatījis naglu kurpes iespiedumu pašā valnīša maliņā, kas varēja būt arī no kāda iepriekšējā lēcēja. Bet arī nākošais lēciens 7 m 17 cm bija labākais no visiem dalībnieku uzrādītajiem. Pat kopsummas uzvarētājam vācietim Milleram bija - 7 m 11,5 cm - otrais rezultāts. N. Zariņš ar 6,62 m, bija ceturtais.

Šķēpa mešanā Zariņam 3. vieta - 55,78 m, Bērziņš ar 53,52 m - piektais. Pēc diviem veidiem - Bērziņš ar 1503 punktiem turējās otrajā vietā aiz pasaules rekordista Millera, kuram bija 1644 punkti. Tad nāca bēdīgais notikums 200 m skrējienā. Kad vēl palika 60 m no finiša, Bērziņam sarāva kājai muskuli, viņš pakrita un viņu nācās kliedzošu aiznest uz ģērbtuvēm, izsaukt taksi un aizvest uz slimnīcu. Zariņš turpināja un diska mešanā atkal bija trešais ar 39,85 m, bet Millers - 5., ar 38.08 m. Arī kopsummā vēl pēc 4 veidiem Zariņš aiz vāciešiem - Millera un Hilbrehta - bija 3. vietā. Grūtāk gāja 1500 m skrējienā, kur Zariņš bija 5. vietā, ar 5 min. 07,9 sek. Milleram - 4 min. 33,4 sek. Kopsummā Zariņam 4. vieta, palaižot vēl garām Amsleru no Austrijas ar 20 punktu starpību.

Studentēm - Lidija Vītola tāllēkšanā ar 4,82 m - ierindojās 7. vietā.

- Vai no "Parīzes laikiem" palicis atmiņā kaut kas studentisks vai "raibs"?

- Pārskatot toreiz atvestās programmas uz rezultātus, tepat redzams, ka Bērziņš 200 m noskrējis 24,2 sek., bet es taču pats palīdzēju viņu nonest no skrejceļa...

Tad vēl godalga Zariņam, pēc kuras vajadzēja braukt pēdējā vakarā. Tā varēja būt par labiem rezultātiem atsevišķos veidos. To uzzinot, abi ar Zariņu braucām tai pakaļ, bet bija vēl jāgaida; vilciens uz Rīgu pēc pāris stundām... Plūme palika gaidīt, mēs steidzāmies uz viesnīcu organizēt aizbraukšanu. Braucām metro ar pārsēšanos. Vienā pieturā ievēroju, ka maziem burtiem ir tās stacijas nosaukums, kurā jāpārkāpj. Lēcu laukā, durvis vērās ciet un iecirta man kreiso kāju. Ar spēcīgu rāvienu kāju izrāvu, bet Zariņš aizbrauca. Ar nākošo vilcienu braucu vienu staciju uz priekšu satikt savu tautieti, bet viņš tikmēr skriešus skrēja atpakaļ meklēt mani, jo nebija par ko nopirkt biļeti. Satikāmies pie viesnīcas, kur abi piebraucām pavisam studentiski - ar takšiem. Tie mums noderēja čemodānu aizvešanai uz staciju. Atvadījāmies no Parīzes un gaidījām Daugavas tiltus.

Lai nākošajās universiādēs "Universitātes Sportam" atkal būtu čempioni!

JĀNIS BRIKMANIS

REKĀ

KĀ ASTROLOĢIJA VAR TEV PALĪDZĒT NOMĀKT STRESU

Katra horoskopa zīme ir kā atslēga cilvēka personībai. To var izmantot, lai labāk tiktu galā ar ikdienas stresu.

Auns. Šie cilvēki bieži ir saspringti, jo viņi ir aktīvi un parasti ar kaut ko aizņemti. Lai nomāktu stresu, viņiem nepieciešamas nomierinošas nodarbības - gleznošana, šūšana, modeļu būvēšana. Lai nomierinātu nervus, īpaši piemērota ir fotografēšana.

Vērsis. Viņi izpilda savus uzdevumus rūpīgi, neatlaidīgi un pavada darbā garas stundas. Tas var būt iemesls problēmām ar kaklu un mugurkaulu. Būtu nepieciešams izpildīt vingrojumus, lai nostiprinātu mugurkaulu. Pievērsiet uzmanību arī kaklam; šie vingrinājumi jūs noteikti atslābinās.

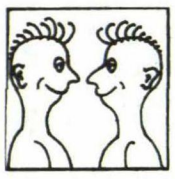

Dvīņi. Viņi ir tik darbīgi, ka atpūsties ir grūtāk kā citās zīmēs dzimušajiem. Dvīņiem patīk roku darbs; zīmēšana un amatniecība vienlaikus varētu būt arī atpūta. Kā atslābināšanās līdzeklis derēs arī krustvārdu mīklas risināšana un kāršu spēle.

Vēzis. Vēžiem patīk izklaidēties. Viņiem piemērota varētu būt televīzijas skatīšanās. Ja viņi ir īpaši spēcīgā stresā, palīdzēs mierīgs pikniks ar mīļoto, ceļojums vai kāda filma.

Lauva. Lauvām ļoti svarīgi ir izrādīt, demonstrēt savas spējas, reizēm aizejot līdz galējībām un iedomībai. Sporta nodarbības palīdzēs viņiem uzturēt fizisko formu, labāk izskatīties. Vienlaikus tā būs arī atpūta. Aizejiet uz dejām ar draugu vai dodieties kopā ekskursijā - tas jums sagādās patiesu prieku!

Jaunava. Jaunavai patīk likt lietā savas prāta spējas. Cilvēkiem, kas dzimuši šajā zīmē, saspringtā dienā vajadzētu izbrīvēt mirkli, lai palasītu un tādā veidā atslābinātos. Varētu noderēt krustvārdu mīklas risināšana, vienlaikus atpūšoties un nodarbinot prātu.

Svari. Šie cilvēki ir sabiedriski. Kad viņi ir stresā, saruna ar draugu "aci pret aci" vai pa tālruni spēj darīt brīnumus. Laba ideja būs sarīkot intīmas mājas viesības ar tuvākajiem cilvēkiem.

Skorpions. Skorpioniem patīk intensīva dzīve. Viņu saspringtos nervus var atslābināt masāža. Skorpionus mierīgākus darīs arī meditācija un fiziski vingrinājumi. Lieliski palīdzēs sporta zāles apmeklējums vai vingrošana mājās, sevišķi kopā ar draugu vai mīļoto cilvēku.

Strēlnieks. Strēlnieki ir mundri un optimistiski, bet dažkārt viņi baidās - ja atļausies atpūsties, nepagūs

neko paveikt. Aizraušanās, kas ļauj nodarbināt prātu, piemēram, monētu vai marku kolekcionēšana, būs vislabākais atslābināšanās veids.

Mežāzis. Mežāži ir nopietni un praktiski. Tādas spēles kā šahs un dambrete vienlaikus liks gan loģiski domāt, gan noderēs kā atpūta. Mežāzim derētu palasīt arī labu fantastiku. Aizraujošas grāmatas var būt lielisks ierocis pret stresu!

Ūdensvīrs. Viņu enerģijas līmenis ir augsts, bet uzmanība vienlaikus pievērsta daudzām lietām. Viņi mazliet padarbojas vienā sfērā, tad citā; tātad Ūdensvīriem nepieciešami dažādi relaksācijas veidi. Viņi var kombinēt daudzas no nodarbībām, ko izmanto atpūtai citās horoskopa zīmēs dzimušas personas - mūzikas klausīšanos, lasīšanu, peldēšanu, pastaigas utt.

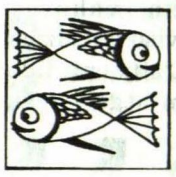

Zivis. Zivīm ūdens ir radniecīga stihija. Vislabāk tās atpūšas, atrodoties ūdenī vai blakus tam. Vai nu tā būtu karsta vanna vai arī pelde baseinā - tas viss samazinās stresa līmeni. Ja Zivis dzīvo pie jūras, viņas it sevišķi izbaudīs skrējienu vai pastaigu gar jūras krastu.

Tulkojusi un zīmējusi
ANDA LASE
(no žurnāla National Enquirer)

KONKURSS

4. kārta. KUSTINI KĀJIŅAS!

Spriežot pēc jūsu atsaucības un atbilžu variantiem, iepriekšējā kārta izrādījās visgrūtākā. Nepakam jums nepatīk pakustināt savas kājiņas. Vislabāk šajā kārtā ir veicies Uģim Sinkam no Fizikas un matemātikas fakultātes, kurš pareizi atbildēja uz trim jautājumiem un saņem trīs punktus (pavisam kopā 4 punktus).

ANRIJS, kurš nepadodas, saņem tikai 1 punktu. Pēc trim kārtām līderis ar 5,5 punktiem ir nepiekāpīgais ANRIJS. Veiksmi sesijā, bet neaizmirstiet par konkursu!

3.kārtas pareizās atbildes.
1.b) LU Veselības un rehabilitācijas centrā, Aspazijas bulv. 5,
2.c) Mākslas akadēmijas interjera neatņemama sastāvdaļa,
3.b) RTU Inženierekonomikas fakultātes,
4.a) RTU galvenās ēkas ēdamzālē,
5.a) RTU Aparātbūves un automatizācijas fakultātes studentus.

1. Kuras augstskolas deju kolektīva dalībnieks bija kopā ar mūsu rektoru studentu svētkos Tartu ?
a) RTU - Vektors,
b) LU - Dancis,
c) Medicīnas akadēmijas - Ačkups .

2. Mācību prorektors J. Krūmiņš tikko ir atklājis
a) Eirofakultātes bibliotēku,
b) Studiju padomnieku centru,
c) Jaunās mācību telpas Ekonomikas fakultātē.

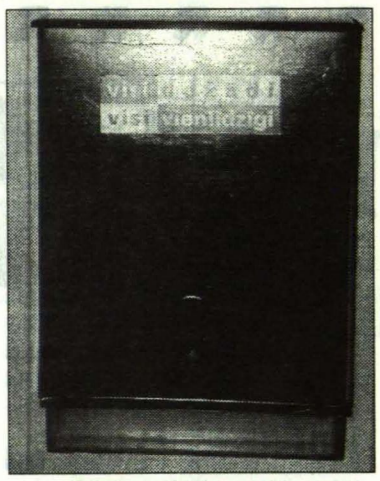

3. Kādas studentu avīzes redakcijas durvis grezno šī pastkastīte?
a) Medicīnas akadēmijas avīzes "Pulss",
b) LU "Universitātes Avīzes",
c) RTU avīzes "Jaunais Inženieris".

4. Šis sienas gleznojums atrodas
a) LU Pedagoģijas fakultātē,
b) Kultūras akadēmijā,
c) Mūzikas akadēmijā.

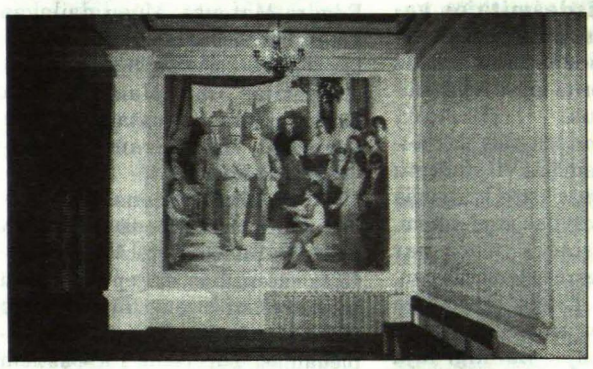

N16

ES RAKSTU DZEJU

VĒLĒŠANAS... VĒLĒŠANAS

Ir vēlēšanas atkal klāt!
Varbūt iet vēl mēģināt?..
No daudzpartijām runā vīri,
Ka visi ir un būs jo tīri.

Ja par viņiem balsošot,
Arvien labāk dzīvošot!
Visu sakārtot tiem sīkums;
Dzīvot spēšot katrs likums.

Kas par labu tautai būs.
Saulē celšot visus mūs!
Būšot katram bieza rika;
Ne tā: kam nē..., kam tika.

Ir partijas, kas bagātas,
Un summas maksā milzīgas,
Lai savus plānus slavētu;
Lai mēs tos vairāk mīlētu...

Tik netiekam pie skaidra prāta,
Kā tāda nauda sakrāta,
Ar ko vieglprātīgi riskē -
Varbūt vinnē, varbūt nē...

Kā tādas summas tērēt var,
Kad citi zobus vadzī kar?..
Ne par naudu visu nopirkt var.
Bij' darbi jādara, kas godu dar'.

LU pensionāres ***ANNA un BIRUTA***
1995. gada 10. septembrī

KAS BAGĀTS IR

Kas bagāts ir, tas operu tik skatās,
Kas nabadzīgs, tas kādā disko kratās,
Kas bagāts ir, ar taksīti tas brauc,
Kas nabadzīgs, tas mājās kazu slauc.

Kas bagāts ir, sēž Oksfordā un smaida,
Kas nabadzīgs, LU stipendiju gaida.
Kas bagāts ir, svin Jaungadu pie Dieva,
Kas nabadzīgs, tam studente ir sieva.

Kas bagāts ir, tas brauc uz Porto-Riko,
Kas nabadzīgs, uz Vecāķiem pa pliko.
Kas bagāts ir, tas viskiju tik prasa,
Kas nabadzīgs, tas pudeles tik lasa.

Kas bagāts ir, tas "Kazino" tik spēlē,
Kas nabadzīgs, tas Parlamentu vēlē.
Kas bagāts ir, tam sievu skaits jau jūk,
Kas nabadzīgs, no alimentiem mūk.

Kas bagāts ir, ēd ikrus, varžu kājas,
Kas nabadzīgs, pēc brīvās zupas stājas,
Kas bagāts ir, lai karogi un dejas,
Kas nabadzīgs, lai jautras būtu sejas!

LEOPOLDS MILTIŅŠ

STĀSTS

INGUNA CĪRULE

(Nobeigums. Sākums "UA" 19. decembra numurā)

Sandis nepārtraukti meklēja manas lūpas, taču es tikpat dedzīgi centos izvairīties. "Viena, gluži viena," negaidot ierunājās kāda balss manī. Kļuva vēl skumjāk. Palika sevis nedaudz žēl. Nu, kur ir mans sapņu princis? Spējā jūtu uzplūdā apviju rokas ap Sanda kaklu. Piekļāvos cieši klāt. Šķita tā spēšu viņu aizturēt kaut uz brīdi. Mazu brītiņu...

"Inga, kas notika?" puisis ielūkojās man sejā. Divas muļķīgas asaras pārritēja pār vaigu. "Sandi, man bail... No dzīves." "Ej nu, muļķīt, no dzīves nevajag baidīties. Ar to ir jācīnās. Un jo drošāka tu būsi, jo labāk jutīsies. Vairāk panāksi." "Jā, bet man ir bail. Zini, ir tādas - zudušā sāpes..." "Inga?... Mazo, mīļo meitenīt, gan pienāks laiks un tu satiksi savu īsto, vienīgo." Viņš bija uztrāpījis naglai uz galvas. Skumji pavēros sānis. "Nu, pasmaidi tagad!" - No jauna ieskatījos Sandim acīs. Tanīs lasīju neizprotamas skumjas. Tādas, it kā viņš mani redzētu pēdējo reizi un neparko nevēlētos šķirties. "Pasmaidi, mazā," - pēc brītiņa viņš klusi nočukstēja. "Ja tu zinātu, kā tev piestāv smaids! Tas ir brīnumjauks." Šie vārdi atraisīja manas lūpas. Tās uzplauka spējā smaidā un es pati iesaucos: "Noķer mani!" Izrāvos no Sanda rokām un metos skriet. Nenieka nebēdāju par kurpēm, kas samirka rasas pilnajā zālē. Pār mani savus starus kaisīja saule, atplestām staru rokām sagaidīdama jaunu dienu. "Un tu domā, ka aizbēgsi?" piepeši saklausīju sev blakām Sanda balsi. No jauna divas spēcīgas rokas pacēla mani augšup. "Nejaukā meitene, nesīšu tevi slīcināt!" "Sandi-ī!"

Piepeši mūsu uzmanību saistīja mašīnas taurēšana. Tā skanēja jau labu laiciņu. "Vai dzirdi, mūs meklē. Iesim!" Viņš nolika mani atkal zemē. "Iesim," piekrītu. Negaidot iesmējos un no jauna bēgu. "Inga!" Sandis uzjautrināts centās mani noķert. Ātri vien panāca. Spēji apcirtos apkārt un, apvijusi rokas puisim ap kaklu, nočukstēju: "Sandi, es nevēlos, lai tu aizej. Man ar tevi ir labi. Sen neesmu tā jutusies." Viņš nezin kāpēc palika domīgs, pat nedaudz bēdīgs.

***

"Nu jau gan puspasaules laikam būsiet apstaigājuši?" Cik nāriņu redzējāt? Un vai nomedīji ar' kādu, Sandi?" mūs abus sagaidīja ar kodīgām piezīmēm. "Es tevi pašu tūlīt pie nārām iegrūdīšu," Sandis paspēra pāris soļus uz runātāja pusi. Tas ķircinādamies aizbēga.

Palūkojos pulkstenī. Bez piecpadsmit septiņi. "Sandi, mums jābrauc mājās," pārtraucu viņu. "Labi, Inga," puisis sacīja. Paņēma aiz rokas un klusi nočukstēja: "Telefonu pasaki. Es tev piezvanīšu. Apsolu." "Patiesi?" neticīgi paraudzījos puisī. "Bet tad lūdzu neapmāni. Lūdzu, lūdzu!" Sandis tik dziļi ielūkojās man acīs, ka es vairs nešaubījos par viņa vārdu patiesumu. "Kaut gan, Inga, es nezinu, vai mums kas nopietns sanāks. Esmu ļoti aizņemts cilvēks. Daudz jāstrādā." Šie vārdi izraisīja manī šaubas. "Darbs nav šķērslis," atbildēju.

"Ak, kāpēc tiem labākajiem puišiem vienmēr daudz darba un maz laika?" klusībā skumji nodomāju. "Tikai brunču medniekiem laika atliku likām. Tikai tādiem, kas nevīžīgi izturas pret sevi un apkārtējiem..."

***

Atvadoties Sandis vēl noskūpstīja mani uz pieres. Tad pamāja ar roku un aizbrauca. Tobrīd es jutos bezgala laimīga. Šķita - beidzot esmu satikusi savu otro pusīti. Ar plaukstu pārbraucu pār bērza rievaino mizu. Viens, divi... Jā divi. Iesmējos un ieskrēju pagalmā, tad istabā. Māte bija jau pamodusies. Ieraudzījusi manu laimē starojošo seju, izbrīnīti palūkojās tajā: "Kas tad tev noticis? Staro kā maija saulīte." "Zini, mammu," iesmiedamās paziņoju, "es seju vairs nemazgāšu. Tas puisis bija tik jauks!" Vēlreiz ar roku pārvilku sejai. Skūpsts, Sanda skūpsts. Šķita, pati Laimes māte nostājusies man blakām. Māte tā jocīgi paskatījās manī. "Inga?!..." Es viņai uzsmaidīju: "Nu, mammu!" Vairāk ne vārdiņa nebildusi, viņa aizgāja savās ikdienas gaitās.

***

Nākamās dienas rītā pirms manas promiešanas atskanēja telefona zvans. Tas bija Sandis. Tikai piecas minūtes ilga mūsu saruna. Sākumā par dažādiem mīļiem nieciņiem. Jutos bezgala jautra un laimīga. Vēl arvien nespēju noticēt, ka esmu satikusi tik brīnišķīgu, brīvu puisi. Taču jau pēc brīža pārliecinājos par pretējo. "Inga, vai man pasacīt arī skumjo pusi?" Sandis negaidot ievaicājās. "Jā, noteikti," apstiprināju. "Zini, esmu precējies. Man mājās ir jau meitiņa. Krista vārdā. Esmu tevi pievīlis, vai ne?" Viņa balsī saklausīju nožēlu un skumjas. Apmulsu tik ļoti, ka pirmajā brīdī nespēju izsacīt ne vārdiņa. Kā? Sandis ir precējies? Bet viņš bija pret mani tik uzmanīgs! Gluži kā iemīlējies. Nē, nē, tas nevar būt! Un turklāt - viņam ir bērns? Jutos bezgala satraukta. Tikai pēc laba laiciņa saņēmos un spēju pasacīt: "Paldies Sandi, ka biji pret mani atklāts un godīgs. Paldies, ka pasacīji taisnību." Puisis vēl kaut ko vēlējās iebilst, taču es noliku klausuli. Telefons zvanīja vēl un vēl. Ar pirkstiem aizspiedu ausis. Sēdēju dīvānā un truli raudzījos savā priekšā. Gar acīm kā kinofilmiņā paslīdēja mana bērnība, pusaudzes gadi. Divatā ar māti, bez tēva. Nē, nē...

Tad es piecēlos un, aizgājusi uz vannas istabu, cītīgi nomazgāju seju, kaklu, rokas. Visus Sanda skūpstus. Tie svilināja.

Jau atkal es jutos vientuļa. Bezgala vientuļa šai plašajā pasaulē. Bet sirdī ieplūda piepildījuma izjūta. Vēl viens sarežģītās dzīves pakāpiens palika aiz manas muguras.

GRĀMATAS TEV

"UniversitātesAvīze" jau informēja savus lasītājus par Amerikas Mārketinga Asociācijas Rietummičiganas nodaļas visai apjomīgo dāvinājumu LU bibliotēkai - 590 grāmatas ekonomikas, jurisprudences, matemātikas, skaitļošanas tehnikas, arī psiholoģijas, socioloģijas zinātnēs. Tiesa gan, ne visas tās ir jaunākās un svaigākās - grāmatu izdošanas gadi par to liecina, bet ir jau arī lietas, kas nenoveco.

Šis sarakstiņš iepazīstinās tevi ar 90. gadu izdevumiem - varbūt atrodi sev ko derīgu.

Paldies dāvinātājiem no Amerikas!

Informācijas sektors

Amerikas Mārketinga Asociācijas dāvinājums LU bibliotēkai 1995. g.

N.p.k. Grāmata

1. Arntson, L. Joyse. Business software applications / 1991
Fondi : 18
2. Athey, Thomas H. Computers and end-user software / 1991
Fondi : 4
3. Athey, Thomas. Computers and end-user software with BASIC / 1991
Fondi : 4
4. Bacon, Dennis Henry. Mechanical technology / 1990
Fondi : 4
5. Bennis, Warren. Invented life / 1993
Fondi: 1 Šifra: B-95/318
6. Berkowitz, Eric N. Marketing / 1992
Fondi : 18
7. Business law / 1992
Fondi : 1
8. Carino, Peter. Basic college writer / 1990
Fondi : 5
9. Chuvala, John. Suggested preparation for careers in security/ loss prevention / 1991
Fondi : 1 Šifra : C-95/153
10. Congress on Customer Satisfact. Customer satisfaction: focus on the customer / 1992
Fondi : 18
11. De Pree, Max. Leadership jazz / 1992
Fondi : 1 Šifra : B-95/150
12. Di Bartolo, Baldassare. Classical theory of electromagnetism / 1991
Fondi : 4
13. Dolan, Kathleen A. Using application software in business / 1990
Fondi : 18
14. Dolan, Marion B. Community and home health care plans / 1990
Fondi : 1 Šifra : C-95/338
15. Donnelly, James H. Fundamentals of management / 1990
Fondi: 1L, 18
16. Dugopolski, Mark. Instructor's solutions manual [for] Intermediate algebra / 1991
Fondi : 4
17. Dunne, Patrick. Retailing / 1992
Fondi : 18
18. Dyckman, Thomas R. Supplement sampler to accompany Intermediate accounting, revised edition / 1992
Fondi : 18
19. Dyckman, Thomas. Intermediate accounting / 1992
Fondi : 18
20. Frey, Martin A. Instructor's manual to accompany. An introduction to bankruptcy law / 1990
Fondi : 1,M Šifra : C-95/130
21. Fruehling, Rosemary T. computer applications / 1991
Fondi : 1 Šifra : C-95/150
22. Garlow, John. Student's solutions manual to accompany Streeter/Hutchison/Hoelzle['s] Intermedi / 1991
Fondi : 4
23. Gibson, Jane Whitney. Business communication / 1990
Fondi : 18
24. Goldstein, Larry J. Finite mathematics and its applications / 1991
Fondi : 4
25. Grill, George P. Reports! Formatting applications / 1990
Fondi : 1 Šifra : C-95/127
26. Groneman, Nancy. College computer concepts and applications / 1992
Fondi : 1 Šifra : C-95/152
27. GUIDE Spring '93 conference. Explore the possibilities... GUIDE for your technology future, Vol. 1 / 1993
Fondi : 18
28. GUIDE Spring'93 conference. Explore the possibilities... GUIDE for your technology future, Vol. 2 / 1993
Fondi : 18
29. Hampden-Turner, Charles. Charting the corporate mind / 1990
Fondi : 18
30. Handy, Charles. age of unreason / 1990
Fondi : 1 Šifra : B-95/319
31. Hatton, Ronald. Introductory algebra / 1991
Fondi : 4
32. Henderson, J. Vernon. Principles of economics / 1991
Fondi : 1L
33. Henderson, J. Vernon. Principles of macroeconomics / 1991
Fondi : 18
34. Henderson, J. Vernon. Principles of microeconomics / 1991
Fondi : 18
35. Hungerford, Thomas W. College algebra / 1991
Fondi : 4
36. Hutchinson, Sarah E. Computers / 1990
Fondi : 1,4 Šifra : C-93/51
37. Keedy, Mervin L. Intermediate algebra / 1991
Fondi : 4
38. Keedy, Mervin L. Introductory algebra / 1991
Fondi : 4
39. Krehbiel, Anthony D. dBASE III PLUS / 1990
Fondi : 1 Šifra : C-95/103
40. Marketing masters / 1991
Fondi : 18
41. Martin, John R. Student's solutions manual to accompany Streeter/Hutchison/Hoelzle Beginning algebra / 1991
Fondi : 4
42. McCarthy, E. Jerome. Basic marketing / 1993
Fondi : 18
43. McCarthy, E. Jerome. Basic marketing / 1993
Fondi : 18
44. McCarthy, E. Jerome. Computest 3 / 1992
Fondi : 1A
45. McCarthy, Edmund Jerome. Applications in basic marketing / 1991
Fondi: 1,18 Šifra : C-94/40
46. McCarthy, Edmund Jerome. Applications in basic marketing / 1992
Fondi: 18,1 Šifra : C-94/248
47. McCarthy, Edmund Jerome. Applications in basic marketing / 1993
Fondi: 18
48. McCarthy, Edmund Jerome. Basic marketing / 1990
Fondi : 1L,18
49. McCarthy, Edmund Jerome. Computer-aided problems to accompany Basic marketing, 10th edition / 1990
Fondi : 18
50. McCarthy, Edmund Jerome. Instructor's manual to accompany Basic marketing, 10th edition / 1990
Fondi : 18
51. McCarthy, Edmund Jerome. Learning aid for use with Basic marketing, 10th edition / 1990
Fondi : 18
52. McCarthy, Edmund Jerome. Lecture guide to accompany Basic marketing, 10th edition / 1990
Fondi : 18
53. McCarthy, Edmund Jerome. Manual of objective tests to accompany Basic marketing, 10th edition / 1990
Fondi : 18
54. McCarthy, Edmund Jerome. Overhead masters to accompany Basic marketing, 10th edition / 1990
Fondi : 18
55. McCarthy, Edmund Jerome. Transparencies to accompany Basic marketing, [by] E. Jerome McCarthy/William D. P / 1990
Fondi : 18
56. Money and banking 90/91 / 1990
Fondi : 18
57. Napoli, Vince. Adjustment and growth in a changing world / 1992
Fondi : 1 Šifra : C-95/102
58. O'Leary, Timothy. Microcomputing / 1990
Fondi : 1
59. Parker, Charles S. Computers and their applications / 1991
Fondi : 1 Šifra : C-95/117

(Turpinājums sekos)

PATEICĪBA

Godājamā "Universitātes Avīze"!

Pateicos jums par to, ka esat. Ar to jūs dāvājat ticību dzīvei daudziem cilvēkiem. Es vēlos ar jūsu avīzes starpniecību izteikt sirsnīgu pateicību krievu literatūras katedrai un sevišķi docentiem Ivļeviem, docentiem Sidjakoviem, Muriņai un Kononovam. Šie cilvēki man palīdzēja nokārtot svarīgu eksāmenu krievu literatūrā un arī dzīvē. Vēlreiz liels paldies viņiem par to.

1. grupas invalīde kopš bērnības
Olga Kapitonova

VĒLAS ĪRĒT

Naudas ekonomijas nolūkos meklēju sabiedroto - jaunu sievieti, kas vēlētos kopā ar mani īrēt istabu vai vienistabas dzīvokli.

Lūdzu zvanīt pa tālr. 7-222944 vai 378138, Daigai.

VĒLAS IEPAZĪTIES

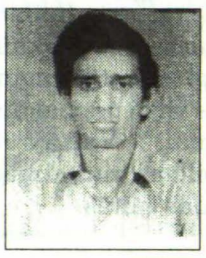

Precību nolūkos vēlos iepazīties ar skaistu latviešu meiteni gariem matiem, kas runā angliski, un kas būtu ar mieru apmesties uz pastāvīgu dzīvi Indijā, kā arī pieņemt hindu paražas. Lūdzu atsūtīt savu fotogrāfiju.

Par sevi. Esmu ļoti ieinteresējies par Latviju un tās kultūru, un ļoti vēlos apprecēties ar latviešu meiteni.

Esmu indietis, dzimis 1954. gada 23. janvārī, neprecējies; mācījies Kalkutas Universitātē bengāļu un angļu valodu, vēsturi un politiskās zinātnes. Aizraušanās - grāmatu un žurnālu lasīšana, mūzika, teniss.

SUBHAS MITRA
Sīkākas ziņas - laikraksta "Universitātes Avīze" redakcijā

PĀRDOD

Satriecošs piedāvājums!

Dārgie studenti! Steidzieties iegādāties sev vai savam draugam (-dzenei) dāvanu!

Kāpēc tās nevarētu būt Lee vai Wrangler firmas (oriģinālās) **džinsu** bikses tikai par **Ls 15** . Dažādi lielumi, gan sievietēm gan vīriešiem. Ir pieejamas gan parastās, gan arī rokeru!

Sīkāk interesēties pa telefoniem 7551202, 7552025, jautājot Andri vai Mārtiņu no pl. 10 līdz 16.30. Bet no pl. 21.30 jums atbildēs Andris, ja zvanīsiet 56887763.

ATKLĀTA VĒSTULE

(publicējam nedaudz saīsināti)

Teātra spēle Universitātē - tā ir laika gaitā pārbaudīta studentu aktivitātes forma un viena no mākslinieciskās pašizteiksmes tradīcijām. Studentu teātra aizsākumi LU meklējami 1946. gadā, kad izveidojās pirmā studentu dramatiskā kopa, kuras darbība aizsāka līdz šim laikam nepārtrauktu studentu teātra spēles kustību. **LU Studentu teātris ir unikāla teātra kopa.** Kora un deju māksla ir kopta visās augstskolās, bet Universitātes teātra kolektīvs ilgus gadus ir bijis vienīgais pastāvīgais ansamblis visā Latvijā, un tikai pirms apmēram 10 gadiem līdzīgs kolektīvs nodibinājās Latvijas Lauksaimniecības akadēmijā. Gadu ritumā Universitātes teātrī izrādes veidoja daudzi režisori. Šeit pieminēsim tos, kuri ir bijuši arī kolektīva māksliniecīskie vadītāji un pedagogi - Elvīra Elksne 1946-1950; Aleksandrs Leimanis - 1951; Nora Katlape -1952-1964; Laimdots Ceplītis - 1966,1967; Imants Adermanis -1965., 1968-1974; Ārijs Geikins - 1974-1993.

Pēdējos 20 gadus Studentu teātris ir darbojies Ķīmijas fakultātes aktu zālē, Valdemāra ielā 48. Tur tapuši iestudējumi - Šekspīra "Spītnieces savaldīšana" I. Adermaņa režijā, L. Zorina "Tranzīts", J. Gruša "Mīla, roks un velns", J. Jurkāna "Dzērvīte" un "Pulkstenis ar dzeguzi", A. Buero-Valjeho "Liesmojošajā tumsā", Šekspīra "Vētra", M. Friša "Godavīrs un dedzinātāji", T. Ruževiča "Kartotēka", M. de Gelderodes "Sarkanā maģija", Ā. Geikina režijā, A. Volodina "Divas bultas", A. Vampilova "Atvadas jūnijā", J. Edlisa "Krastmala" M. Ļiņova režijā un citi.

1992.-1993. gada sezonā Studentu teātris strādāja pie P. Šēfera "Melnās komēdijas" iestudējuma, kas nepiedzīvoja tikšanos ar skatītāju, jo teātrī bija nobriedusi nepieciešamība pēc paaudžu maiņas. Darbu sāka jauns kolektīva vadītājs - Studentu teātra ilggadējais dalībnieks Visvaldis Klintsons. 1993. gada rudenī teātrī tika uzņemti jauni dalībnieki - jaunāko kursu studenti, sākās darbs pie dažādu autoru lugu fragmentiem, kura rezultātā tapa izrāde ar nosaukumu "Okeāns trim".

Taču šis mācību iestādes kolektīvam tik dabiskais paaudžu maiņas process nezin kāpēc tika uzskatīts par kolektīva darba pārtraukšanu. Tajā laikā tika sniegta palīdzība grūtībās nonākušajam Jaunatnes teātrim, kuram LU Studentu klubs atļāva rīkot mēģinājumus un izrādes Ķīmijas fakultātes zālē, kas bieži notika Kustību teātra nodarbību dienās. To vajadzēja kompensēt. Tas bija vienīgais vērā ņemamais arguments, kāpēc tobrīd Studentu teātris tika pārcelts strādāt Fizikas un matemātikas fakultātē, Zeļļu ielā 8.

Izrāde "Okeāns trim" trīs reizes tika parādīta skatītājiem, tai skaitā amatierteātru festivālā "Amatieru vasara-94", kas notika Ķīmijas fakultātes zālē. 1994.-95. mācību gadā Studentu teātris uzsāka darbu pie M. de Gelderodes lugas "Eskoriāls" iestudējuma. Notika regulāras nodarbības aktieru meistarībā un skatuves kustībā. Pašu spēkiem tika izgatavotas dekorācijas un tērpi. Šajā sezonā teātrim būtiski pietrūka iespējas strādāt uz skatuves ar teātra izrādēm un mēģinājumiem nepieciešamo tehnisko aprīkojumu. Iestudējums ir gatavs un 6. un 20. novembrī notika izrādes. Pašlaik teātris turpina darbu pie E. Lēmanes lugas "Solterra" iestudējuma un E. Po stāsta "Nodevīgā sirds" skatuves varianta. Tuvojas Studentu teātra pastāvēšanas 50 gadu jubileja, kuru gatavojamies atzīmēt nākamajā sezonā ar jauniestudējumu, taču lai tas varētu notikt, ir nepieciešami regulāri mēģinājumi uz skatuves, jo darbu uz reālas skatuves nevar kompensēt ar darbošanos auditorijā, pat, ja tā ir tik liela kā Fizikas un matemātikas fakultātes kinozāle. Ja tur var notikt skatuves kustības nodarbības un nodarbības aktiera meistarībā, tad darbs pie lugas iestudējuma, kas ir visu iepriekš minēto nodarbību mērķis, bez skatuves tiek bremzēts un padarīts neefektīvs.

Neizpratni rada fonda JUVENTUS atsevišķu darbinieku rīcība, nododot Ķīmijas fakultātes aktu zāles izmantošanas monopoltiesības tikai A. Rūtentāla Kustību teātrim. Negribētos ticēt, ka Universitāte, kas izrādīja izpratni un atsaucību gadījumā ar Jaunatnes teātri, paliks vienaldzīga pret **sava** Studentu teātra problēmām. Tāpēc aicinām uz atklātu sarunu LU vadību, Ķīmijas fakultātes vadību, fondu JUVENTUS unA. Rūtentāla Kustību teātri, lai atrastu visiem pieņemamu variantu skatuves izmantošanai un mēģinājumu laiku sadalei starp abiem kolektīviem.

LU Studentu teātrim nepieciešami uz skatuves Ķīmijas fakultātē divi mēģinājumi nedēļā - pirmdienās un ceturtdienās, kā tas ir bijis līdz 1993. gadam. **Pašreiz Studentu teātris ir vienīgais kolektīvs, kas veido iestudējumus tieši šai skatuvei.** Darbs uz skatuves būtiski celtu teātra darba efektivitāti - teātra dalībnieku skatuvisko meistarību.

Cerot uz Jūsu atsaucību un sapratni, LU Studentu teātra vārdā:

Kolektīva vadītājs ***V. Klintsons***
Teātra dalībnieks kopš 1971. gada ***A. Krūmiņš***
Teātra dalībnieku LU studentu aktīvs:
Eva Lossane, Lienīte Galdiņa, Dzintars Vītoliņš, Gita Garoza

Peidžeru lietotājiem un interesentiem!

Latvijas Universitāte sadarbojas ar BALTKOM PLUS par speciālas priekšrocību grupas peidžeru servisa izveidošanu Latvijas augstskolām. Šī sistēma ir izvēlēta tās lielās darbības zonas dēļ, jo tās raidītāji aptver gandrīz visu Latvijas teritoriju. Baltkom Plus piedāvā pakalpojumus, kas ievērojami atvieglina abonenta meklēšanu, kā arī bezmaksas papildinformāciju (valūtas kursus, meteoroloģisko laika prognozi, informāciju par sastrēgumiem Rīgas ielās utt.).

Baltkom Plus apņemas:

1. Ar atvieglojumiem pārdot Latvijas Universitātei un citām Latvijas augstskolām un to struktūrām teleksa radiomeklēšanas aparatūru - peidžerus - un sniegt pilnu servisa apkalpošanu;
2. Dot atlaidi ikmēneša abonēšanas maksai tiem abonentiem, kas ir Latvijas Universitātes vai citu Latvijas augstskolu, to struktūru un darbinieku lietošanā;
3. Bez maksas pieslēgt savai peidžeru sistēmai jebkuru firmas MOTOROLA teksta peidžeru un apkalpot tos.

BALTKOM PLUS PEIDŽERU CENAS UN IKMĒNEŠA ABONĒŠANAS MAKSAS

Peidžera tips	Peidžera cena, Ls	Ikmēneša abonēšanas maksa, Ls
1. "Motorola" ADVISOR	108	17.50
2. "Motorola" ADVISOR (cyrilic)	108	17.50
2. "NEC Corp." NEC mkll	115	17.50
3. "Motorola" SCRIPTOR	89	17.50
4. "Motorola" Memo EXPRESS	69	13.50

Atlaižu sistēma

Kopējais augstskolu sistēmas abonentu skaits
Atlaide abonēšanas ikmēneša maksai

1. līdz 200 10%
2. no 201 līdz 500 20%
3. no 501 līdz 800 25%
4. vairāk nekā 800 Ls 9.50 (teksta peidžeriem) un Ls 5.00 (ciparu peidžeriem)

LU mācībspēki, darbinieki un studenti, kas interesējas par šo peidžeru sistēmu var saņemt informāciju pa tālruni: 7-281834 - LU Saimniecības pārvaldē.

PALAUZI GALVU!

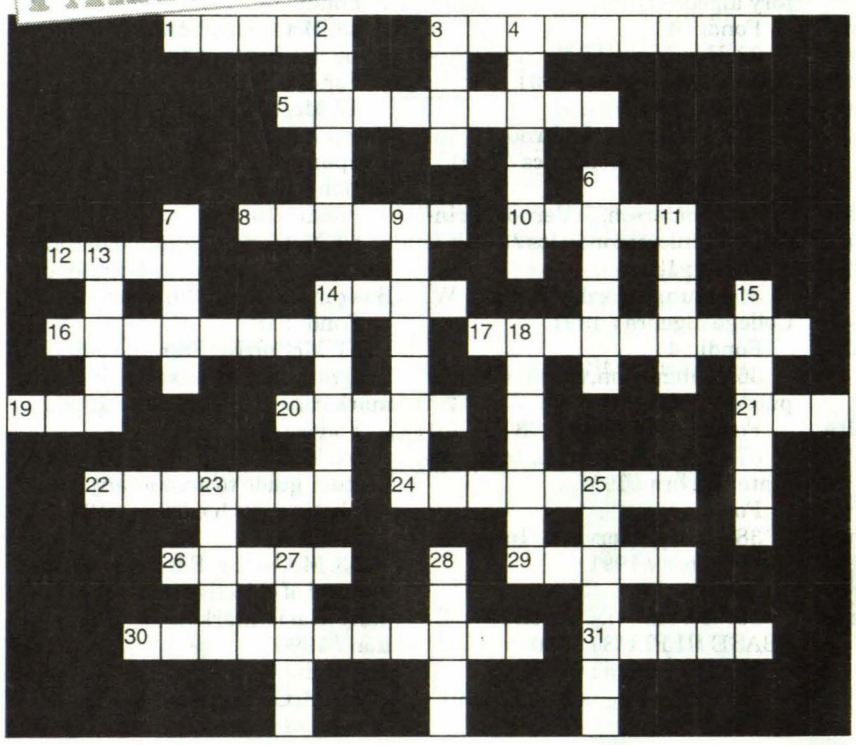

Horizontāli: 1. Pirms neilga laika. 3. Īpašnieks. 5. Augstākās mācību iestādes struktūrvienība. 8. Citiem neredzot. 10. Ēkas "cepure". 12. Ādama sieva. 14. Ēdiens. 16. Stacija posmā Rīga - Saulkrasti. 17. Populārs (negatīvs) grāmatu un filmu varonis. 19. Trauksmes signāls. 20. Vitamīniem bagāta oga. 21. Viens un otrs. 22. Miglas signāli. 24. Ebreju dievnams. 26. Spitālība. 29. Sievietes vārds maijā. 30. Sava amata pratējs. 31. Noteikta maksa.

Vertikāli: 2.Tikko manāma atšķirība. 3. Dabas parādība. 4. Valsts Eiropā. 6. Vīrieša vārds jūlijā. 7. Ēšanas (galda) piederums. 9. Nepieciešama lieta sunim. 11. Kopējais skaits. 13. Slēgta ūdens krātuve sauszemē. 14. Mazgāšanās līdzeklis. 15. Telpas ēkā. 18. Sulīgi dienvidu augļi. 23. Paradīze. 25. Senas garuma mērvienības. 27. Plankumains. 28. Ungāru komponists.

Sastādījusi
INDRA SILIŅA

IEPRIEKŠĒJĀS KRUSTVĀRDU MĪKLAS ATMINĒJUMS.

Horizontāli. 4.mape; 7.saulgrieži; 11.ANO; 12.īves; 13.salatētis; 15.astri; 17.tornis; 18.Krenberga; 19.Kongo; 21.Asūne; 22.noskaņas; 23.Japan; 25.sanest; 27.krusa; 28."Amstrig"; 29.Hese; 31.risināt; 33.ars; 35.avantūra; 38.niķi; 39.kraut; 40.gulsnis; 41.skaut; 42.Kirasao; 43.Jo; 44.raut; 45.Sesava.

Vertikāli. 1.lausks; 2.klīrenss; 3.biste; 4.milnas; 5.patskanis; 6.sniegs; 8.Gvineja; 10.žargons; 11.Atēnas; 14.aizkari; 16.trūkums; 20.Oņegins; 21.aukla; 24.pasaukt; 25.strūgas; 26.Trāķija; 29.harta; 30.Eva; 32.Tiso; 34.roka; 36.Ruse; 37.alas; 39.kur.

LU izdevniecība "UNIVERSITĀTES AVĪZE"

saliek grāmatas, brošūras, konspektus, veido vizītkartes ...
sagatavojam grāmatas izdošanai
(tekstu literārā rediģēšana, korektūra, māksliniecīskais un datormakets)
piedāvājam foto pakalpojumus, attēlu skanēšanu un apstrādi.

Mācibspēki un studenti,
esam gatavi veidot jūsu ieceres pasaules UNI - PRESS līmenī!
Adrese: Raiņa bulv.19, 110.t., tel. 7222944.

"Universitātes Avīze"

Redaktore ILZE BRINKMANE
Tekstus rediģē: LINDA VAITS, GINTA LUKŠEVICA
Datorsalikumu veido: JĀNIS ZUTERS, NORMUNDS FEIERBERGS
Komercjautājumus kārto: ALDIS ZELMENIS

Adrese: Raiņa bulv.19, 110.telpa, Rīga, LV-1586
Tālrunis: 7222944, *fakss:* 371-722944
Elektroniskais pasts: luua@lanet.lv.
Reģistrācijas apliecibas Nr.535.
Pārpublicēšanas un citēšanas gadijumā atsauce uz "UA" obligāta.
Redakcijas viedoklis ne vienmēr sakrit ar rakstu autoru viedokli.