

51
No Latgales Vēstures

S. Sacharova

Pareizticīga Bāznica

Latgalē

(Vēsturiski-statistiskais apraksts)

Papildinājums. Ilkustes apriņķi bāznicas

1. daļa

Rīga

1938. g.

КЪ ИСТОРИИ ЛАТГАЛИИ.

С. П. САХАРОВЪ.

5.11

ПРАВОСЛАВНАЯ ЦЕР

КОВЬ ВЪ ЛАТГАЛИИ.

(Историко-статистическій очеркъ)

ДОБАВЛЕНІЕ. ЦЕРКВИ Иллукстского уѣзда.

ЧАСТЬ I.



ab.
p 25.-

Р И Г А

1939 г.

1938.6025

5448



АВГУСТИН,
Митрополит Рижский и вся Латвии.

Вступление. (отъ автора).

Льтошь 1935, Синодъ Латвійской пра-
 вославной церкви поручилъ мнѣ, въ качествѣ
 созданія церковной древлехранилища въ Ригѣ,
 осмотрѣть церкви Латгаліи и Илукстско-
 го уѣзда, ихъ архивы и принадлежность культа.
 Осмотръ церквей далъ много цѣннаго матери-
 ала для древлехранилища: были найдены рѣд-
 кие образцы церковной деревянной резьбы, ста-
 ринная живопись, предметы культа уніатскими
 и послѣ уніатскими временъ, древныя книги и т. п.
 Но особенно представляють большой интересъ для
 мѣстной церковной исторіи графы сохранив-
 шеея отъ военной разрухи и расхищенія церков-
 ные архивы и льтошней: они ярко иллюстри-
 руютъ многолѣтнюю исторію православія
 въ этомъ краѣ со времени его редоствленія и до
 реставляціи.

У меня сразу же явилась мысль - составить
 историко-статистическое описание Латгал-
 скихъ и Илукстскихъ ^{церквей} ~~мѣстъ~~ болѣе, чѣмъ въ
 этомъ уже давно ощущалась недостатокъ.
 Въ то время Латгалія въ теченіи нѣсколькихъ вѣковъ
 была оторвана отъ общегранданской жизни
 съ остальной Латвіей; оторвана она была
 и въ церковномъ отношеніи.
 Когда я обратилъ къ исторіи православія

въ Латвии, то увидимъ, что она имѣетъ здѣсь свои своеобразные штрихи (наслои униатства, столкновения съ католическою и старообрядческою, близость церквей и духовенства и др.), отличающае отъ остальной Латвии.

И въ іерархическомъ отношеніи церковь Латвии съ 1833. были связаны духовными узами съ древней Полоцкой епархіей, а церкви Вишземъ Курземѣ и Земгаляхъ входили въ Рижскую епархію совершенно соврѣменно въ учрежденіи первоначально въ видѣ викариата св. Мелодіи (1836), а затѣмъ и самостоятельной епархіи (1850).

Въ то время какъ о церквахъ Рижской епархіи по инициативѣ архіепископа Дросены было составлено въ 1893г. и издано подробное и обстоятельное историко-статистическое описание въ шести выпускахъ, о церквахъ Латвии, крайнъ пользовавшихся отрывомъ отъ святой въ Полоцкой епархіальной епархіальности, ничего подобнаго не было сделано.^{*)} Этотъ недостатокъ особенно чувствителенъ.

Затѣмъ теперь, когда даже по программе Закона Божья предуготовано преподаваніе исторіи Латвийской православной церкви, не говоря уже о томъ, что духовенству и всякому иному православному православному церкви и ряду всенна полезно имѣть подъ руками

*) Правда, съ 1897г. при соборѣ Витицкаго св. Владимира братства и съ образованіемъ Комитета по историко-статистическому описанію церквей Полоцкой епархіи, но орг. въ теченіи 13 летъ не выполнившихъ своей задачи и общаго мнѣнія (См. Санъ / Полоцк. епарх. вѣст. №12-1911г.).

справочную книгу, где можно было бы найти
необходимые сведения о каждой церкви, о ее
име каждой прихода и по другим вопросам свя-
занным с общецерковною жизнью.

И вотъ постепенно, шагъ за шагомъ, въ те-
чение четырехъ лѣтъ (1935, 1936, 1937 и 1938 г.)
много бережно собиралъ и накопидъ, какъ
ходившии материалы по описанию церквей при
согласствіи о. о. настоятелей. Всего мной
было осмотрено приходскихъ и приходовскихъ
книжъ церквей 52 изъ общаго числа 77. Сводныя
и не осмотрѣныи церкви были потерпѣны

мною изъ синодальнаго архива, изъ клировыхъ
въдомостей и по даннымъ полученнымъ отъ
о. о. настоятелей этихъ церквей.
Въ лѣтѣ 1938 г. мною было закончено состав-
ление очерковъ ветхихъ церквей Латвии и Им-
лигского уѣзда. Этои описаніе церквей
наиболѣе важно по возможности. Эти очерки были
разосланы о. о. настоятелямъ для проверки по
полнотѣ и измѣненіямъ.

Подобляющее большинство о. о. насто-
телей серьезно отнеслось къ моему начинанію и не
только дружественно помогли мнѣ въ болѣе по-
родкѣ и всестороннеи описаніи церквей, но,
по моему просьбѣ, прислали фотосъѣмки сво-
ихъ церквей, приходскихъ соборовъ и др. и ав-
стрийскихъ изъ приходскихъ суммъ. Неблагороднаго
средства на заказъ книжкѣ.

Это дало мнѣ возможность украсить и
оживить книгу цѣлымъ рядомъ иллюстрацій.
Не могу здѣсь не принести моей искренней
признательности настоятелямъ церквей и

приходскими советами, откликнувшись
на мой призыв.

Вполне буду удовлетворен, если мой скром-
ный труд не только даст положительный от-
клик духовенству и мирянам по вопросам,
связанным с историческим развитием и
современным положением православия в Лат-
вии и Курляндии, но и будет спо-
собствовать укреплению и пробуждению про-
славного сознания среди членов церкви.

С. Сахаров

Rīga

Katoļu iela, № 30, dz. 11

22. Novembrī 1938. g.

Статистика

о православных в Латвии и Иму-
стском уезде.

Православные в Латвии по своей численности среди других исповеданий группы занимают третье место, как видно из нижеприводимой таблицы:

Распределение населения Латвии по исповеданиям

	<u>1920г.</u>	<u>1925г.</u>	<u>1930г.</u>	<u>1935г.</u>
1. Лютеране	914409	1055167	1057877	1075641
2. Католики	375227	416769	450210	476963
3. Православные	138203	167578	169625	174389
4. Старообрядцы	73310	29239	96802	107195
5. Евреи	79626	95733	93741	93406
6. Ост. христиане	9697	15652	17069	19146 ^{*)}
<u>Всего</u>	<u>1596131</u>	<u>1844805</u>	<u>1900045</u>	<u>1950502</u>

Из этой таблицы мы видим, что по последней переписи 1935г. число православных возросло только на 4764, между тем за последние пять лет (1930-1935гг.) естественной прирост их должен был выразиться цифрой 6724. Это показывает, что приблизительно около 2000 человек за это время ушло в другие исповедательные группы.

*) Из них баптистов - 13368 и адвентистов - 3184.

По округам православные по переписи 1935
 разучиваются так: в Латвии - 90702
 (в 1925 - 87483) или 52,01% общего числа про-
 вославных, в Виштынь - 34321 (в 1925 - 35526)
 или 19,80%, в Риты - 33728 (в 1925 - 30323) или
 19,34%, в Земгаль - 8644 (в 1925 - 7206) или 4,96%
 и в Курземь - 6994 (в 1925 - 6700) или 4,01%.
 по национальному составу православные раз-
 учиваются такими образом: латышской - 57600
 (в 1925 - 53396), великорусской - 103438 (в 1925 -
 103838), белорусской - 8520 (в 1925 - 6496),
 эстонской - 1130 (в 1925 - 1441), польской - 587
 (в 1925 - 730) и остальными (украинская, поля-
 ков, цыган и др.) - 3105 (в 1925 - 1637). *)

*) Вь чьлвкь болге полной ориентации вь стати-
 стических данных приводимь зде распрелб-
 не по нац. национальному составу во время населения
 Латвия по территории поименных переписей:

	1920г.	1925г.	1930г.	1935г.
1. Латышск	1161404	1354126	1394957	1472612
2. Великорусск	124746	193648	201748	206499
3. Белорусск	75630	38010	36029	26867
4. Польск	54567	51143	59374	48949
5. Эстонск	58173	70964	69855	62144
6. Еврей	79644	95675	94388	93479
7. Литовск	25588	23192	25885	22913
8. Эстонск	8769	7893	7708	7074
9. Цыганск	-	2870	3217	3839
10. Украинск	-	512	1629	1844
11. Остальные	7670	10154	10071	10025
Итого	1596131	1844805	1900045	1950502

Когда ближе и внимательнее присмотреться к статистическим цифрам, то они приводят нас иногда к неожиданным выводам.

Так мало кто знает, что по статистическим данным 1935. Латвийской старообрядческой неповстанцев есть 2786 (по переписи 1930г. 942), а еврейского неповстанцев - 234; только так же еврейского неповстанцев Кильшесов - 46, Коляков - 32, Великорусов - 65, Белорусов - 11 и литовцев 21.

Мы привыкли думать, что великорусы (русские) есть или православные или старообрядцы, между тем великорусов римско-католического исповедания лишь было 1996, лютеран - 833, англикан и адвентистов - 245 и атеистов - 57. Только так же не все старообрядцы, как принято думать, есть великорусы; по переписи 1935г. старообрядцев - белорусов зарегистрировано 4037^{*)}

Интересно также отметить, что православных белорусов в 1925г. было 6496, а в 1935г. их было 8520 т.е. число православных белорусов увеличилось на 2024, хотя в общем число белорусов по статистике уменьшилось: в 1925г. их было 38010, а в 1935г. - 26867; особенно большой процент право-

*) Это явление объясняется просто. Выходя подпольно в Латвию и эмигрируя на православную веру, многие из бывших старообрядцев и литовцев молчаливо влились в старообрядцы и считали себя таковыми, так как польское правительство не считало старообрядцев в вероисповедном отношении

Славянские и белорусские в Риге: иль вообще ис-
 ла 4676 белорусов в Риге православных-2160.
 Переход к статистике православных в Лат-
 галии и Калукстеким уль здрь мь вадимь, что
 здрь проживает подавляющее число пра-
 славных-93891 чел, при чем по отдельности
 уль здрь и по национальности они по переписи
 си 1935 так распределены:

	Латгалия	Ливония	Курляндия	Дорпа	Улукстеким	Всего
1 Латгалия	2287	1296	816	6583	1451	12413
2 Вилкяв	6681	19335	4442	45332	1355	77145
3 Бьелгале	971	1206	486	587	355	3605
4 Остальные	266	139	71	222	28	726
Всего	10205	21976	5815	52706	3189	93891

Значительное передвижение православных про-
 изшло в Калукстеким уль здрь за девятилет-
 ие (1925-1935), вообще число православных по
 этому уль здрь почти осталось то-же самое: по
 переписи 1925-3157 чел, а по переписи 1935-
 3189. Но оказались большой прирост пра-
 славных латгалии: по переписи 1925, иль было
 по уль здрь-1837 чел, а по переписи 1935, -1451 чел,
 между тем в число православных вилкяв-
 ской наоборот на 50% уменьшился: по пе-
 реписи 1925, иль было 2634, а по переписи
 1935, только 1355.
 Иль веть-же латгалийских уль здрь замечна
 численность православных произошла в Риге-
 нукстеким уль здрь: по переписи 1925, иль было
 10749, а по переписи 1935, -10205 т.е. вышло
 обобщено естественного прироста число пра-
 славных уменьшилось на 544 человека.

Православие в Латгалии

и

Полоцкая епархия.

Православные церкви Латгалии в иерархическом отношении около ста лет (1833-1920 г.) были связаны тесными духовными узами с древней Полоцкой епархией; короткое время (до учреждения Рижского Викариата в 1836 г.) и церкви Земгале и Курземе находившиеся также в ведомости Полоцкой епархии Полоцкой епископии. Больше того, Полоцкие владыки играли большую ^{роль} в развитии распространения православия в Прибалтике еще до прихода сюда католицизма; они даже скрывать своим подписанием и печатью торговых договоров между Ригой и Полоцком они же присутствовали на стругах шведских воевод в Ригу, как и на Екабпиле и др. местах, они же прилагали заботы об устройстве здешних церквей и защите их от всякого посягательства.

Вот почему некоторые православные в Латгалии и Земгале, переживавшей одинаково жатву с своим центром - Полоцком, будут для каждого более ясна и отчетлива, когда мы читая в главнейших чертах познакомимся с жизнью Полоцкой епархии и выслушаем о ней про-

Слы динь термистий здѣсь тутъ православъ
съ древнихъ вѣрхъ и по настоящее вѣрхъ

Святъ Христовой вѣрхъ оваритъ предъ
лы Полоужей ^{земли} еще во времена апостольскы:
первоны съдѣланы закъ слова божы, по про-
даню, божь апостоль Андрей первоизвѣстны.
Онъ, проповѣдуя евангеліе по берегамъ Черного
моря, направился по знаменитому исторы-
ческому пути „изъ варячь въ греки“ и посетъ
тѣмъ съверо-восточную часть ^{по дѣльке} нынѣшней Фин-
ской области.

На этомъ пути апостоль проповѣдалъ съ
слова божы и какъ говоритъ Мѣтѣианъ, „къ
Крещеню мнози люди привѣи“

Троички вѣка. Славянскы племена начыи
ютъ мало-по-малу въступать на поприще
исторы, и первоны именованъ въступательны пле-
мена обитавшы по тому пути, по которому
и существовалъ апостоль Андрей.

Одныи изъ такихъ племенъ было самое
многочисленное и могущественное тѣмъ вре-
менемъ, остоявшее по бассейну средняго и вер-
хняго теченія рѣкъ Даугавы (Зан. Двина) и
Днѣпра, съ столицю Полоужкою.

Вмѣстѣ съ дружинами Киевскы князевъ
положане принимали участіе въ походахъ на
Трецию при Игорѣ и Олегѣ, вступали съ гре-
ками въ мирныя договоры и сношенія.

Поэтому должно думать, что въ древнѣи-
шій городъ Кривичей, Полоужкѣ, подобно
тому какъ и въ Киевѣ, вмѣстѣ съ грецкою
культурю и цивилизацію, не замѣтно про-

шкала и христианская вера и следовательно, еще до общего крещения Руси князь Владимир, затем уже были христиане.

В 988 г. равноапостольный князь Владимир, приняв воизъ Греции христианство самъ и крестивъ киевлянъ, ревностно началъ распространять его по ветвямъ удельныхъ княжествъ. Съ этою целью онъ разослалъ своихъ дѣтей на западъ и востокъ въ величайшие города тогдашней Руси и Заповѣдалъ имъ: "вѣру православную непорочно держати, злославныя же доидати до конца отъвращати" и въ этомъ дѣлѣ, со епископъ вѣствовать съ епископъ, посла же свидѣтели, какъ говоритъ Мотописецъ, "Заповѣдавъ своимъ своимъ да кажда по всей области своей повѣсть вѣдати учити и крестити мѣстей, и церкви ставити: еже и бысть".

Въ Полоцкѣ, какъ болѣе крупный центръ, князь Владимиръ послалъ своего старшего сына Издслава, рожденнаго отъ Полоцкой княгини Рогнеды. Издславъ, похваляемый Мотописцемъ за благочестие, и бысть главнѣйшій дѣятель по насажденію христианства въ страны Полоцкой: онъ крестилъ сначала Полоцкѣ, а затемъ вѣтеблянъ и др. области.

Къ этому же времени относятся и учрежденіе Полоцкой епархіи.

Такъ, одинъ изъ самыхъ авторитетныхъ историковъ Издславъ Владимировичъ быше мнѣ, кротокъ, смиренъ, милостивъ, любя дѣло и почитая свидѣнный чинъ и инокескій и соумиленый прилежаще божественныхъ писаний (Полн. собр. русск. Мотописецъ т. IX. стр. 68).

Ковь православной церкви ^{в России} проф Толуцкии
относитъ основание Полоцкой епархии къ 992.
(История Русской церкви т. I, стр. 291), а другая
историкъ Бгидельъ даже къ 988. ("История
Полоцка" стр 191). Первымъ изъ Полоцкихъ еп-
скоповъ въ летописяхъ упоминается епископъ
Мана, посвященный въ этотъ самъ Киевский
митрополитомъ Никифоромъ I въ 1105. Но до
столько известно, что у епископа Маны были
кредиторские книги, только не сохранившиеся
имена. Маня, Полоцкий епископъ Нлз, уступилъ
прендъ Евросеини днз монастырь мѣстечко
Сельце, близъ Полоцка, принадлежавшее арх-
ереюскому дому, сказавъ: "Есть церкви все
милостивого спаса Сельце, нагоже брати
наша лезеати, пркде наеъ обвни еписко
пи"

съ поставлениемъ въ Полоцкѣ епископа еще
богаче и успѣшнѣе стало распространяться
и утверждаться христианство по ветви го-
родовъ и пригородовъ Полоцкихъ, вездѣ по-
являлись церкви, а въ половинѣ XII в. уже были
и монастыри. Въ одно время только в Полоцкѣ
съ его сторонами насчитывалось къ концу XII в.

*) Въ XI-XII в. Полоцкая княжеская династия, возникшая изъ
самыхъ могущественныхъ на Руси. Знаменитая
князь Звенигоръ близъ Влукъ и др. Велаславъ, князь
Звенигоръ 57 летъ (1044-1101). Этотъ князь
былъ зачарованъ. Вонъ какъ повелъ. Слово о пол-
ку Игоревѣ "вепишастъ о немъ".

"Князь Велаславъ народу
судъ давалъ и рѣшилъ князь Звенигоръ города
А самъ Волканъ рѣскаитъ вноги
Кидалъ изъ Кіева къ III Змутакани
И перелетскывалъ Волканъ дорогу Велаславу
Въ Полоцкѣ стоялалъ ему по зборни Корсу
къ заупрени рано въ колокола у Софії свѣтлоу
А онъ въ Кіевѣ алталъ благовѣсть титъ".

было до 15 церквей, среди которыхъ выделялась древней храмъ св. Софьи и до 14 монастырей, въ которыхъ спасался многие члены княжеского рода. Во главѣ ихъ своими подвигами благочестия и просвѣтительной деятельностью сияетъ преподобная Евфросиния. Яко луча солнечная просвѣтивши землю Полоцкую" говорится въ ея житии*)

Византизмъ съ православіемъ широко распространился и церковная письменность въ страны Полоцкой. До нашего времени сохранились цѣлѣком памятники письменности, а именно принадлежавшее Туровской Преображенской церкви древнейшее евангеліе XI в. и Супрасльскія рукописи (миссалъ - четьи &) того же XI в.; изъ древнѣйшихъ памятниковъ этой эпохи особенно выдаются: св. два иже иже - Клементъ Славянинъ - переводчикъ писемъ и Кириллъ Туровскій - выдающийся ораторъ.

Кроме того въ древнемъ городѣ Полоцкѣ впервые появилось на Руси отпадное церковно-общественное учреждение - братчина. При этомъ одной церкви или вообще горожане на собраніи денегъ дѣлали приношение въ церковь воску и свѣчей. А на остатки отъ скинни устраивался праздничный обѣдъ для братьевъ, ихъ гостей и нищихъ братьевъ. Изъ братчинъ впоследствии возникли въ Бѣлорусіи и на Украинѣ братства, сыгравшія важную роль въ охранѣ и укрѣпленіи правосла-

*) Более подробно о житии препод. Евфросинии Полоцкой см. журналъ "Вѣра и Жизнь" №№ 3, 4 и 5 за 1938 г. Отдельные оттиски жития преп. Евфросинии можно выписать изъ редакціи журнала "Вѣра и Жизнь".

Такъ широко распространялось христианство не только въ Полоцко-Бѣлорусской землѣ, но и среди соседнихъ народовъ, съ которыми происходили вѣдучи вѣстия въ торговлю и другія сношенія.

Когда Полоцка и Мѣковские князья начали подчинять себя древне-латвийской землѣ, то они для упроченія своей власти и обезпеченія правительственной власти дали евреямъ свои укрѣпленія и въ нѣск. церквяхъ. Такъ были построены церкви въ Терсавѣ, Терсика, Лудза и въ мѣстѣ. Но никто изъ этихъ князей не навязывалъ насильно христианской вѣры и вѣстному народу скандинавскому и они продолжали принадлежать православному вероисповѣданію. Латвийцы вѣдучи въ своей землѣ православные храмы, православнаго богослуженія, слышали проповѣдь христову учениковъ, наставляли жизнь и обряды православныя. Поэтому многие изъ мѣстныхъ жителей до сих поръ вѣдучи вѣстия въ родѣ христианствъ о русскаго, какъ распространителя православія въ Латвію можно найти свѣдѣнія въ хроникѣ князя Торгиса Латвийскаго, въ матеріалахъ Турнелюна, въ думѣ князя Торгиса III и въ другихъ источникахъ. Турнелюна пишетъ: „Воспоминанія о вѣдучи вѣстия, то первымъ распространителемъ вѣдучи вѣстия христового въ Латвію были проповѣдники изъ епископата вѣдучи вѣстия Mittel aus d. Ein. Ges. sk. Nr. 13. XI. 378). Князь Торгис III вѣдучи вѣстия отъ 8 февраля 1222 г. рекомендуетъ католическому епископу быть болѣе активнымъ и стараться вѣдучи вѣстия распространять христианство

ишо православъ въ Литвию.
 О широкомъ и широкимъ ^{религиознымъ} влиянии православъ на
 латвиса свидетельствуютъ какъ находимые
 въ латвисскихъ погребеніяхъ этого времени
 православные крестики съ цветною эмалью
 и другіе предметы религиознаго значенія, такъ
 и утѣмъ рядъ словъ вошедшихъ въ латвисскій
 языкъ съ русскаго. Бѣлорусскаго слова и обознача
 ющихъ религиозныя понятія и предметы
 крѣста, напр., багниса (божница), Крѣстѣт (крес
 тить) и т.д.

Но съ XIII в. политическое положеніе Полоцко
 го княжества измѣняется. Съ одной сторо
 ны Полоцкіе князья пою натискомъ ливонско
 го ордена должны были оставить Прибалтику,
 а съ другой стороны, Польско-литовское княжеское зем
 ли, ослабленныя борьбою за свою независи
 мость съ Киевскими князьями и угнетенными не
 урядливыми, постепенно въ теченіи XIII в. вошли
 въ составъ Великаго княжества Литов
 ского.

Литовскіе князья, особенно первые, вовсе не
 преслѣдовали православъ, а наоборотъ покров
 ительствовали ему, даже разрѣшали своимъ
 дѣтямъ и родственникамъ принимать пра
 вославіе, создавая храмы, иногда сами крест
 ились крещеніемъ по обряду православной церкви
 и вступали въ бракъ съ православными княз
 ями, напр., литовскій князь Ольгердъ Тедими
 новичъ былъ женатъ на Вишневецкой княжнѣ
 Маріи Ярославнѣ (1318г.).

Такихъ враговъ въ полковенъ православной церкви подъ властью Литвы какъ будто суще- ственныхъ перемены, по крайней мѣрѣ до конца XIV в., не произошло.)

Но въ концѣ XIV в. произошло неожиданное собы- тие, которое совершенно изменило мирное и нормальное течение жизни въ Великомъ княжествѣ Литовскомъ: въ февралѣ мѣс. 1386 г. великий князь литовскій Ягайло, въ православнѣмъ бракѣ женился на польской королевѣ Ядвигѣ, переиме- новавъ православнѣмъ католичествомъ и давъ обѣща- ние польскимъ магнатамъ обратить въ ко- толичество своихъ подданныхъ безъ различия національности. Государство-же свое обязавъ соединить съ польскимъ и если Ягайло не трудно было обратить въ католичество литовцевъ-Ядвигинцевъ, то про- волавленъ населеніе, обитавшее вѣрну своихъ предковъ, не должно сдѣлать призыву великого князя, ни его угрозы и обещанія.

въ Белоруссіи

Въ какихъ значительныхъ полоненіяхъ было като- лическое въ ролеподданіе чрезъ двѣсти лѣтъ напряженной борьбы между православіемъ и католичествомъ видно изъ извѣстнаго іезу- ита Росовскій писателя, Гюа, въ концѣ XIV в. во всей Полоцкой области считавшейся до-

X) Если-до такое течение дѣлъ продолжалось еще въ которое время, то, по справедливому замечанію польскаго историка Грошевскаго, Литва переиме- нна-до со времени своего литовско-Ядвигинскаго народнаго въ христианско-русскую.

Аще деянии добродѣи, и неповиновашаши като-
 лические обряды". Въ это-же время папский
 легатъ Посевинъ нашедъ въ Витебско только
 одного католическаго кельтца; недолгое время като-
 ликовъ состояло изъ польскихъ воиновъ, жив-
 шихъ здесь по отцань службѣ или торговлѣ
 Самъ Валена по словенъ польскаго кельтара
 Стебелскаго, божд. чюдотворъ православъ: здѣсь
 было 16 церквей.

Почаеише времена для православъ настали
 только со времени Люблинскаго сейма 1569ъ.
 На этомъ сеймѣ состоялось насильственное
 слияние Литвы и Польши, за которыми ско-
 ро послѣдовало и церковно-религиозное иже
 соединеніе ~~и~~ т. е. униа на Брестскомъ собо-
 рѣ 1596ъ, какъ, "листъ" для перевода изъ
 православъ въ католичество. Церковная униа,
 введенная по совету иезуитовъ, понималась
 поляками не въ смыслѣ триестинскаго Ди-
 скретис и вѣдшияго увѣщенія, а какъ средоточіе
 рѣшимаго ополченія и окатоличенія право-
 славныхъ бѣлорусовъ и украинцевъ.
 Особенно быстро стала окатоличиваться и
 ополчивалась униа со времени Замойскаго со-
 боора (1720). Съ этого времени въ украинскіхъ
 храмахъ стали употреблять католическіе
 обряды, сосудо и утварь, священники стали
 брать бороды, стричь волосы на голову и но-
 сить султанъ; постановлено было гнѣвъ свя-
 воль върн съ прабавленіемъ "и отъ сына", за
 божественнаго поминаема римскаго папу,

униатских богослужений, книги передыва-
лись на латинский язык и т.д.

Введение униатского священства в униатские районы
нашим и неестественно по отношению к про-
волакиванию. Вот характерное описание
положения православных людей изъяснено
к польскому стилю в 16232. В Бельгии
См, в Орлеане и Монтрей, владения Польских
(униат) и сарань Кунцевичь Запечатань
церкви и уже видны Моты держатъ ихъ такъ
въ Польскъ и Витейскъ да не можавъ итти
даль боослужения въ церкви, та дама. Но что
всего хуже, то составляетъ варварство и злор-
ство в оное ввродитъ, въ томъ же Бельгии
Скандинавскъ, то въ неостепенныхъ владя
та Польскъ (Кунцевичь), тогда господитъ та
мошнныи мотуанамъ, приказавъ ввродитъ
недавно покоренныхъ подаль церкви христи-
анскя тьла униатскихъ и броситъ та съвде-
не собакамъ, какъ какую падаль. X)

X) Отношение къ православнымъ в польской Поль-
ской республике много разнится отъ польски
то описанное положение православныхъ въ Бельгии
въ одномъ изъ мемуаровъ поданномъ гра-
вославнымъ вѣтамъ правительству и законода-
твительнъ палатъ Польской республики (См. жур-
наль. Вѣра и Жизнь № 11 - 1938 г. стр 301-304)
отмѣтае, что въ одной только Люблинсканъ вввод-
ство заперто и опечатано 35 церквей и разрушено
8 церквей и молитвенныхъ домовъ; на 10 мильонъ
и Польша изъ общаго числа 300 съ мильонъ про-
вославныхъ церквей болѣе 100 обращено въ катали-
цкыи костелы, 70 съжжено и разрушено, 74 сто-
лѣтъ заперта въ печаткахъ на дверяхъ и съ вѣдъ-
нныи окнами и только 54 церквей и молитвеннъ
къ правъ и безъ матеріальной оустройства, заставъ
нѣкоторъ православныхъ молителъ на польсканъ языкъ
вѣтскъ церквей славянского и славяно-родного языка,
рациональнъ оубоветовъ и т.п. Правит-
республикансканъ францисканъ X X B

Жестокости еп. Кукушевца ввели изъ тертъ-
ныя православныя и оны бгыъ убиты въ Ритне-
скы 12 ноября 1623г.

Естественно, что при такомъ насильственномъ
введеніи уни она принималась нескренно и бгъ-
лорусы подъ покровомъ уни продолжали храниць
православныя вѣрованія, свой родной языкъ и
свои родныя преданія и обряды.

Вотъ почему съ Возвращеніемъ бгълорусовъ къ
Россіи (въ 1742-1743гг.), православные населяе-
начало тысячами возвращаясь въ свою древ-
нюю страну. Всего въ бгълорусіи и на Украинѣ
присоединилось за короткое время около двухъ
милліоновъ. Но много ~~жизни~~ бгълорусовъ, под-
навишъ подъ сильной крѣпостной члѣнъ сто-
лѣтнимъ помѣщичавъ, долго еще оставалась
въ уни.

въ православной церкви

Окончательное возсоединеніе уни было совер-
шено въ 1839г., когда возвратились къ пра-
вославію болѣе полутора милліоновъ члѣнъ
12 февраля 1839г., въ нѣтъю православ., под-
писавъ въ древнемъ Полоцкомъ Софійскомъ
соборѣ актъ возсоединенія уни съ пра-
вославною церковью, а 25 марта того же года
этотъ актъ бгъгъ утвердены императоромъ
Николаемъ I.

въ память этого события въ бгълорусіи съ симъ годомъ уст-
новлено ежегодное церковное празднество съ соверше-
ніемъ крестныхъ ходовъ на вою въ девятый четверг по пас-
хѣ, по мѣстному выраженію "дзевятниця", "дзевятуха".

Такииъ образомъ упорная, правдолюбивая (1886-
1839гг.) борьба православныхъ за свою веру и
народность закончилась торжествомъ право-
славия. Правда, эта борьба произвела значи-
тельные смущенія въ рядахъ православныхъ

Но эта же борьба за православную веру обнару-
жила несомненные великие дуга, стойкость
убоженных и терпеливость со стороны многих
доблестных защитников православия: преподоб-
нолюбивый Франциск игумен Троицкий, князь
Константиин Восторжский, митрополитъ Петръ
Могила, епископъ Георгій Кониский, Викторъ Сад-
ковский, Лосицъ Стрешко и мног. много другихъ.
Народное сопротивление выразилось въ сборе
Св. и украш. въ учреждении церковныхъ братствъ
и школъ, * въ распространении просвещения и
книгопечатания. Достаточно здѣсь отъ себя
что печатание книгъ въ Голландіи началось въ
1525, когда Францискъ Крисъ Старого
родомъ съ славного города Познаня былъ откры-
та въ Вилно типографія, а за ней послѣдовало
открытие типографій и въ другихъ городахъ
Голландіи - Амстердамъ, Маастрихтъ, Схериданъ,
Заблювъ, Суправа и т. д. Это же въ Франціи
Кель Скоттано было введено въ 1517. Дубль
на Голландіи началъ издавать (первая дубль была напе-
чатана на Кельскомъ заводе - 1445, вторая
на Голландіи - 1488, и третья на Голландіи
1517). Въ Москвѣ, какъ известно, книгопе-
чатание началось гораздо позднѣе (1563) и пер-
вопечатникъ Московскій Иванъ Федоровъ учил
ся этому искусству у Петра Мстислава
присланнаго въ Москву изъ Голландіи,
Франциска Скоттано.
Начавшееся въ Голландіи и на Украинѣ обра-
зовательное движеніе отразилось помысли

потомъ и въ Московскій Русскій Иерархический Соборъ, ^{говоришь оны} перешли на службу въ Москву и при-
 несли съ собою много шешенныхъ ученыхъ и богослов-
 скихъ трудовъ западныхъ русскихъ. Задача западныхъ рус-
 скихъ по отношению къ восточной русской церкви
 распространяется еще далее. Если бы западные рус-
 ские (бывающаго и ~~иногда~~) народъ не выжили
 поддиривать въ вѣковой борьбѣ своей съ латин-
 ствомъ и унией, то успѣвшее попомощи тѣмъ
 западныхъ русскихъ латинство могло бы распростра-
 нить свое пагубное влияние и даже на во-
 стокъ въ Византию. Въ такомъ случаѣ
 судьба греческаго строя государства и церк-
 вей Руси русскими совершенно измѣнилась бы
 (Историч. очеркъ православнаго католичества и уни-
 въ Бразиліи и Латвіи" Т. Я. Киприановичъ, Виль-
 на 1895, стр. XIII-XIV).

То что испытали подъ польскими владѣніями
 православные владыки бѣлорусскіе, преторские и
 Полоцкаго епархіи, а вѣсть оны въ Латвіи и прав-
 славные Латвіи

Троизуществовалъ въ теченіи шести вѣковъ (992-
 1596) древняя кафедра Полоцкаго еписко-
 пата въ годъ брестской церковной униі (1596)
 была обращена въ униатскую, такъ какъ архіе-
 пископъ Полоцки Григорій-Германъ Загорскій
 принудилъ само устро. И только чрезъ 238 лѣтъ
 30 апреля 1833. Полоцкаго епархіи была воз-
 ставлена какъ самостоятельная

*) 14 декабря 1772. провинція Витебская, Полоцкая и Двинская
 присоединены къ Московскому епархіи, съ 10 января 1795. Полоцкая
 епархія перенесена къ Могилевской епархіи, съ 20 дек. 1797. къ бѣ-
 лорусской епархіи, съ 1803. къ архіепископату Могилевской и Ви-
 тебской въ 30 апреля 1833. какъ самостоятельная Полоцкая

Въ составъ ея вошли ^{Большая} губернии Рязанская, Ви-
пенская и Курятинская. Первымъ епископомъ По-
лоцкимъ былъ Смараговъ (Кротченковскій) и имено-
вался онъ епископомъ Полоцкимъ и Рымненскимъ,
онъ жилъ въ 6 кл. отъ Полоцка въ артиллерейскомъ
имении. Струны! Въ Полоцкой епархи было 20

Новоприсоединенной

родовъ - 15, въ томъ числѣ Лядваницы, Резекне и
Лудза, духовное правленіе - 1, монастырей - 6, со-
боровъ и церквей - 77 и жителей 127739.

Съ самаго начала управленія Полоцкой епархи-
ей и по 1835 г. еп. Смараговъ обратилъ въ право-
славіе изъ католиковъ 1714 чел. и изъ унш
122416 чел. съ 91 церковью и 99 священн. (наемными)

На 17го еп. Смарагова, превозмного въ Мо-
шлеви, 5 июля 1837 г. былъ назначенъ еп.
Исидоръ (Икальскій), впоследствии митропо-
литъ С.-Петербургскій. Еп. Исидоръ своимъ
умомъ, одобримостью и миролюбивъ еще много
способствовалъ стиранию между древлеправо-
славными и возсоединенными

очень много для Полоцкой епархи отъ еп.
арт. епископа Василия (Лужинскій), сменив-
ши еп. Исидора и правивши Полоцкою епар-
хіею съ 7го июля 1840 г. по 27 марта 1866 г.

Въ его время въ Полоцкой епархи было до 300
церквей и много изъ нихъ находились въ самомъ
жалкомъ состояніи, отъ чего онъ съелъ скатъ
одушествителю амбаровъ только крестьянъ,
поставленнаго на провѣзъ. Архіеп. Василий

Х) Церковное зодчество в Беларуси на протяжении XI - XVIII вв. пережило несколько столетий своего развития: вариаций и сочетаний. В первую очередь распространения православия в Полоцкой Губе, восточной половине XVIII в. византизм как конструктивный элемент здания получил свое развитие в архитектуре, в частности так в Полоцкой граве в виде оригинальной, одноапсидной полубазилика, напр. храм св. Спаса в Полоцке, Спасо-Евфросиньевский монастырь, благовоищенская церковь в г. Витебске и др.

Со введением унии (1596) это направление в основном зодчестве мало по малу утрачивало свое значение в унитатских церквях от приделания киевского "стиля". Когда в Беларуси была применена киевская уния (1772), то содержание и постройка церквей возложена была на польских - покровителей унии, которые старались возможно больше упростить вид православных храмов, перед которыми кресты и крестовые купола, которые с 1839 г. с со временем зодчество унитатов с православной церковью правительство взяло на себя заботу о подделке и постройке храмов, как в рамках и по традиции. В январе 1858 г. появилось распоряжение, что для польского строительного кредита на территории не посредственным распоряжением канцелярии губернии, были образованы особые комитеты, которые присуждали к осмотру всего православных храмов, в том числе и унитатских. При этом оказалось, что почти все церкви унитатов или исправлены или постройка вновь. С 1861 г. началось интенсивная работа по исправлению и постройке церквей, в этот период построено много церквей в Латвии, напр. Боловская Вертуловка, Вильянка и др., а много отремонтировано.

С 1871 г. сами приходские производили исправление и постройку храмов при поддержке правительства, которое оказывало помощь в размерах до половины общины и прихожан.

В церковной строительной вновь начинается преобладать византизм в его различных оформлений

В Латвии церквей Витебской губ., сост. ниже В. В. Петровский, в г. Витебске, 1878 г.

на отпущенные из казны средства и на со-
 раженье лишь лишь много церквей сохранил,
 предав лишь православный вид, много ^{новы} церквей
 воздвиг; при каждой церкви была устроена
 школа грамоты; принята была возобнов-
 лена обитель прен. Евроситии и 23 мая 1842
 туда из Полоцкого Софийского собора торжествен-
 но была перенесена крест прен. Евроситии, про-
 той же обители открыто было женское учи-
 лище для дѣвчужь диковного звания; въ 1851-2
 году по внушению архиеп. Василья присоединилось
 изъ старообрядства въ единство въ 5000 душъ,
 отъ прилагавъ усилія къ повсѣленно образова-
 тельного уровня именованна и отъ неумоли-
 мо и самодержавно много потрудившая въ
 подготовкѣ общаго возсоединенія униатовъ съ
 православною церковью. 27 марта 1866 архиеп.
 Васильи былъ назначенъ митроп. св. Синода съ ос-
 вобожденіемъ отъ управленія Полоцкой епархіи,
 а 21 января 1879, отъ скончавшій и погребенъ
 въ родномъ селѣ Мобашковѣ, вблизи Ватиска
 Тоситицкоуи Тилоуки епископъ продолжалъ
 дѣло благоустройства своей епархіи. Такъ,
 пресвѣщ. Савва (Тиломирскій) за свое управ-
 ление (1866-1874) много потрудившій надъ уни-
 тоженіемъ католическаго униатскаго старинна
 въ церковнаго обитатѣ и религиознаго оуба-
 дѣ, около 100 церквей принявъ были пере-
 даны въ православнаго стили, по его ко-
 дамѣ стили въ 1871/2 была доставлена изъ к.
 св. таси Нетишнать музей прен. Евроси-
 сии (средній перстъ правой руки), въ 1867
 было по его инициативѣ въ 7 Полоцкіхъ откры-
 то братство во имя свѣт. Николая и прен. Ев-
 роситии

при архиеп. Саввае еп. Вилья стали издаваться
 „Полоцкий стар. ведомости“; отъ духовенства
 они требовали благоговѣйной службы, частыхъ
 поученій къ народу и исправнаго веденія церков.
 имуществ. Преемники архиеп. Саввы - епи-
 скопъ Викторинъ Модильяни (1874-1882) и еписк.
 Маркелъ Попель (1882-1888), извѣстныи дѣломъ
 по возсоуженію толмискихъ цннатковъ, пользо-
 вались всеобщимъ расположеніемъ за мудрое
 управленіе епархіею. За неограниченую гласность
 и доступность. При епископѣ Антошинѣ
 (1888-1893) было построено въ 7 Ритчскѣ муж-
 ская духовная училище, въ 1891 г. открыта пенсій-
 ная касса для духовенства, заведена публич-
 ная собесѣдованія съ старообрядцами и раз-
 ложно-кравенствомъ чтеція въ замѣ Ритч-
 ской городской думы и т.д.

Съ 1 октября 1893 г. Полоцкая епархія управ-
 ляется преосвѣщ. епископомъ Заксомъ (Закхисъ)
 Латвійск. по національности. Но ея биографія
 нѣсколько болѣе подробно ознакомили.

Епископъ епископъ родился въ 1834 г. въ отъ-
 кой крестьянской семьѣ Георгіи Закса (Закхиса)
 въ дер. Креваног, нѣкогъ Пудокск. (Видземе) и наз-
 ванъ при крещеніи Андреемъ.

Маленькимъ Андрей разоузналъ нужду въ раз-
 нообразномъ образованіи. Вмѣстѣ съ нимъ, несмотря
 на свою бѣдность, опредѣлили его въ селитру
 школу, въ которой онъ учился примерно и

Успѣшно
 Какъ разъ эту школу при созрѣніи своей епар-
 хіи посѣтила всесоюзная священная Ритчская
 Платонъ, вполнѣ достойный митрополитъ Кіевскій.

Троицкатолической властью обратили особое внимание на юного Андрея Заккиса за его твердые отзывы и своеобразность.

Благодаря непосредственному участию воеводы Платона, Андрей Заккис в 1849 г. был определен в Гикскую духовн. семинарию, с чем являлось тогда не из семинарской только, но и из училищных классов.

В 1859 г. был успешно, с званием студента окончил духовн. семинарию и проходил священническое служение в Вадзене. Но не долго пришлось молодому о. Андрею быть сельским священником: через несколько месяцев ушел в отставку его супруга и воевода Платон направил этого молодого священника о. А. Заккиса на казенный счет в Киевскую духовн. академию в сентябрь мае 1860 г.

По окончании курса академии в 1865 г. о. Андрей принял монашество с именем Александра и уже в сане иеромонаха назначается в Гикскую духовн. семинарию, где по словоблаготворно был преподавателем латинского языка, богословия и других предметов, а затем и инспектором ее; 11 сентября

1867 г. он был утвержден в степени магистра богословия; 10 ноября 1871 г. он назначен ректором Можилевской духовн. семинарии, где в течение 12 лет проявил свою опытность и энергию по управлению одной из самых многочисленных семинарий.

21 ноября 1883 г. архимандритом Александром Куротонисаном в сане епископа Острозьского,

Свершать все службо вь самих отдаленных
уо лкахь епарки, гдѣ живутъ латвизи.

На приходѣ съ преобладающимъ латвизскимъ
населениемъ еп. Александръ назначалъ священни-
ковъ, знающихъ латвизскій языкъ, преимуще-
ственно изъ приходовъ латвизии.

Забывая о распространении и утверждении пра-
вославия между латвизами, еп. Александръ
самъ нѣсколько разъ въ году совершалъ бого-
служение на латвизскомъ языкѣ. Первое тако
архіерейское богослужение на латвизскомъ
языкѣ еп. Александръ совершилъ 24 октября
1893, въ Витебской Рождество-Воскресенской
церкви, при томъ въ такомъ случаѣ было два
дѣла: архіерейскій и чоръ воспитанниковъ
Латвизской духовной семинарии и духовного учи-
лища.

Кромѣ того, по воле еп. Александра, открыто
въ Латвизии нѣсколько церк.-приход. школъ для
латвизцевъ, какъ въ Варакинахъ, Тилжѣ (Кекаре
въ идр. мѣстакъ; между прочимъ при Жергисъ
ной поддержкѣ еп. Александра въ 1895, бы-
ло открыта русско-латвизская церк.-приход.
школа въ с. Велдишковицѣ, Витебского уѣз-
да, гдѣ съ 1873, поселилось изъ Вилдзие
до 70 латвизскихъ семействъ, протѣжавшихъ
себѣ здѣсь земли (въ им. Гладники). На эти
переселенцевъ еще въ 1882, еп. Маркелъ
обратилъ внимание и предложилъ Вели-
ковичскому свѣду, о Н. Савицкому и зучитѣ
Латвизскій яз. и совершающ. гдѣ латвизии
богослужение на

Латвийскому языку. X)

По инициативе еп. Александра для Латвийской семинарии, поступавших в Витебскую духовную семинарию, были учреждены стипендии. Изъ сумм Витебского православного миссионерского общества, по распоряжению еп. Александра ежегодно отпускалось по 500 руб. для религиозно-нравственного просвещения взрослого Латвийского населения.

И в других сторонах жизни Палюкской епархии еп. Александр проявил себя ревностно и деятельно. Так, при нем было открыто 25 октября 1895 г. церковно-археологическое древлехранение в архиепископском доме по инициативе белорусского этнографа Е. Р. Романова и при деятельном участии известных историков белоруссии А. П. Сапунова и Д. В. Давыды и этнографа из сельбаван Витебского края Н. Я. Никифорова; по ходатайству еп. Александра в Палюкской епархии было встроено несколько новых храмов и между ними в 1897 г. величественный храм в Палюкском Спасо-Евросимиевском монастыре, а также устроены святой епархиальной Закодь и при нем богатый для вдов и сирот духовного звания.

Умер еп. Александр 27 июля 1899 г. и погребен в Витебском кафедральном соборе (Тол. Еп. Вит. № 16 - 1899 г.).

Преемником еп. Александра на Палюкской ка-

X) Между латвийскими стипендиантами Витебской семинарии и теперь многие забывают и работавших на латвийском поэт Виктор Гельмерс, Борис Корнелиус, Гильберт, городской управы И. И. Козь и др. и многие из духовенства. Так, недавно умерли настоятели Болдовской церкви - А. Мазур - туровец Витебской епархии.

большие впечатлительные своим ртутьными
 действиями и обхождением. Так, он не цер-
 монился проследить за уснувшими герсез и про-
 потеревать с шеста на место, полагая на про-
 шенный ^{доверчиво} резолуции, и т. д. ^{на} часть
 Авдеев на ревизию в Учредно-уездный Заветный,
 но что более всего поразило пассажира в еп-
 Владимире это то, что он, вопреки традиции
 артистической традиции - разговаривать в карете,
 появляясь на улицах в Ратиска панима и та-
 сто, окруженный толпами, совершает по апа-
 Столякскому та же самое эскирси в Марков,
 монастырь (близ Ратиска), много порождали
 марков в еп. Владимире и то, что он окончил
 академии генерального штаба, а затем
 армия офицера генерального штаба, а затем
 служил в военной карьере на монастырском Кю-
 буче, поступил в Учредно-академию, окончив
 ее и последовал себе служению церкви.
 По ходатайству еп. Владимира в Синод
 учредить в Полоцкой епархии ^{30 мая 1913} викариатство
 с наименованием викариата епископа, Двин-
 ский и с шестидесятью тысячами душ в Поло-
 цком. На эту кафедру викариата епископа
 назначен настоятель Маркова монастыря
 архимандрит Памфилийский, крестный еп-
 бола совершена при торжественной обстановке
 2 июня 1913 в Ратиском древнем Успенском
 соборе.

Временно викариата епископа поручено бои-
 шавским образом. Памфилийские приходы, задр-
 шенные среди апокалипсиса старейшей
 Воодуше Полоцкие епископа чуждыми освобожден-
 вниманием нуждаются православных Памфилий-
 сюда отпускаясь с большими кредитами на благо

Строение храмовъ, но снабжение ихъ утварью,
на праведные працтованья построекъ въ поряд-
докъ, на развитие миссионерской деятельности
сти, на открытие церковно-приходскихъ школъ
и приходскихъ библиотекъ и т.д.

Достаточно здѣсь сказать, что заботами По-
лоцкихъ архитекторовъ за время возстанов-
ления Полоцкой епархи (1833г.) и до наступ-
ления мировой войны 1914г. на территории
Латгалии была построена 31 церковь, пот-
ти при каждой церкви была устроена
церковно-приходская школа и въ каждой
приходѣ по одной или болѣе школъ грамоты.
Такимъ образомъ, Православная церковь въ
Латгалии не только воплотила свою рели-
гиозно-праведную миссию въ эту
край, но и послужила дѣлу просвѣ-
щенія местного населенія независимо отъ
национальности и въ роисовиданія.

Абрессескій

ульзду

Церкви Абресского уезда:

	<u>стр.</u>
1. Общ. свѣдѣн. о Абресскомъ уездѣ-	37-38
2. Абресская церковь	39-46
3. Аугштилская "	47-54
4. Балтиновека "	55-56
5. Болвская "	57-62
6. Вилдкека "	63-80
7. Тришико-Торская "	81-82
8. Верне-Овешука "	83-88
9. Дамченская "	89-94
10. Качановека "	95-100
11. Коровека "	101-104
12. Липтновека "	105-112
13. Луи-Скюдренская "	113-116
14. Претеккалнская "	117-122
15. Шкильбенская "	123-128
16. Виксененская "	129-138
17. Александропольская "	139-140
18. Тилженская "	141-142
19. Пинавека	



Церковь в Абрени

Церкви Адренеского

уѣзда

Общія свѣдѣнія.

Адренеский уѣздъ, выдѣленный въ 1925 году обширнаго Лудзенскаго уѣзда и части Островскаго уѣзда, Псковской губ., занимаетъ пространство въ 4292 кв. км.; въ его составъ входятъ 15 волостей, два города (Адрене съ 1242 жителями и Балвы съ 2024 жит.) и 14 населенных мѣстъ (мѣстечекъ); всего жителей въ уѣздѣ - 109647, изъ нихъ латвишъ по переписи 1935 - 60146, великорусовъ - 45885, белорусовъ - 648, поляковъ - 697, евреевъ - 1558, литовцевъ - 110, эстонцевъ - 333, немцевъ - 53 и остальныхъ - 218; по религии: католиковъ - 41329, православныхъ - 52706, католиковъ - 41329, старообрядцевъ - 346, остальныхъ христіанъ - 311, иудеевъ - 1552 и остальныхъ - 11.

По отдѣльнымъ волостямъ уѣзда и по городамъ православные жители такъ распредѣляются: Адрене - 731, Балвы - 271, въ Аугшпилской волости - 7455, Балтшиновской - 1037, Балвской - 3618, Берзшинской - 136, Гаврской - 10094, Кауценской - 8952, Липковской - 1503, Минавской (въ Толковской) - 6579, Пурвмалеской - 6132, Ругайской - 1311, Шкишбаскейской - 1867, Милженской - 724 и Виллякской - 1996.

Уѣздный городъ Адрене до 1938 г. назывался

Дунламангае) принадлежит к числу новых горо-
дов, возникших при существовании самостоятель-
ной Латвии.

Раньше 15-20 лет тому назад здесь, краем не-
большого деревянного строения, одного здания/станицы
называлась „Поталово“ да еще двух-трех дома
ковь, ничего не было; крутой бочок мяса да кусочар-
ники.

В 1925, около станицы Поталово, переименованной
в Дунламангае, возникло поселение, которое
настолько быстро разрастается, что уже в
1933, предоставляются права города, место
еще более расширяется и застраивается. В неудо-
лгое время в Абрене есть трамвайная ветвь кон-
фессии, застроенная правительственная гимназия,
латвийская и русская основные школы, дачи из
садов, спортивные клубы с павильонами,
много торговых заведений и т.д.

Абренеская (в. Лунлатгальская) церковь.

Абренеский приход — один из самых молодых в Латвии. Впервые вопрос об образовании прихода в 1 Абрене (в. Лунлатгале, а еще раньше — Пыталово) был поднят по инициативе группы православных на благотворительном Собрании Вильякского благочиния 14 сентября 1927, под председательством Резекнеского благочинного, князя покойного прот. о. Флекса — Сайора Вишкова. Синод Латвийской православной церкви утвердил постановление благочиннического Собрания об образовании в 1 Абрене самостоятельного православного прихода и назначил организатором и настоятелем новоявленного прихода прот. о. Сергий Ефимова. Абренеский приход был образован через отделение части приходжан в комитет в до 2000 человек от в. Лугшилского и Верхне-Овешского приходов. Первоначально для временной церкви было найдено старое здание, принадлежавшее Абренеской уездной управе, князь уже снесенное. В начале декабря мже. 1927, приехали из в. Старой Слободы, Лудзенского уезда, князь Ко. ванау мьстислуке нис в 2 Абрене прот. о. С. Ефимов, который энергично принялся за приспособление бывшего пашоуе нис под

храмъ. На собранія въ короткий срокъ среди прихожанъ, мажущимъ образомъ, горожанъ путемъ поднески денеги (600 латъ) былъ произведенъ въ немъ необходимый ремонтъ, оборудованъ алтарь, установленъ иконостасъ и проч.

19 декабря 1927, прот. о. С. Ефимовичъ было совершено торжественное освящение временно го храма въ честь св. Николая Чудотворца и была открыта приходъ

храмовая икона старинного типа была взята изъ Аугшпилекской церкви (раньше эта икона находилась на ст. Поталово).

Съ образованіемъ прихода явилась необходимость въ построении нового, постоянного храма.

Были сформированы приходской советъ и даи-ский комитетъ, которые принялись за устройство лотерей, спектаклей и сборъ добровольныхъ пожертвований на сооружение храма. Въ этомъ добывались средства и вообще въ дѣль постройки храма принимали дѣятельное участие особенно слѣдующие гродские дѣтели:

М. Д. Павлошенко, В. В. Корниловъ, П. Д. Федоровъ, И. А. Завьяловъ, А. А. Нефедовъ, Илья уже умерший, К. И. Малейко, В. Е. Оглобинъ, докторъ П. А. Никаноровъ, Илья живущий въ Дау-Завилствъ, А. А. Степановъ, Илья живущий въ Резекне, В. С. Степановъ, М. Титаевъ, М. И. Траце

Виль, а также члены даицкого комитета: А. К. Ассаръ, Е. И. Корнильева, Е. И. Херманъ, Ми-линенокъ, П. П. Ланова, О. И. Озолъ, В. Д. Ванцевъ, М. П. Игнатъева, А. П. Поталова, г-ръ Машонто

ва, Илья живущая въ Карсавъ и другія. Все означенныя лица не только заботились об устройствѣ лотерей, спектаклей и проч. въ

пользу храма, но жертвовали и сами свои средства в самые нужные минуты при постройке дома Божия. При их посредстве получено, например отъ потерей 2418 латъ, отъ устройства спек таклей 986 латъ; при посредстве церковного хора подъ управлением П. О. Николаева устраивались въ пользу храма концерты, дававшие въ свое время 288 латъ. Божии жертвоваши и отъ постороннихъ людей. Такъ, отъ проживающаго въ Пудурачъ А. М. Максимова получено 200 латъ. Не малую долю дами пожертвовали по подшефству меташъ и по сборнымъ книгамъ

Кроме сего новый настоятель о. С. Ефимовъ находитъ еще способъ добываши средствъ. Онъ съ разрѣшеніемъ церковныхъ и гражданскихъ властей началъ свои неумолимые объѣзды по ^{веселью и} ^{разомъ} ^{радуши} иконой Божией Матери Смоленской Одигитрисей, пожертвованной для храма проживающею въ Адрене Н. А. Васильевой, и съ призывами жертвовать на Божій храмъ и везу о. Сергій, начиная съ столицы Риги и кончая бѣдными латгальскими приходами, наидиши сочувствіе великого отклика. Вспомни такими способами удалось собрать, кроме предметовъ церковнаго обихода, денегъ 19287. въ 2. Риги 1103 лат. 88 сант., въ 19292. - 6940 л., въ 19307. - 6807 л., въ 19312. - 2912 л. 60 с и въ 19322. - 957 л. 80 с.; всего-же за 5 лѣтъ было собрано пожертвованій на храмъ 18721, 28 латъ.

Не оставивъ своихъ вниманій новыи святое древо и Синодъ Латвійской Православной Церкви, который въ разное вре-

ля отпустили изъ специальныйъ сумми
3161 лать на постройка храма.

Такой общинной притокъ средствъ далъ воз-
можность съ весны 1929г. приступить къ за-
готовкѣ матеріаловъ для постройки храма.
24 июня 1929г. послѣ митурги была соверше-
на закладка храма на земель отведенной для
церкви изъ государственнаго фонда въ размѣрѣ
8368 кв. метра

Къ концу 1930г. деревянный храмъ, возведен-
ный въ древне-русскомъ стилѣ, болѣе законченъ
постройкою и 24 декабря 1930г. въ немъ была
совершена первая служба - всенощная.

1931 годъ ушелъ на окончаніе нѣкоторыхъ
строительныхъ работъ, а, главнѣе образомъ
на внутреннюю отделку и оборудованіе хра-
ма. Кельзы здѣсь не отлѣтѣли, что внут-
реннее оборудованіе и украшеніе храма болѣе
сдѣлано почти исключительно изъ пожертво-
ванныхъ предметовъ и вещей. Самые крупное
пожертвованіе въ видѣ всей необходимой цер-
ковной утвари (богослужбные сосуды и книги,
плащаница, священническія облаченія, крестъ за-
престольный, свѣщельники къ алтарю и т.д.) было
получено изъ Мелайского собора благодаръ любез-
ности настоятеля его о. П. Янковича и при посред-
ствѣ адвоката А. А. Степанова, также пожер-
тованы икты: отъ Рижской Михаило-
Английской церкви - икона Троицкой божь
ей матери, отъ покойнаго арміеискаго Иван-
на - икона св. Николая Чудотворца, отъ Риж-
ской Троице-Задвинской церкви - 4 иконы: ста-
рый образа, образъ Тайная Вечери и царскіхъ

двери, принадлежавшие прежде Малоярославскому полку, какъ даръ Этому полку отъ покойного императора Николая II, отъ покойного настоятеля Покровской церкви въ г. Рязань прот. о. Николая Тимофеевича, отъ настоятеля Даугавпилскаго Борисо-Тельского собора прот. о. Иоанна Крашна, отъ покойного священника Лудзенскаго собора о. Никиты Поливанова, отъ кого и др. иконы поступили икона, киота къ нимъ и т. п. цѣлныя пожертвованія.

Симметричное расположение иконъ въ choir, съѣзда роспись въ иконостасѣ и по стѣнамъ, сѣвѣланная сѣмь о. Сергій - ^{иконо} писецъ диакономъ о. В. Ефимовъ, и углы въ нишахъ - все это придаетъ храму приятный и уютный видъ.

Х) Первоначально въ храмѣ было два угла съ правой стороны: одинъ посвященъ Божией Матери, а второй исусу Христу. Въ первомъ - подъ свѣцельемъ, въ видѣ плащаницы, изображеніе положенія во гробъ Божией Матери, а во второмъ виситъ искусно сѣланная одними жертвователями Котиз драгоцѣнной креста препод. Евросимия Полозкой; во второмъ - въ нишѣ стоитъ плащаница, а снаружи - крестъ - Толгофа. Въ послѣдствіи, по слову мученической кончины архіепископа Иоанна, бытъ устроенъ третій уголъ съ левой стороны памяти архіепископа, сѣланная въ видѣ очень много для открытій православнаго народа въ г. Архангельскѣ и для построения Храма. Въ углы на стѣнѣ висятъ иконы Иоанна Крестителя и св. Николая чудотворца (послѣдняя икона пожертвована въ Архангельскій храмъ архіепископомъ Иоанномъ), на освѣщеніи возмѣщеніи у стѣны стоить икона, сѣланная изъ куска дерева, трикирпичъ и дикирпичъ; зодечъ - не лежить подъ арк. Иоанна, какъ въ рѣшѣннѣ, а внизу виситъ портретъ арх. Иоанна и надписи: "Святый правый архіепископъ Иоанна, благословившаго заложить храмъ 24. VI. 1929 г., освѣтившаго сей храмъ 6. IX. 1931 г., и освятившаго 19. X. 1934 г."

ный видъ. Вокругъ храма были посажены де-
ревья и устроены кущи и цвѣтоты

Портреты свенные о свѣщеніи храма были совер-
шено покойными архіепископомъ Иоанномъ
6 сентября 1931г.

Собранныя средства на храмъ позволили
также возвести при храмѣ помѣщеніе для
церковнаго сторожа и небольшой притовой
дѣль. Кроме мѣста для церкви, изъ государ-
ственнаго Земельнаго фонда было отпущено
въ пользованіе притва 123383 кв метра земли
и крѣпко даны земельныя участки для двухъ
притовскихъ кладбищъ. На одномъ изъ этихъ
кладбищъ мѣтомъ 1937г. противъ о С Ефимовъ
были бы заложены храмъ-часовня, а на
другомъ заново перестроено деревяннаѣ ча-
совня.

Такъ поперителными и самоотверженны-
ми трудами противъ о С Ефимова при дѣла-
тельной помощи и сотрудничествѣ прихожанъ
въ короткое время были воздвигнуты въ 2
дѣрете благолюбіи храмъ и организованъ
крѣпкий духовъ, степенностью и преданно-
стью своей вторѣ приходѣ.

Митрополитъ Августинъ при своемъ первомъ
посѣщеніи дѣретенскаго храма 4 октября
1936г. достойно оцѣнили трудот противъ о
Сергій Ефимова и наградивъ его всесоююз-
нымъ духовенства наградою - митропо
На 1 Января 1938г. въ дѣретенское приходѣ
числителъ 2936 душъ обоаю пола.
Церковными старшего состоятѣ М.И.
Ванцевичъ, членами приходского совѣта:

П. Д. Федоровъ и А. Завьяловъ А. А. Мака-
 ровъ, Н. М. Чернышевъ, А. Ф. Васильевъ Н. К. Куп-
 цовъ О. И. Травлейсъ, Р. Риекстийъ, Н. В.
 Соловьевъ Г. Виноградовъ Д. А. Кононовъ, Е. Д.
 Федоровъ и И. И. Потаповъ, И. Бариновъ и А.
 Байковъ; въ дамскій комитетъ входятъ:
 О. И. Травлейсъ, О. Н. Озолъ, М. В. Ильина, Н. И.
 Федорова, А. Н. Рудина, З. М. Вилькеъ, Е. М.
 Херманъ

Дѣятельность приходского совета и дам-
 ского комитета протекаютъ въ основномъ
 и мирной обстановкѣ. За время существова-
 ния дамскаго комитета въ настоящее время его
 составъ, благодаря дѣятельности его членовъ
 въразившейся въ устройствѣ лотерей, спек-
 таклей и самодѣловекъ, образовалась въ
 кассѣ комитета порядочная сумма (20000.)
 Это дало возможность приобрести къ
 общинной церкви доски старухи и ок-
 раску общиннаго чаетей.

Псаломщикомъ при Борженской церкви
 состоитъ Павелъ Николаевъ, который вы-
 ступъ съ тѣмъ старательнѣе и умѣло ру-
 ководитъ церковными хорами изъ Кре-
 стьянской молодежи.

Директоръ церкви: р. Авчеге.

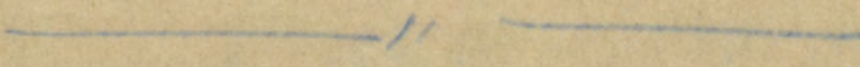



Настоятель Абрекеской церкви
митрофорный протоиерей о. Сергий
Ефимовъ
среди членовъ приходского совета.

Аугшилка (в Вошигородке)
церковь во имя благовѣрнѣхъ кня-
зей Бориса и Глѣба.

Аугшилка (Вошигородокъ, Вошгоро-
родокъ) - историческое поселение. Здесь въ
старую старину, по латышскимъ сказаньямъ,
была на высокой, крутой горѣ замокъ латыш-
скаго влаетителя - Адрена, его именованъ въ 1938
переименованъ в Думлатгале.
Затѣмъ въ позднѣйшую пору Аугшилка -
Вошигородокъ сталъ псковская пригородная
и была основанъ въ 1476 г. Псковичами для
Защиты отъ Ливонскаго ордена. *)

*) Вотъ что говоритъ исторія Псковскаго княже-
ства объ основаніи Вошигородка:
Служаки, живущіе въ Кокишинской волости, въ
1476 г. пригласили во Псковъ и просили князя Ярослава,
посадниковъ и вѣщихъ псковичей, чтобы дозволили
имъ на городѣ, на рѣкѣ Уладѣ (Лядѣ) поставить
городъ. Псковичи соображивъ на вѣче дали имъ
свободнанаимъ дозволенную грамоту, но съ тѣмъ,
чтобы все нужное къ постройкѣ припасъ изготовили
на тѣхъ мѣстахъ, гдѣ должно быть городу. Когда мате-
риаль было изготовлено, то псковичи для закладки
послали посадниковъ Алексѣя Васильева и Моисея
Редорова съ боярами изъ вѣхъ концовъ Пскова. Прибав-
ше псковичи и заложили городъ 20 июля на память про-
рока Илии. Въ 1480 г. молодому пригороду Вошигородку
пришлось испытать на себѣ вѣлѣтняготу нѣмецкаго на-
шествія. Въ первый шельмъ Января мѣс. во Псковѣ было
получено извѣстіе, что нѣмцы приступили къ Вошгоро-
родку, стѣну около него, а также и церковь св. Бориса
и Глѣба сожегли, мужей и женъ съ дѣтьми перебили,
а также сожегли. Посадники псковскіе въ самую полночь со-
брали на вѣче весь народъ и рѣшили тотчасъ же ѣхать въ Вошигородокъ,
чтобы застать тамъ нѣмцевъ и придя въ Вошигородокъ съ войсками
нѣмцевъ и тамъ застали.

Въ 1510 г. оны именуется не пригородомъ, а городи-
щемъ; въ 1511 г. въ это городище (пустое) вчле-
нены земли изъ Искова, въ то время взятото ве-
ликимъ княземъ Иваномъ Васильевичемъ Грознымъ,
а въ 1559 г. чрезъ Вышгородокъ возвращались рус-
скіе войска изъ Ливонскаго похода. Объ этомъ вре-
мени штур. Псковскій Евгенийъ въ своей брошюрѣ
„Исторія княжества Псковскаго“ пишетъ: „Тѣмъ
русскіе войска шли отъ г. Краснова (въ Опочецкѣхъ
устьяхъ) въ 40 верстахъ отъ Вышгородка на р. Си-
нолю, вступая въ Ливонію, прошли ее до са-
мой Гичи, взяли 11 городовъ, много плѣнныхъ,
много разной добычи, пожгли много подъ Ригей,
Кораблею и опустошили все по оубъ стороны Двини,
вышли обратно на Вышгородокъ и дорогой еще
разорили 7 городовъ“

Въ 1662 г. Вышгородокъ назывался уже Зоркомъ
городомъ. „Изъ Опочки въ 1662 г. въ Островъ и
Вышгородокскій уезды были отправлены
стрѣлки и пушкарі на тотъ случай, если въ
этой землѣ подвѣтятся польскіе и литовскіе мо-
ди“ (изъ Псковскихъ губ. вѣд. за 1841 г.).

Въ писцовыхъ книгахъ XVI и XVII вв. на рѣ-
дѣ съ церковною Рождества Пречистыя съ Ко-
ровьяго бору, уже упоминается храмъ въ Выш-
городкѣ во имя Благотворнаго князя Бориса и
Глѣба.

По древнимъ извѣстиямъ, построение первог-
храма въ Вышгородкѣ нужно отнести къ
1476 г. т. е. къ году основанія самого Выш-
городка. Но этотъ храмъ подвергся сомнѣн-
но со стороны непріятель, затѣвая оны воздѣль-
ныя, пока наконецъ въ 1690 г. въ строеніи бѣли

Новый деревянный храм.

Храм был построен с двухскатной крышей и фальшивой главкой не освещающей внутренности храма, а являющейся только украшением. Церковь втиснута довольно узко. Она состоит из двух прилегающих друг к другу прямоугольных срубов: один бо́льший разлитворой представлял среднюю часть храма, на которой была поставлена шестигранная башня, на самую вершину которой — галерея, вмещающая колокола, а второй — меньший разлитворой алтарь.

В 1891 г. вблизи старого храма, не отвлекаясь от потребности многоисленного прихода и на этом же городище был возведен новый величественный, каменный (из красного кирпича) теперешний храм вмещенностью на 2000 человек. Храм был построен Островским помещиком Кошью Владимировичем изъединившим при старании его, прихода и всего Вятского городского прихода, освещен по благословению Тсковского епископа на Термочен мѣстности благотворитель о как на Оведжанский 17 сентября 1891 г. во имя св. благовѣрныхъ князей Бориса и Глѣба. На колокольни Дугинской церкви и мѣстности

У Гора, на которой стоит храм и на которой расположена погостъ съ древними кладбищами, обрывается съ сѣверо-восточной стороны къ болоту, на противоположную сторону гора опускается отлого мѣстность за болотомъ называется, вистѣлькомъ такъ какъ раньше здѣсь было мѣсто казни (въ Шам). Старожилы рассказываютъ, что Королевъ Стефаномъ Баторіемъ на этомъ мѣстѣ были повѣшаны крестьяне.

Эти же старожилы указываютъ и на мощеную дорогу, по которой войско Баторіа шло до вѣдъ Тсковъ.

два старинных колокола отлиты в XVII в.
 в Вогинской, а один самый большой в
 селе 76 пудов и 20 фунт. пожертвован в 1900 г.
 братьями села Кишова Георгием, Иваном и
 Василием Филипповичи Руквишниковичи с
 следующей надписью: „село 1900 г. июня 3 дня
 отлит в г. Москва на заводе братьев Сави-
 гвиных усердием братьев Егора, Ивана и
 Василия Филипповичи в память усопшего их
 родителя Филиппа в селе 76 пуд. 20 фунт.“

Внутри Лузитанский храм имевший весьма
 благодатный вид: много свѣта, много чудных
 старинных икон, среди которых есть Ник-
 скальско иконъ древняго италянскаго письма,
 богата утварь - все это производит хоро-
 шее впечатлѣніе на малодушевца и создаетъ
 молитвенное настроеніе.

После построения новаго храма, старая цер-
 ковь за ветхостью вековъ была разобрана;
 сохранилась только и по сіе время алтарная
 часть, где сохранились части староваго иконоста-
 са съ искусной древней резьбой, особенно въ
 царскихъ вратахъ, стоитъ престолъ, съ
 мѣдью утварь - треугольный жертвенникъ, а
 съ правой стороны - старинной иконой для
 хранения утвари.

Подъ престоломъ сохранился деревянный
 крестъ съ следующей надписью: „Освятити-
 ая Алтарь Господа Бога и Спаса Нашего
 І. Христа церкви благодарныхъ князей Бориса

Много хранилось старинной церковной Лузи-
 танский храмъ, но въ довоенное время все это бы-
 ло вывезено въ Московскій и Ясковскій архео-
 логическіе музеи.

и Гроба на Вознесенскомъ 7198, октоврѣ
6²⁰ при благоверномъ государемъ, царемъ и
великимъ княземъ Иоаннъ и Петръ Алексее-
вичемъ Московскимъ и Всей Россіи, при пат-
риархѣ Иоаннѣ Московскомъ и Митрополитѣ
Маркелѣ Каховскомъ и Изборскомъ, - воплоче-
ніи Божіи Слова 1690 года".

Эту цѣльмѣющую часть храма, постепенно
разрушающуюся, необходимо всемерно под-
держатъ и сохранить, какъ рѣзкій памятникъ
церковного зодчества XVII в. и какъ священ-
ную реликвию прекраснѣйшаго времени правосла-
вія.

Въ Аугшпильскомъ приходѣ имѣется три
церкви: 1. Каменная близъ села Никольска
построена въ 1851/2 помѣщикомъ Ритинго-
вымъ, вмѣсто прежней ветхой деревянной, во-
ишь св. мучениковъ Флора и Авра; 2. дере-
вянная въ с. Климовѣ воишь Троицкой Бо-
жеи Матери построена помѣщикомъ Извѣд-
новымъ и 3. деревянная близъ дер. Мельницы
воишь Святыхъ Троицы; строитель и годъ по-
строены неизвестны.

Кладбище въ приходѣ, кромѣ расположенной
древняго на Аугшпильской горѣ около церкви
имѣется 4 и расположена они въ слѣдующихъ
мѣстахъ: при дер. Климово, Большая Мельница
Теплушотки и Шкурятъ

Аугшпильскій приходъ состоитъ изъ многого числа
въ Латвіи: въ 1828, - 7198, въ 1851, - 4731, въ 1907, - 4749 и на 1 ян-
варя 1938, - 5600

что водит⁵ своим своим пасмурно

Прихожане, крепко держатся православия и ведают постороннее возмущение для поколебания его в приход безопасно; они близки к своему родному храму, его усердно посещают как старшее, так и младшее поколение; обширной Аугшпилекской храм содержит в образцовом порядке и исключительно своими прихожанами и на их лепта, что может служить доказательством того, насколько прихожане по своей внутренней духовной жизни и в религиозных отношении стоят высоко и могут служить примером для других приходов в том отношении.

В приходской жизни большую роль играет приходской совет, в состав которого входят следующие именные церковные дьяконы: ИВАН Трофимов, И. А. Алексеев, Михаил Силин (он же церковной староста с 1935г.), Василий Турунов, Тавриш Александровский, Доротеи Сидоренский, Иван Петров, Петр Федоров, Павел Тихомиров, Павел Ульянов, Анатолий Игнатев, Илья Трофимов, Константин Федоров и Василий Торцев. Все они как члены совета являются незаменимыми помощниками настоятеля церкви в благоустройстве храма и прихода.

Приход Аугшпилекской церкви в прежнее время состоял из настоятеля, диакона, псаломщика, пономара и просфорни из прежних настоятелей по документам извещения имени следующие: о. Фроль Филиппов (в начале 17 вета), о. Прокопий Прокопьев, о.

Алексей Иванович, о. Терентий Устицкий, о. Павел Покровский, о. Василий Харлов, о. Дмитрий Снарев. В настоящее время при Лудзинской церкви двухклубной притча: настоятель протоиерей о. Павел Овчинкин (с 23 декабря 1905г.), второй священник о. Арсений Колыберский (с 9 августа 1936г.), диакон о. Михаил Виноградов (с 6 декабря 1925г.) и псаломщик Василий Дроздов (с 1 января 1932г.)

Меня притча занимает в собственных домах

Приточной земли имеется 40 гект. Через церковную землю протекает ручья Лада и впадает в ручья Утро, ручья Витире, а Утра приток р. Валиной. Параллельно с р. Утра по самой границе с Советской Россией протекает другая ручья "сестра Лжа" и впадает в р. Утро.

Среди местного населения существует такая легенда про эти две ручьи - сестры они вытекают из маленького болота в Лудзенском уезде.

Речь идет о том, что эти две сестры одновременно и при том рано утром. Но иногда сестра Лжа обманула и вышла вечером накануне.

Но своим медленным течением она отсюда от Утра, тогда же вышла утром, Лжа принуждена была впасть в р. Утра, а Утра быстрей течет пошла в р. Великую.

Вотъ почему и самое течение обонъ рѣкъ
различно: Утрой ильветъ быстрое течение,
а Лжа - медленное.

Адресъ церкви р. п. Аугшпиле, Авренес
апр.



Аугшпилская церковь.



Притчъ Аугшпилской церкви съ членами приход-
ского совѣта. Въ центрѣ настоятель Аугшпилской церкви
прот. о. Павиль Овейтканъ; направо отъ него второй священ-
никъ о. Арсеній Камберскій и диаконъ о. Михаилъ Ванно-
градскъ; направо всамомущую Василь Дроздовъ.

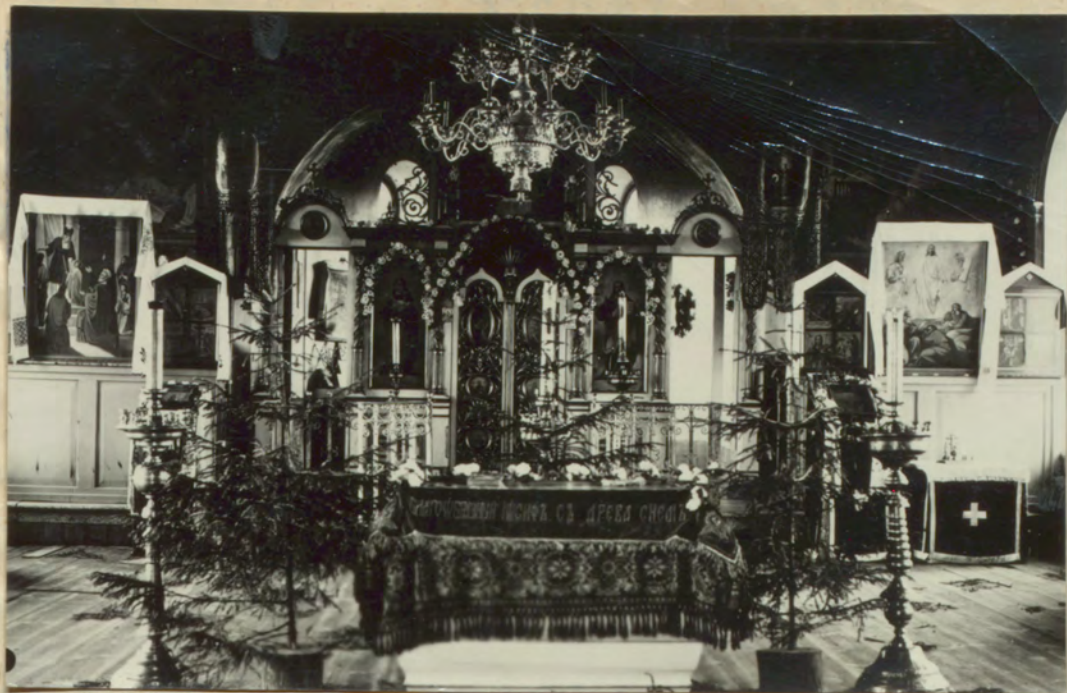

Внутренний видъ Балтиновской церкви.

Балтиновская церковь.

Балтиновская Спасо-Преображенская церковь построена въ 1901г. владельцемъ имѣнія Балтиново Федоромъ Агарковичемъ и освящена 18 декабря того-же года. Зданіе церкви каменная, теплая, просторная (18х8 метр.), съ таковою-же въ одной связи колокольня; кроме колокольни надъ крестомъ возвышаются четыре шата съ тучинками, вызолоченными по краямъ крестами.

Причиной возникновенія Балтиновской прихода была удаленность соседнихъ церквей: Коровская въ 25 кл., Боловская - въ 35 кл. и Вильякская - въ 32 кл.

Между тѣмъ въ Балтиново и окрестностяхъ было много православныхъ жителей, всего до 1500 головъ, значительная часть которыхъ были выходцами изъ Ритейской и Локосской губ. Постепенно число прихожанъ возросло,

также что до 1925 г. в Балтиновском приходе было более 200 человек. Но в этот год было открыто соседний Шкльбановский приход, к которому от Балтиновского прихода отошло более половины прихожан. И таким образом на 1 Января 1934 г. в Балтиновском приходе осталось 982 человека, из них латвийские сшей, какь отбываю — щие долг и повинности и с причастия, зарегистрировано только 3; остальные право — славные латвийцы, живущие в пределах Балтиновского прихода, за своими требованиями обыв — но обращаются в Кокореву (22 км); тут — сать церковно-школы и тут служба соверша — ется раз в неделю настоятелем Балт — ской церкви о. А. Мазуром.

Со дня открытия Балтиновского прихода и до начала 1919 г. настоятелем его был о. Иоанн Свист, польский много — летний труд по благоустройству храма и прихода, по организации церк — ко-школы и по построению приходов. Построены с 2 февраля 1919 г. и по настоящее время свещенники Балтиновской церкви состоят о. Иоанн Косевич.

Стараниями о. Косевича и на приходские средства в период времени с 1922 по 1929 г. сделана внутренняя окраска храма и железной крыши, построено два бетон — ных крыльца взамен развалившихся кир — пичных, построена над входными ворота — ми в ограду кирпичная вышка с темн —

Новый Крестань, украшений храм с крестом
ничего неизвестно; в 1936-1937 г. сдана
новая крыша из оцинкованной жести,
точно также реконструирована и фронтон-
ный портал, сильно пострадавшие во
время войны 1914 г. и революции

Земли при Балтиновской церкви принадлежат
Земель. в 2-х кв. отъ приходовъ по
строению

Членами приходского общества на 1938 г. избраны:
Александр Александров, Павел Васильев,
Виктор Давыдов, Андрей Троицкий,
Александр Сидоров, церковный староста
Иван Иванович Петров, священник
Псаломщик с 1927 г. сестры
Илья Николай Каракаев.
Директор церкви: р. н. Балтинов,
адрес: арт.

Болвская церковь

До 1834г. церковь находилась в м. Мариенгаузенъ, ныне Вилляки, но въ этом году по ходатайству полковника м. Толвек Петра Семеновича Торонжанского церковь изъ Виллякъ со всею утварью перенесена въ Болвк. Здѣсь для нея было приспособлено одно изъ строений, находившихся при доль полковника и потому церковь скорѣе поведена на обихъ новенный домъ; колокольня была устроена тушь-же на двухъ столбахъ.

Такъ какъ эта церковь была домовою полковника и с. Торонжанского, то полковникъ приклавъ на себя содержание священника, выплачивая ему 420 руб. ассигновками въ годъ, давалъ безплатное помящение и литургію, ругу: тушь четвертей ржи, четверть пшеницы, двѣ четверти овса, четьре четверки гороху, четьре четверки крупы и въ необходимомъ количествѣ друшь съостенныхъ принадлежъ.

Псаломщические обязанности въ церкви исполняли дворовые люди по назначенію полковника. Первымъ священникомъ въ Болвкѣ былъ о. Маѵ. Второй Лавровскій, уроженецъ Смоленской губ. Въ первой годъ существованія Болвской церкви при ней числилось всего 66 члов.

Въ 1842г. Болвская церковь изъ домовенной

полностью была преобразована в приходскую и при ней положены причты с содержанием изъ казны. Было причтовано в это время убогих 450 человек. Новые причтованы латинскими богами присоединены изъ католичества. Моттасеи-свищенники такъ надеются причтокъ новыиъ именовъ православной церкви:

"Присоединению моттасеи латинской изъ католичества в православие служило то обстоятельство, что ксендзы совершали богослужение и все время на латинскомъ языке и кресты на немъ и на непонятномъ языке. Но по введении православия в кратъ они усмотрели богослужение на словенскомъ, понятномъ латинскому народу. Кроме того, моттасеи жили - народъ бедный, состоящий еще подъ крепостною зависимостью, не могли оплачивать ксендзовъ, и потому такъ православные священники не встали никакой платой за то."

Второй священникъ в боловской церкви божи о. Иоаннъ Кушникъ (1836-1863). По воле 1863г. по повелению армянскаго помянника и Рижскаго Воеводы, за смертью о. Кушника, в боловский приходъ изъ Рижской епархи армянскаго помянника Рижскаго и Митавскаго епископа прислааны священники о. Александръ Поповъ и причетники Тимъ Бродовский, хорошо знающие латинский языкъ и возмывавшие свое место съ божиими усердиемъ и усоткою. По первому члену года служения о. А. Попова изъ католичества в православие по боловскому

приходу прирединилось болтае 900 чел. и по Вилья
скому (б. Мариенгаузенскому) около 200 чел. „Прав
да“, займъ частіи священникъ-мѣтописецъ, „Этому
успѣху способствовало нѣсколько польское воз
станіе 1863-1864 г. г., котораго латвизи-крест
яне не сочувствовали“.

Массовый-же переездъ изъ католическа въ право
славіе повелъ къ тому, что частіи обширнаго по
территоріи боловско прихода въ 1866 г. была вы
дѣлена въ самостоятельную „Эржепольскій“ при
ходъ, и на Вильяскій. И въ Эржеполь, въ шѣ мѣ
мисси, были переведены изъ боловска о. 4 Ляновъ
Въ боловскъ-же были назначены священники,
латвизи по національности, о. Розентъ Пайлаъ,
окончившій Римскую духовн семинарію; въ 1878,
и псаломщикомъ были назначены латвизи-А. Тра
витъ.

Въ 1865. въ боловскъ начата постройка новой,
деревянной церкви, такъ какъ прежняя дѣлалась,
палаточной церковью, съ увеличеніемъ прихода и по
своимъ размѣрамъ, и по своей вѣтхости совершен
но не отвѣчала своему назначенію.

На постройку новой церкви изъ казенн отпущены
было 3250 рубл. и стрѣлительской матеріалъ съ
казенныхъ машинъ данъ.

Въ 1871, церковь была закончена постройкою и въ
томъ же году была освящена во имя Успенія Божіей
Матери.

Размѣрами церкви: 19 метр. въ длину и въ ши
рину (средняя часть) - 7 метр.; надъ церковью воз
вышаются двѣ главы и колокольня.

Въ 80-хъ г. г. XIX ст. число прихожанъ боловской
церкви еще замѣтно увеличивается вслѣдствіе
переселенія крестьянъ съ Вилдзюиской области,
которыя работаютъ сюда въ качествѣ арендат
ровъ палаточныхъ земель.

Но, какъ отнѣтаться священникоу-латинику,
 „приходжане находяться въ весьма бедномъ состоя-
 янн. Мѣстныя латинскія школы на дѣлѣ земли
 лен; трехклассная система очень худо действуетъ на
 Замѣтнѣе; Латински выуча такъ же какъ на
 ся въ бѣдственномъ положенн; веруясь въ по-
 мѣщана земли въ мѣсу на годъ; въ первое время
 мѣстѣ дѣл жекѣ возвести вѣт постройки надо
 дѣлать и воздѣлать поля, а въ остальное мѣ-
 стѣ аранду, которая очень высокая и обременен
 тѣлька.

Въ 1882, противъ латинскъ дѣлѣ земли въ ко-
 лѣсствѣ у Засвѣтнѣ, а въ первомъ времени 1886-
 1894, для прихода были возведены вѣт постройки
 къ этому времени т. е. къ 1894, тамъ прихода
 было 1191.

29 апреля 1893, было первое со времени устрой-
 ства Боловского прихода епископское посѣще-
 ние: въ этомъ дѣлѣ церковь посетилъ послѣдн
 Антонанъ, епископъ Валковскій и Витѣдскій
 29 мая 1895, церковь посетилъ епископъ Алек-
 сандръ (Закнискъ), который бесѣдовалъ съ прихо-
 жанами на латышскомъ языкѣ, что произвело
 то нѣмъ смѣнене и неоправданное впечатленіе.
 Въ мартѣ мѣсе 1896, вѣдѣство свѣдѣ о П. Сень-
 Ковского, бѣмѣ назначенъ въ Боловскую церковь
 настоятелемъ о. Курннмъ Зайчѣ, окончившн
 Римскую духовн семинарію. Но о К. Зайчѣ
 Зайчѣ пробылъ короткое время и въ Январѣ
 мѣсе 1897, онъ перемѣщается къ Липновскій
 церкви, а на его мѣсто назначенъ свѣдѣ ещенн
 о. Николай Левинскъ, бѣмѣи настоятелемъ
 Липновской церкви.

Свящ о Н. Лемезне ввѣствъ въ нѣбогослужедна
 Соеседованъ въ приидѣ, кателнзацно для мо
 дель модей обоеро пола, которазкетати от мѣ
 тинъ, и сей часъ ведѣтез, и долъ организованъ цер
 ковной хоръ подителей подъ управленіемъ учите
 лѣ Петра Унитѣ. Всѣ это подыло еще болѣе
 престижъ православиз въ окрестностяхъ Болво
 и оно вѣдержало съ честію борбучь католиче
 ствомъ, хотъ, какъ от мѣтаетъ свѣщеникъ
 мѣтотиселъ, "отношенъ келнзовъ (напр. ке
 Рилловитѣ) не веода отличаете корректностю
 къ православію."

Въ 1898-1899гг. Болвока церковь бѣла като
 талько отремонтирована, начинѣ съ крѣпш,
 вокрѣчь церкви устрѣена тѣваз деревяннаа огра
 да на каменномъ фундаментѣ. Въ настоящее
 время для ограды устрѣена новѣа цѣментнаа
 стѣна.

Въ 1904г. земладне мѣзніе Болвоке отъ по
 мѣщика Работити (б. зреческій Консулъ) перехо
 дитъ во владѣніе крестьянск. поземельн. банка.
 Съ этого года при содѣйствіи банка переселъ
 стѣз много русекимъ изъ Псковской губ., такъ
 это приидѣ становител латгиско-русекимъ
 переселенца преимущественно Женн на тѣсно
 разнѣ.

Въ 1904г. число прихожанъ съ 1191 возросло
 до 1553, а къ 1913г. оно дошло до 3582.
 Обслуживане такого большого числа прихожанъ
 и на большой территории стало непосильно
 одному свѣщенику Болвокай церкви
 и вотъ по инициативѣ Псковскаго епархіална Кре
 стьянскаго поземельнаго банка бѣли издѣкают

средства и отпущены материалы на построение по окраинам прихода - в Александрополь и Викстий (Виксташевский) - двух церквей и при них церковно-приходских школ.

Эти новооткрытые приходы остались теми русскими, так как все латыши, живущие в районах Александропольского и Виксташевского приходов, принадлежат к Боловскому приходу.

На 1 Января 1938 г. в Боловском приходе числятся 2995 прихожан, из них 1/3 латышей, а 2/3 русских; служба в Боловском храме совершается сибиряками - но латышск и славяск языком.

В 1921 г. Боловскую церковь в октяб. м. после посылки покойной артистки Л. Савиной, в 14-15 августа 1934 г. - Маргаритой Акулиной.

7 октября 1934 г. Боловский приход торжественно отпраздновал столетие своего существования и выдвинул с юбилеем 30-летие преставления настоятеля Боловской церкви прот. о. Андрея Мазура.

К этому времени церковь была капитально отремонтирована, проведено было электричество и она приняла кардинальный вид. Вообще нужно сказать, что Боловская церковь стараниями о. А. Мазура и при поддержке жертвователей, особенно изданных православными пашенниковыми Боловским (напр.

Книжкой П. Б. Щербатовым за один только 1911 г. пожертвовавшей в церковь вещей на сумму 960 руб.) и имеет богатое внутреннее убранство и производит прекрасные впечатления.

Во время празднования столетия много народа не забывая было и о том, где стояла старая церковь: по окладу служило туда были совершены крестный ход и отслужены молебны.

Настоятелем Боловского прихода с 5 июня 1904 г. и по настоящее время состоит вставший изданным и мобилированный прот. о. Андрей Мазур.

Адрес церкви в Воево.

Вильякская Св.-Токровская церковь.

Исторія Вильякской, называвшаяся также „Эржепольскимъ“ православнаго прихода всесторонне и основательно изложена въ приходской летописи, которую съ осязкою любовью и стараниемъ велъ бывший настоятель Вильякского (Эржепольского) прихода о. Кириллъ Зайцевъ (1899-1911??).

Оттуда мы въ извлечении и позволимъ себѣ взять свѣдѣнія о Вильякскомъ приходѣ и церкви.

„Церковь построена въ бывшемъ казенномъ фольваркѣ „Эржеполь“ отчего и приходъ получилъ названіе „Эржепольского“. Эржеполь находится въ 1 1/2 верстахъ отъ имѣнія Мариенгаузень, расположеннаго на берегу озера того же названія.

Имѣніе Мариенгаузень играло выдающуюся роль въ судьбѣ православія и въ исторіи Эдемскаго края, потому необходимо подробно о немъ говорить на основаніи судьбы этого имѣнія. Въ 1293г. Рижскій архіепископъ Іоаннъ де-Рехте заложилъ на островѣ Мариенгаузеньскомъ озера укрѣпленный кляшторъ Мариенгаузень; въ 1509г. кляшторъ этотъ, уже обветшалый, возстановленъ архіеп. Рижскимъ Тас-

*) Изъ 8 имѣній Мариенгаузень нынѣ выросло болѣе съ двумя тысячами населеніемъ имѣетъ Ко-городокъ Вильяки. Въ немъ имѣются траин-православный, лютеранскій и католическій, гимназія, основная школа, нѣкоторыя государственныя учрежденія и т.д.

-64-

паролю Линде, а впоследствии муть спустя обра-
щенъ въ вооруженной пограничной заимокъ. Въ 1559
Году Мариенгаузенъ, принадлежавши раньше риж-
скимъ артиллеристамъ, отдавъ вѣнчанъ съ орден-
скими и прусскими замками въ залогъ Тол-
мъ. Въ 1569г. Мариенгаузенъ осадилъ русскіе, но
неудачно; въ 1577г. "кушманъ государь (Иванъ
Васильевичъ Грозный) къ Мариенгаузу (иначе Влету)
и того-же дня взятъ"; замокъ былъ разрушенъ
Въ 1582г. возвращенъ Толмъ и составилъ сео-
бное староство, замокъ былъ возстановленъ
Вооруженіе замка въ это время составляло: 7
пушекъ, 8 гаковницъ и 2 мортира, изъ коихъ
одна попорчена.

Во время Сѣверной войны замокъ разрушенъ
окончательно къ Россіи Мариенгаузенъ при-
соединенъ въ 1772г. Императрица Екатерина
II пожаловала Мариенгаузенское староство
гору-маршалу Елагину.

Замокъ расположенъ, какъ упомянуто выше,
на островѣ Мариенгаузенского озера, который
занимаетъ въ себѣ не болѣе двухъ десятковъ
и ширеи продолговатую форму; возмъ зам-
ка островъ перерезанъ поперекъ глубокими
рвами. На западной сторонѣ острова и на
видны слѣды замка, внутренняя площадь ко-
робо ширеи не болѣе 150 квадратныхъ саж.

Въ инвентарѣ Мариенгаузенского староства
1770г. находимъ слѣдующія слѣдствія объ
этомъ замкѣ: "Развалины замка на островѣ
Мариенгаузенского озера - нацѣнтникъ хороши
укрѣпленнаго замка вѣрменъ крестомощевъ
Плауъ шаловъ въ 200 окруженъ стѣною изъ
булыжного камня, застѣпанъ щелкешъ и нес-
колькѣ; за стѣною, къ сѣверу, - большой плауъ
здѣ и тогда былъ складъ пороха, теперь -
здѣ небольшой мучъ.

По эту сторону озера - дворъ староестинский, который содержится въ совершенномъ порядкѣ и удобствѣ; стѣны - все самого жеилого дома стали жить отъ ветхости. Нѣсколько сотъ шаговъ дальше - костель, вполне отгиданнъ и упроченный снаружки и внутри; внизу - старая пелатия; при костель и пелатии - купеческий дворъ съ лавкою, больша дворъ въ корчма, а за ней пелатиска корчма. Вокругъ озера, на- тина отъ костеля и пелатии, - земля кое-какъ пелатиска. Въ концы дворовой поля - дрова, роко, зар. Курою, съ то зяб ственными построй- ками: Хлодьями амбарами и хлѣвами, доволь- но хорошо осмотрѣнными."

Близкое соседство съ Псковскою губ., военныя столкновеныя съ русскими, начинаясь съ 1569 г. должны были оказать то или иное влияние на мѣстнае латгшское населе- ние и въ религозномъ отношеніи. Впрочемъ небыло бы сказать, что не только со времени военныя столкновеныя съ русскими, но гораздо раньше, даже до нашествия Нѣмцевъ, это влія- ние было очень сильно.

Взгляди на латгши прежде всего познако- мившись съ православныя - христианскія и като- ликскія, а потомъ уже насчитавъ вразне- ныя были въ канашествѣ. Доказательствомъ тому лучше всего могутъ служить нѣкоторые названія религозныя пред- метовъ и религозныя дѣянія.

Нѣтъ сомнѣній измѣдователь латгшской Туставъ Майннедрель свидѣтельствуетъ, что еще въ XVIII вѣ у латгшской были священные дубы, которыхъ оти поклонялись и приносили жертвы. Старожилы и теперь еще разсказываютъ о су- ществованіи такихъ священныхъ дубовъ въ Работы Балвской и Вилъжской волостей.

Въ настоящее время латвскими вещами въ роис-
 повѣданіи крашъ божи называють словомъ
 „вакнса“. Откуда это название? Латвскими —
 латвскими, крещенные въ католичество, безъ
 сомнѣній вѣдунами — бы другое название, напр.
 „тетреит“, костель, кирха, а между тѣмъ
 латвскими другого названия не знаем, какъ „вак-
 нса“ (заметьте вѣдато съ русскаго языка „бож-
 ница“). Откуда у латвскихъ историческое,
 старинное выраженіе „кристи мѣст“ (мѣстъ
 крестъ) или „рачкристи мѣст“, „рачзакристи мѣстъ“
 (перекреститъ)? Почему латвскими крестъ
 называютъ „кристи“, „кристи“, а не „крестъ“? Почему
 крестить на латвскомъ языкѣ будетъ
 „кристи“, а не „таурен“ или иначе какъ-нибудь
 съ нѣмецкаго языка? Откуда название „вѣт-
 ки“, „вѣткі“ (святки, святить и проч.)?

Этими и подобными словами и выраженіями
 мы даже всего показываемъ, какъ сильна
 видѣніе и вѣдѣніе православія на латвскихъ —
 латвскихъ всего латвскаго края, тѣмъ
 болѣе видѣніе оно, конечно, должно быть и вѣдѣніе
 на латвскихъ нашей шестности, смѣтѣи съ
 Исковекой губ., въ каренное русскаго населеніе
 Однако подражаніе свѣдѣніи объ этомъ
 видѣніи въ исторіи и не вѣдѣніи
 Намъ неизвѣстно точно были ли здѣсь пра-
 вославной латвскими во времена Иоанна Грозно-
 го, Петра Великаго, Екатерины Великой и въ по-
 слѣдующее время

Что въ началѣ прошлаго столѣтія (т. е. XVIII в.)
 здѣсь было довольно много православія —
 это не подлежитъ сомнѣнію. Къ сожалѣнію,
 не представляется возможности прослѣдить,
 кто послѣ гофмаршала Елагина владѣлъ

Имъиенъ Мариенгаузенъ, въ чьи руки оно по-
степенно перешло и какъ именно смѣня-
лись владѣльцы - покупае имъиенъ имъ-же по-
лучая по н а вѣдствію.

Извѣстно только, что въ 1806, это имъиенъ
было куплено коллежскимъ асессоромъ Семѣномъ
Горожанскимъ отъ вдовы генералши Алексан-
дры Бутырлиной. Въ самомъ имъиенѣ въ то
время была православная церковь. Горожанскій,
по второисповѣданію православный, владѣль
имъиенъ Мариенгаузенъ до 18242.

Если существовала православная церковь, то
надо полагать, что не мало было и православ-
ныхъ жителей, но какихъ-нибудь документаль-
ныхъ данныхъ о нихъ не сохранилось.

Однако, пошло документовъ, сильно можно
уверждать, что православныхъ латышей бы-
ло много.

Когда въ 60-хъ г. г. было массовое движеніе
латышей въ православіе, то къ православію
присоединились преимущественно тѣ, чьи
отцы и дѣды при прежнихъ владѣльцахъ имъ-
иенъ были православными и присоединилось та-
кихъ очень много.

Въ 18242 5 марта Горожанскій имъиенъ Ма-
риенгаузенъ проданъ полатычу Витебской
губ. Велицкскому повѣтому хорунжему Игна-
тию де-Липпе-Липскому. Липскій по проше-
денію былъ полякъ, а по второисповѣданію -
католикъ.

Съ этого времени ставится сильная преграда
православію.

Церковь, находящаяся въ имъиенѣ, переносится
въ Боловскъ, и православные жители при
испомощи своихъ духовно-религозныхъ пундъ-

поставлены въ безвыгодное положение; рассто-
яние до боловска 30 верст, а отъ многихъ дере-
вень несоравненно больше; нельзя забывать и
того, что ветъ крестьяне въ то время были крѣ-
постными и посещенье или своей церкви впол-
нѣ завистью отъ усмотрѣнія полтавца.

Правда, при продажѣ имѣнія Горожанский бо-
ло оставлено за собою право распоряженія цер-
ковью и въ илущестивомъ и оговорено, что если
церковь останется на имѣніи и будетъ назна-
ченъ самостоятельной притчѣ, то иже земли
имѣнія должно быть выдѣлено въ пользу его
36 дес. земли.

Но некому, очевидно, было позаботиться объ устро-
женіи самостоятельного притока.

Но оговорка въ купчей крѣпости свидетелюва-
етъ, что православныхъ жителей въ то время
было не мало въ нашей имѣнности.

Не мало пришлось имъ перекрестить ради своего
православія; гонимы и притѣвены были сирѣ-
чь; вѣдь къ бо-ль 7.7 православныхъ почти
не осталось; притокъ Жеппольский образован-
ся вновь изъ присоединяющихся къ правосла-
вію католиковъ и возвращающихся въ локо-
пославной церкви заблудившихся сыновъ ея,
нашими увлеченными въ католичество.

Какъ сильно дѣйствовало католичество на
православіе это видно изъ отзавовъ о состав-
леніи православія въ боловскѣ, гдѣ полтавецкомъ
Горожанский была устроена окомъ своего
палаца домовая церковь, гдѣ были священник
съ причетниками и гдѣ, следовательно, была
повидимому прочная опора православію.
Но, къ сожалѣнію, это было только пови-
димому.

Что почь сдѣлать свидѣнникъ, почти нищій,
питавшийся погрозилъ отъ Ксендзовъ и Ка-
толиковъ - помѣщиковъ?

Еще до 1862г отъ помѣщика кое-какое содержи-
ше отъ помѣщика Горюханской, но съ утѣ-
тительнѣе крѣпостного права - въ содержаніи
притчу было отказано; отъ болѣе оставленъ
буквально въ нищету.

Свидѣ. о. Алексѣй Поповъ пишетъ о томъ
врачеи: „Переданной мнѣ тогда боловскій
приходъ существовалъ болѣе на бушанъ; болѣе
таесть приходахъ совращена была въ ко-
толичество, Ксендзы не только крестили
дѣтей православнохъ родителей, но и въ крѣп-
костныхъ; предѣстникъ мой свидѣнникъ,
не получавшій никакого жалованья отъ пра-
вительства, питался единственно отъ Ксенд-
зовъ и помѣщиковъ - католиковъ, потому и
смотрѣлъ на все сквозь пальцы.“

Этотъ-же свидѣнникъ заведывалъ и право-
славнымъ жителѣмъ Мариенгаузенской волости.
Понятно, его вліяніе тамъ въ то время не могло про-
вѣдѣться, и католическая пропаганда велась во
всей силѣ, такъ что въ концѣ 1863г православ-
ныхъ жителей въ волостяхъ Мариенгаузенской,
Боловской и Балтиновской осталось менѣе
200 человекъ.

Но съ 1863г обстоятельства мѣняются.
Во первыхъ, въ боловскій приходъ болѣе назначенъ
изъ Лодзѣнскихъ свидѣ. о. Алексѣй Поповъ съ при-
тетникомъ Бродовицкимъ, знающіе латин-
скій языкъ, а, во вторыхъ, въ этомъ же году
было назначено притчу боловской церкви жа-
лованье изъ казенн. - свидѣннику - 800руб., а
притчетнику - 140руб. въ годъ.

Это дало возможность священнику вполне самостоятельно действовать, не прикрываясь католитской партией.

Плоды его энергичной деятельности в пользу православия сказались очень скоро.

Съ 1864г. не только уклонившиеся изъ православия въ католичество стали возвращаться, но и католики стали присоединяться къ православию. Въ Мариенгаузенской волости пришло къ православию не только цѣльма деревни, но и цѣльма общества; напр., въ Камлешскомъ обществѣ не осталось ни одного католика; въ одномъ 1866г. присоединилось къ православию 882 человека.

Движение къ православию было чрезвычайно сильное. Въ 1866г. были переданы въ православное ведомство Францискапольская католическая Камлица и Куденский костелъ; въ Боловскѣ вѣнчано домовая церковь Торонанского на средства правительства была устроена деревянная церковь, а въ Мариенгаузенской волости, близъ самого Мариенгаузена, въ казенной фирмѣ Эржеполь была устроена временная церковь и дано было поощрение для священника.

Такъ какъ число православныхъ быстро увеличивалось, то одному боловскому священнику не было физической возможности везде аккуратно исполнять duties предъ и совершать богослужения, тѣмъ болѣе, что районъ его деятельности, его приходъ былъ слишкомъ обширенъ. Необходимо было образовать несколько самостоятельныхъ приходовъ и вотъ въ 1868г. въ Мариенгаузенской волости

быль образованъ самостоятельнымъ Эрже-
польскій приходъ.

Боловская церковь и Франушикопольская бав-
шая каплица, которая стала именованная Лип-
новскою церковью, съначала сначала прише-
ли къ Эржепольской церкви, а затѣмъ въ
скоромъ времени и таинъ были открыты са-
мостоятельные приходы съ самостоятельными при-
талами.

Одно временно съ устройствомъ временной
церкви въ Эржеполье было возбуждено ходатай-
ство предъ епархіальнымъ начальствомъ объ
отпускѣ казенныхъ суммъ на постройку но-
ваго каменного храма.

Ходатайство было удовлетворено: въ 1866 г.
было казно отпущено на постройку сей
церкви 1518 Рубл.; въ томъ-же году было при-
ступлено и къ работамъ.

Работы производились тозисъ вѣнскимъ путевымъ
церковнымъ советомъ подъ предсѣдательствомъ
свѣдѣ о Александрѣ Попова. Работы по возведе-
нію храма были окончены въ 1871 г.

Освящение церкви въ честь Покрова Пресвя-
тыя Богородицы было совершено вѣнокъ
1871 г. пресвященнымъ Саввою, епископомъ
Полоцкимъ и Витебскимъ; народу собрано
до 10000 человекъ; подъемъ духа и право-
славныхъ были сильныи.

Со времени основанія церкви православіе въ
Мариенгаузенской волости, не смотря на про-
иски католической партіи во главѣ съ по-
мощницей Липской, начинаетъ крѣпнуть.

Полоцкіе артипаестры посылали Эржеполь-
скій приходъ и ободрили словомъ утѣшенію

православный. Тамъ, 11 мая 1875, приехалъ въ Эржеполь преосвящ. Викторинъ. Народу собралось много; мѣстная крестьянка-латвшка проводила владку до церкви и отъ церкви до дому священника съ пѣньми духовныхъ пѣсень и псалмовъ на латвшскомъ языкѣ. Говорятъ Викторина бодрая, проникновенная произвела сильное впечатлѣние на вѣру и особенно на колеблющихся. Протоггъ еп. Викторина такъ подготовивъ и широкоряюще на отношеніи между православными и католиками, то въ немъ въ Эржеполь приехалъ представителемъ мѣстной кеендзѣ Станиславъ Лупейко, котораго епископъ принялъ очень ласково. Происшелъ даже весьма рѣдкій случай въ практикѣ православныхъ священниковъ.

Когда еп. Викторинъ уже зналъ и ему надо было прогнать мимо католического костела, то кеендзѣ Лупейко не только встрѣтилъ его съ крестомъ и звонами, но вышелъ въ облачении съ крестомъ и въ ковше въ оградѣ при мѣнѣ католическихъ шлюзовъ много слышались католиками. Преосвященныи вышелъ и въ каретѣ и вошелъ за кеендзю въ костелъ; народъ стоялъ на колѣняхъ.

Не вѣрны однако поправилась такая вѣрба: та кеендзю православного епископа; по мѣнѣ Католики и священники кеендзю вознегодовали на не Лупейко, такъ что открыто стали надъ нимъ насмѣхаться. На фотографической карточкѣ Лупейко, находившейся у балтиковскаго кеендзю и ви-

свѣщій на стѣнѣ, келѣзы придѣлали въ нае-
мѣнку надъ нимъ бороду и рясу по формѣ ря-
сы православнаго священника.

Преосвящ. Викторинъ не ограничился тѣмъ,
что далъ словесное наставленіе колеблущимъ
ся въ вѣрѣ - онъ, по пригласѣнію въ Витебскъ,
составилъ обширную рукопись, въ коей вѣдѣ-
лись въ роисповѣдное разуміе и прево-
ходство православія предъ католическимъ
и лютеранскимъ. Отеческою ласковою
къ православнымъ латинамъ вѣсть отъ
этого обращенія. Вотъ его начало:

"Православнымъ христіанамъ изъ латинской
Люцинской уѣзда, Мариентаузенской воло-
сти. Призываю на васъ благословеніе божіе
и моллю Всевышняго Господа о вашихъ бла-
госостояніи и о спасеніи душъ вашихъ.
Благодарю васъ за радужную встрѣчу, ко-
торую съ вами имѣлъ при посещеніи ва-
шего края. Радостно было для меня слу-
шать въ Эржепольской церкви божествен-
ную службу, совершенную на вашъ род-
ной, поминкомъ вашъ языкъ. При этомъ
особенно приятно было, когда благочестивыя
ваши жена и дѣва своими нѣжными и
согласными голосами запыли священныя
пѣсни на вашъ латинской языкъ въ
церкви и потомъ сопровождали меня съ нѣ-
малымъ шумомъ до самого дома вашего
священника. Все у васъ, что я видѣлъ, хо-
рошо. Церковь въ Эржеполье благородная,
построена на чоромъ мѣстѣ и содержи-
тъ въ шестой

Н. Двойственно, Эржепольская - Вилдская
церковь стоитъ на возвышенномъ и живомъ
мѣстѣ лѣвомъ.

Хорошо, что и кладбище для погребения усопших родителей и родственников ваших находится вблизи вашей церкви, какъ-бы подъ стною ея. Есть у васъ и училище для образования дѣтей вашихъ, хорошо устроенное и сами вы, какъ заявили мнѣ ваши священники и сколько сами я могу видѣть — народъ хороший, трудолюбивый и честный!

Въ 1893г 13 мая Эрменпольскую церковь обогрѣвалъ преосвящ. Антонинъ, епископъ Полоцкій и Витебскій, а въ 1895г. въ мае мѣе преосвящ. Александръ, затѣвшивъ Полоцкую кафедру посилъ еп. Антонина. Епископъ Александръ (Заккиевъ), латгонецъ по происхожденію, очень близко къ сердцу принимаетъ духовную нужду латгскихъ православныхъ латгшей. Онъ ясно видѣлъ, какъ сильно давленье иновѣрцевъ на незначительное въ сравненіи съ ними количество православныхъ. Главною и первою его заботою было наказать въ приходахъ съ латгскими населеніемъ священниковъ изъ латгшей, чтобы богослужение могло быть совершаемо на понятномъ народу языкѣ. Кроме того, его заботами болѣе употреблена для разсѣянныхъ по разнымъ воле стиямъ православныхъ латгшей должность Латгского миссіонера

Православіе замѣтно крѣпло. Основателемъ самостоятельнаго Эрменпольскаго прихода и первымъ его настоятелемъ былъ свящ. о. Александръ Поповъ. Еще будучи ученикомъ Псковскаго духовнаго училища онъ былъ избранъ въ хоръ епископа

Рижского и посвященъ божь въ стихарь пер-
 выи Рижскимъ епископомъ Иринархомъ.
 Онъ сдѣлалъ такіе образы свою судьбу
 о Рижской епарціи, прекрасно изучилъ ла-
 твильскій языкъ и проходилъ туиъ все цер-
 ковныя должности, начиная отъ звонаря
 Рижскаго кафедральнаго собора. Наконецъ
 24 октября 1865 г., по ходатайству архіепа-
 скопа Полоцкаго и Витебскаго Василія, божь
 рукоположенъ архіепископомъ Рижскимъ
 Матвеемъ во священника къ боловской церк-
 ви, а затѣмъ 12 марта 1869 г. божь переи-
 щенъ настоятелемъ Эржепольской церкви.
 Осенью 1898 г. о. Алексѣй Поповъ по слабо-
 сти здоровья вошелъ въ Заштатъ, а 10 сен-
 тября 1907 г. въ возрастѣ 85 лѣтъ умеръ и
 похороненъ при Эржепольской церкви въ око-
 ванномъ ширъ приходѣ.
 Отецъ Алексѣй - божь человекомъ крѣпкого тѣ-
 лосложения и немалой силой и толь-
 ко такой человекъ могъ внести весь гонимъ
 и издѣвательства со стороны представите-
 лей католицизма и польской партии и мало-
 того даже воидти побѣдителемъ изъ смѣ-
 кель неравной борьбы.
 Приведенная точная выдержка изъ приходской

*) На нравственномъ падежѣ написана
 послѣдняя воля о. Алексѣя: "Дети мои! Прошу васъ твердо держать православію въ
 ру и молителъ за меня." Этотъ великій завѣтъ
 своего пастыря, извѣстнаго въ свое время для
 тель и ревнителя православія, Вильяскіе пра-
 вославные прихожане соблюдаютъ неизменно
 но и по настоящее время, ибо никакимъ от-
 паденіи отъ православія среди нихъ не про-
 изходитъ.

многомисли вельма ярко илюстрирует
тяжелое положение православия в Сѣверной
Латгаліи въ первой половинѣ XIX ст. тѣмъ бо-
льше, что въ ней слышится надолговѣишій голосъ
наестора-дѣдтвенна и притомъ латгалия по ка-
копальности.

Послѣ о. А. Попова временно заведовалъ при-
ходомъ Полоцкій епархіальный латгалинскій
миссіонеръ о. Пётръ Мѣшинъ. Заведываніе
его продолжалось до 4 Января 1899г., когда
былъ назначенъ въ Эржеполь-Вилдкі свѣдѣ
Липновскій о. Кирилль Забуць.

Новый молодой пастыръ о. Кирилль Забуць раз-
вилъ на мѣстѣ широкую дѣятельность по
благоустроению Эржепольскаго прихода и церкви.

Такъ, въ 1900г. по его инициативѣ была открыта
та при церкви женская церк.-приходская школа,
приобрѣтены новый колоколь въ весѣ 28 пудовъ,
въ 1902г. было организовано Эржепольское
свѣто-Покровское православное братство; въ
1903-1904гг. было произведено крупный ремонтъ
храма на отпущенные св. Синодомъ 2500 рубл.;
онъ-же велѣлъ катехизацию въ приходѣ, освѣде-
но для взрослыхъ дѣтвишекъ и женушекъ, орга-
низовалъ хоръ, устроилъ ограду вокругъ церкви
и т.д.

Наступилъ 1905г. Вотъ какъ описываетъ его
о. Кирилль въ приходской летописи: „Долго
останется въ памяти прихода несчастный,
злосудный 1905г., какъ годъ печали и скор-
бей, вслѣдствіе поднятій на церковь пра-
вославную гоненій со стороны католицизма.
Начало гоненію положено было всоотѣдѣннѣ
манифестомъ 17 апрѣля 1905г. о свободѣ

второй споведаний. Манифестъ для католи-
ковъ-фанатиковъ послужилъ толчкомъ къ на-
чалу сильной безнаказанной войны на церковь
православную.

Въ результатъ агитационныхъ дѣйствій про-
тивъ православия со стороны католицизма
уклонившихся было болѣе 400 человекъ. Поги-
бель уклонившихся принадлежала къ деревнямъ
со сѣльманскимъ населеніемъ; въ деревняхъ съ
чисто православнымъ населеніемъ или гдѣ
большинство было православнымъ пропаганда
не имѣла успеха.

Особенно трагическая судьба была тѣхъ жен-
щинъ, которыхъ били въ Запужестивѣ за ка-
толикаши и въ католическихъ деревняхъ.
Они, конечно, не имѣли ни малѣйшаго жела-
нія оставить православіе, но не имѣли так-
же возможности перенести войны озвѣрев-
шихъ мужа и односельтанъ-католиковъ. (У-
далые мѣтодически приводятъ нѣсколько
крайнихъ фактовъ изъ этой неравной и
тяжелой борьбы православия съ католици-
змомъ). Даже самому свящ. о. К. Забцу, какъ
отмѣчаетъ мѣтодичесъ по провскашъ польско
католической партии во главѣ съ графомъ
Забьило, келюземъ Яссасомъ пришлось
много претерпѣть. На него были сдѣланы
доносы, что онъ поносилъ католическую
вѣру и римского папу, что онъ революціо-
неръ. Было назначено секретное слѣдствіе,
которое выдѣлило неправду доносеній на
о. К. Забца и ему выражена была благодар-
ность епарх. начальства за самоотвер-

женные пастырские труды во славу право-
славной церкви и по умиротворению Кресты-
Анскимъ воженимъ.

съ 1 августа 1912 свдцу о Кирилль Зайцъ
быль назначенъ противокатолическимъ и
противосектанскимъ миссионерамъ съ назна-
чениемъ мѣстожительства въ 7 Вилейскъ,
куда онъ посылъ трогательного прощания
съ своими приходжанами и утѣхалъ.

Послѣ о. К. Зайца настоятелями Вилейской
(Архангельской) церкви были: свдцу о Иоаннъ
Даль (1911-1922), протоиерей Адамъ Ви-
томъ (1922-1935) и съ 1935, и по настоящее
время - свдцу о Феодоръ Градский, окончивъ
иши Вишневую духовн семинарию и Парижский
Богословский институтъ.

Освободительное движение и евангелизмъ
война Ларви (1917-1920гг) оставили въ Ви-
лйекемъ приходы больша потрясенія

Бывшій настоятель о Иоаннъ Даль долгое
время при большевизской власти находилъ
въ изгнаніи, священнической домъ быль
занятъ военными властями, около церкви
находилось расположение войсковыхъ частей,
многъ за это время пострадалъ и приходъ, и
церковь.

Въ бытность настоятеля о Адама Витомъ
Ночнъ Лерсикского епископа Александра, быль
произведенъ крупный внутренній и наружный
ремонтъ храма; на мѣстномъ кладбищѣ
дома посажена живая изгородь изъ елокъ
въ два ряда; при церкви быль устроенъ но-
вая сторожка; продолжалась заведенная въ

слишь приходъ катехизацій молодежи и подготовка новых певцовъ и певчихъ для участия въ церковныхъ богослуженияхъ. Особенно много пришлось потратить пром. о. Адаму Виттолю трудовъ и хлопотъ въ отстаивании церковной собственности и земли. По дѣлу отчужденія образовалась большая переписка со всеми документами, которая сохранилась въ цѣлости въ церковномъ архивѣ, а наиболее важная и яркая часть этой переписки занесена въ протокольную книгу приходского совета и въ церковную летопись.

Не смотря однако на все стараніе о. Адама Виттоля и приходского совета отъ Вильякекой церкви было отчуждено: 1. подъ именуемую 6-ти классную школу болше 6-ти гектаръ земли и принадлежащее приходу зданіе бывшее 20 церк.-приход. Исенского училища и 2. такъ называвшаяся Мясечкова дѣдщина въ м. Вильяки площадью около полутора гектара со всеми тамъ находящимися и церкви принадлежащими зданіями: три жилыхъ дома, девять помѣщений подъ лавки и девять холодныхъ построекъ, коими церковь владела, начиная съ 1873 года. Эта отчужденная мясечкова дѣдщина была разбита на 19 участковъ и все эти участки были признаны евреями м. Вильяки.

Въ настоящее время молодшии наставникъ Вильякекой церкви о. О. Маджинъ ведетъ усиленную работу по объединенію молодежи вокругъ своего храма въ дѣлѣ любви

своей православной веры и родины; на ряду с этими прилагается забота и о вышней нашей благоустройству церкви. Также, при помощи далекого комитета издскиваются средства и в 1938, вновь отремонтированы и окрашены стены, поделана ризница и т. д.

число прихожан было: в 1867, - 1624, в 1875, - 1381, в 1896, - 1612, в 1908, - 1201 и на 1 января 1938, - 1670. По национальности прихожане разделяются так: латышские 4/5 и русские - 1/5 (переселенцы из Исковека и приобитые здесь в соотнесенности будущего).

Земли при церкви имеют 52 гектара; при этом в постройки имеют в исправном виде.

Церковный старостой с 1937, состоит инок Кокоревич, а должностными и сальмишниками (около 50 лет) Ивань Аустриц.

Адрес церкви: р. п. Вилки,
Август ар.



Вильякская церковь.

Тришино-Торская церковь

На границе Латвии и Советской России находится Тришино-Торский приход, вблизи пограничной станции Ритупи.

Приходъ этотъ получилъ свое начало въ 1925 г. съ благословенія покойнаго архіепископа Иоанна. Составленъ онъ изъ бывшаго Дубецкаго прихода, большая часть котораго вывезена съ крестьянъ осталась за руденцами.

Тришиногорцы, издали смотря на бывшій свой благодатный Дубецкій храмъ, нынѣ обращенный большевиками въ место увеселенія, горько скорбятъ о своей участи возносятъ свои молитвы тамъ, гдѣ молились и въ отцы и деды.

И это зародило у нихъ настойчивое желаніе имѣть у себя свой соборенный храмъ. При казаніи основаніи прихода къ нимъ названъ членъ бывшаго молодого и дьявольный священникъ о. Николай Рождественскій. По его призыву потекли, правда, скрапшиз, но для свѣтскаго храма почти достаточныя пожертвованія. Сперва приспособили для временнаго совершенія богослуженій деревенскій домъ. Въ 1926 г. Мессажбуря была совершена закладка уже настоящаго храма, для котораго пожертвовали Зинченко приходжане Александръ Толковскій и Александръ Логодинъ по 2 зкт. каждый.

Въ 1928г. приложане ильми радостъ слушати пасхальную заутреню уже въ новомъ храмѣ. Въ 1934г. къ храму пристроена новая колокольня и раздался съ ней въ праздникъ Казанской иконы Божией Матери первый колокольный звонъ.

5 сентября 1934г. епископъ Елгавскій Захаръ при великомъ торжественномъ обстановкѣ совершилъ освященіе храма во имя Св. Троицы[†]

Съ 1 января 1938г. Настоятель Троицко-Торской Св. Троицкой церкви о. Николай Рондественскій, положивши здѣсь много труда по организации прихода и по построению нового храма, болѣе не переведенъ въ Авендайскій (Машиневскій) приходъ, Даугавпилскаго уѣзда.

Послѣ значительнаго перерыва съ 1 сентября 1938г. настоятелемъ Троицко-Торской церкви назначенъ священникъ Балтиновской церкви о. Иванъ Мосевичъ.

Земли при церкви ильметъ 17 1/2 гект., изъ нихъ 13 1/2 гект. изъ государственнаго земельного фонда и 4 гект. - государственной; изъ священника ильметъ, приходовой земли.

Прихожанъ въ Троицко-Торскомъ приходѣ 10 1 января 1938г. числитъ 1590.

Церковнаго старосты состоитъ Александръ Толковскій

Архивъ церкви Риги, Авенез арх.

† Троицко-Торская деревянная церковь длиной 24 м., шириной - 12 м. и высотой 5 м.



Верхне-Овсиуцкая церковь.

"Вознесение Господне" рис. художника К. Павлова на передкешь фресазь Верхне-Овсиуцкого Крама (колокольни).

Верхне-Овсиуцкая Вознесенская церковь.

Время образования прихода въ с. Верхне-Овсиуцкѣ опредѣлить невозможно и оно теряется въ дали вѣковъ. По крайней мѣрѣ изъ записи Мековенкой мѣтописей ^{постиски} Погодинка подъ 1562 г. видно, что здѣсь въ то время была уже церковь. Вотъ эта запись:.. в лето 1562 г. приходили литовскія люди во Псковщину отъ Уляха городка, Пековскіе волости вѣвоевали; Муравейно до Овсиуца обои, Корови боръ на стѣдѣши; пришли безъ вѣдома и потому взяли много скота, и людей постѣкоша, и церкви пожгоша, и дворы боярскіе, и замедѣльцевъ. Сіа бѣда состалася сентября. Но отъ тѣхъ временъ никакиѣ историче-

скихъ документовъ, по видимому, не осталось: все пошло въ потокъ бурной исторіи Псковской области, къ которой принадлежалъ Верхне-Овсицскій приходъ до своего присоединенія къ Латвіи.

съ несомнѣнною достоверностью надо полагать, что В.-Овсицскій приходъ существовалъ въ XVIII в. Это предположеніе основывается на томъ, что, какъ видно изъ клировыхъ ведомостей за 1801-1814 гг., древній деревянный храмъ къ началу XIX в. совершенно обветшалъ (онъ стоялъ съ правой стороны настоящаго; на мѣстѣ его алтаря похоронены свѣту о Александръ Ильмениновъ и оно ограждено рѣшеткою).

Документальныя данныя въ видѣ исповѣдникъ и метрическихъ книгъ въ церковномъ архивѣ сохранились лишь съ 1801 г. Между тѣмъ на престольное Евангеліе, священные сосуды и на престольной крестъ-ветвь съ мѣткою, 1781 г.; точно также многи церковно-богослужбеныя книги - второй половины XVIII в. Все это говоритъ о болѣе раннемъ существованіи этой церкви. Объ этомъ же говорятъ и хранящіяся на чердакѣ остатки стариннаго иконостаса съ искусною, художественною резьбою, старыя вѣтви, фигура ангела изъ дерева и др. Интересно отмѣтить, что въ В.-Овсицкомъ храмѣ вѣтви иконы въ иконостасѣ итальянскаго пиевма и, по опредѣленію художниковъ, они принадлежатъ по крайней мѣрѣ къ XVIII в.

Существующій каменный (изъ бѣлыхъ плитъ) во имя Вознесенія Господня храмъ построенъ въ 1843 г. въ видѣ корабля ветровскихъ

полтышникомъ Евграфомъ Ладомженскимъ при помощи прихожанъ; церковь двухъ главъ впереди со шпилемъ; размеры церкви: длина - 14 метр., ширина 7 1/2 метр. и высота 4 1/2 метр. До 1891 г. храмъ представлялъ изъ себя что-то недоконченное и убожество въ немъ было сравнительно бедное.

Въ современной благоустроенной видъ она была приведена въ периодъ времени съ 1891 г. по 1906 г. исключительно.

Для благоустройства храма много было сделано съездомъ о Иоанномъ Покровскомъ (1891-1897 г.); при немъ храмъ былъ оштукатуренъ и окрашенъ снаружи и внутри, исправлены крыша и полъ, съделаны въ храмъ печи, исправлена ограда, построены кирпичныя ворота, сторожка и сарай для дровъ.

Но еще больше положили труда и усердия для благоустройства храма и прихода его преименно-долгомътний настоятель В. Овешуской церкви протоиерей о Николай Покровский (1897-1928 г.)

Три немъ въ 1900 г. была произведена вновь капитальный ремонтъ всего храма, въ 1902 г. посеребрена вся церковная утварь и съделана художественная роспись потолка въ храмъ; въ 1906 г. възолотены заново иконостасъ въ храмъ и весь киотъ, възолотены кресты на главахъ и посылъ всего этого храмъ принялъ весьма благоустроенный видъ.

Много заботы о. Николай Покровский положилъ для развити дѣла народноу образованиу и вообще для подниси культурноу уровни въ приходѣ. Такъ, въ 1900 г. въ д. Парасакъ



Настоятель Верхне-овешской
церкви прот. о. Николай Покров-
ский (1897-1928 г.г.)

была открыта школа грамоты, в 1904г. - в дер. Армоновъ и Затвиль въ другихъ мѣстахъ такъ что къ 1910г. было достигнуто почти всеобщее обучение въ приходѣ. Кроме того о. Н. Покровский велъ въ приходѣ служебную религиозно-нравственную деятельность, а равно по сельскому хозяйству и кооперации; онъ-же заведъ крестьянское по приходу, служение молебное по домамъ и панихиды на кладбищахъ. Все такъ шло успешно благоприятно отражалось на состоянии приходской жизни: увеличилось пожертвование, улучшился способ обработки земли и т. п.

Признательность прихожанъ къ о. Николаю Покровскому за его самоотверженную пастырскую деятельность проявилась всенародно въ день празднования шестидесятилетия юбилей въ священнической санѣ - 24 июля 1913г.

Преемникъ о. Николая Покровского (+ 10 июня 1928г.) - почтенный настоятель В.-Овешской церкви о. Николай Троицкий (с 15 августа 1928г.) прилагаетъ всевозможныя старания къ поддержанию и украшению своего храма къ украшению доброты началъ въ приходѣ. Сразу-же по поступлении настоятеля шестидесятилетие по приходу велелъ провести и на вырученные деньги въ 1929г. съѣхавъ распутье Толгофа художникомъ Сберегаевымъ въ 1931г. произведенъ ремонтъ каменной церкви ограды и сдѣланъ въ кирпичной оградѣ, въ саду деревья и желѣзные ворота; въ 1935г. окрасены всею краскою внутри и снаружи; въ 1936г. передній наружный фасадъ храма (ко локольни) украшенъ новой иконой Вознесенія

Господня Псково-Новгородской стилия композиция ^{и работы} русского художника К. Павлова, которая также процищена и реставрирована ветвь иконы въ храмъ, живопись которая была мало разбурива изъ-за давности времени. Кроме заботъ о благоустройствѣ храма о. Н. Пришли совмѣстно съ псаломщикомъ Иваномъ Шляпниковъ принимаютъ дѣятельное участие въ поднятии религиозно-нравственнаго и общекультурнаго уровня своего прихода. Съ перваго момента его настоятельства введено общее пѣнье многихъ пѣснопѣний за богослужениемъ и упорядочены церковный хоръ; во ветвь школы прихода, послѣ уроковъ Закона Божия и церковно-славянскаго языка, дѣти обучаются пѣнію церковныхъ пѣснопѣний, устраиваются воскресныя соборы доаванъ съ прихожанами и т. п.

Число прихожанъ В. Овешской церкви въ XIX и XX в. в. постоянно возростало. Такъ, въ 1809г. ихъ было - 1495, въ 1832г. - 1681, въ 1862г. - 2001, въ 1882г. - 2922, въ 1902г. - 4275 и въ 1913г. - 4617. После великой войны 1914г. число прихожанъ нѣскольکو уменьшилось и особенно послѣ 1927г., когда отъ Овешского прихода отделилось къ новообразованному Абретесскому (с. Аунлаттавскому) приходу около 2000 человекъ. На 1 января 1936г. прихожанъ въ В. Овешской приходѣ числилось 3140 человекъ, по национальности ветвь они русскіе. Земли при церкви имѣется неслико болѣе 8 гектаровъ и кроме того прирѣзано изъ 2-сударствъ Ронда 5 гект., въ НКЛ отъ церкви.

Тричтовныя постройки шитьются, но, какъ
 это было заведено попоконъ въ конь въ Тсков-
 ской епархи, они являются частною собствен-
 ностью священника и псаломщика, а не церкви.
 Въ районъ В-Овешского прихода шитьются
 два тасовни: 1. На Боковскомъ кладбищѣ - камен-
 ная изъ оглоу шитья, время построения неизвестно;
 по сказаніямъ старожиловъ, существование
 ея подтвердитъ шитья гряды и прадѣды и 2. на Са-
 зоновскомъ кладбищѣ - деревянная, время постро-
 ения также неизвестно. Въ довоенное время
 это кладбище принадлежало Старо-Овешско-
 му приходу и церкви, оставшейся въ С. С. С. Р.
 тасовни содержатся въ порядкѣ и въ нихъ
 хранятся патшиды въ дни Св. Троица ежегодно.
 Вѣнчаль-ке кладбищѣ въ приходѣ - семь
 членами приходского совета В-Овешской
 церкви на 1938 г. избраны: Федоръ Шихашевъ,
 Федоръ Лебединскій, Алексей Лавровъ, Алексей
 Ботстровъ, Степанъ Хитровъ, Алексей Смирновъ,
 и Иванъ Бутинъ; членами ревизионной комис-
 сии: Александръ Ермаковъ, Дмитрий Смирновъ,
 и Алексей Добрынинъ; церковный старо-
 ствою съ 1934 г. состоитъ Александръ Точков-
 ский.

Псаломщикамъ съ 1 февраля 1929 г. состоитъ
 Иванъ Павловичъ Шляпкинъ
 Адресъ церкви: р. р. п. Аугзіене, Аугіенъ
 арт., Ритвалас рад.
 Аугіенъ Девезвалкванас Вахниса.

Дамитенская церковь.

Съ основаніемъ Латвійскаго государ-
ства въ 1918г., часть православныхъ жителей
Качановской волости, Дирекскаго уѣзда, протек-
ващія вдоль Эстонской границы, ощутили
въ тяжеломъ положеніи въ отношеніи удовле-
творенія своихъ религиозныхъ потребностей.

До 1918г. они состояли прихожанами Ще-
меричского прихода въ Эстонии; съ проведені-
емъ-же государственной границы между Лат-
віей и Эстоніей населенію, живущему вдоль
границы, "трудно попасть въ свой прежній
храмъ нужно было въплоть при переездѣ
границы цѣлкомъ рядъ формальностей. Осо-
бенно много возмало затрудненій соверше-
ніе необходимыхъ требъ-въплоть, погребеній
и др.

Учитывая все это, часть прихожанъ остав-
шихся въ Латвіи и немогущихъ регулярно по-
сещать церковь въ Щемеричахъ рѣшили
воздѣть свой приходъ и построить свой храмъ
и адъ это въ возбудили соответствующее хо-
датайство предъ Синодомъ Латвійскаго пра-
вославнаго цркви.

До построенія храма временно бо гослужбе-
ны начали совершаться въ старинной часовни
во имя св. пророка Или при дер. Дамитено,
въ 2-хъ км. отъ границы, и того было неба-

ное кладбище со многими могилами воинов, павших в мировую войну; в то же время богослужения совершались в специально приспособленном доме в этой же деревне.

В 1920 г. послышало разрешение Синода на открытие прихода, получившего название Даштенского.

Жители вновь открытого прихода организуют поддержку по организации приходской школы и по построению храма о. Григорий Зайцев первый настоятель о. Тригорий Пономарев. Уже в то же время 1920 г. была совершена закладка храма во имя пророка Илии.

После о. Т. Пономарева много трудов положили его преемники иеромонах о. Доротеи, который, несмотря ни на какие преграды, а иль у него было очень много, довел до построения Даштенской церкви до конца: 10 января 1924 г. было совершено малое (иерейское) освящение храма. Престольный и ангелический с большим торжеством и великою радостью были перенесены из молитвенного дома в новозданный храм.

При о. Доротеи была также произведена постройка дома для священника и церковной сторожки; он же снарядил церковь необходимым утварью, облачениями, иконами, богослужебными книгами.

При окончательном реорганизировании Дамьенского прихода в 1920 г. число прихожан достигало 500 человек; постепенно оно увеличивалось и на 1 января 1938 г. оно в районе церкви в 1100 человек.

По национальности весь приходские русские; в религиозных отношении они глубоко верующие; в нравственных же отношениях замечательны некоторые отрицательные стороны. Пьянство и картежные игры широко распространены среди населения и нужна большая работа для искоренения этих недостатков народной жизни.

Со дня основания прихода и по настоящее время настоятелями Дамьенской церкви были:

1. О. Григорий Пономарев (1920-1922.?)
2. Гермономанъ Дорозей (1922-1926)
3. О. Евгений Оглобин (1926-1929)
4. О. Павел Соколов (1929-1930)
5. О. Гордей Ольшевский (1930-1933)
6. О. Романъ Берзинь (1933-1937). При о. Романе была произведена обшивка и настройка церкви, крыша покрыта оцинкованными железом и крашенъ внутри; при нем же в июле 1936 г. Егавский епископъ Яковъ совершилъ антирелигиозное освя-

шение Дашинской церкви.

По инициативе о. Р. Берзиня приотмана
ли была произведена большая работа по
прорытию канавы через 2-е кл. болото.
Это болото разделяло приотдъ на две
части и живущимъ за болотомъ, въ осо-
бенности весной и осенью, приходилось
затрачивать много силъ (нужно было
идти босикомъ, перескакивая съ кочки
на кочку), чтобы въ воскресный или
праздничный день добраться до храма,
при погребении же тѣло усопшего кла-
ли на сани и тянули волокомъ черезъ
болото.

Съ прорытиемъ же канавы, хотя конное
собщение и невозможно, но такое сооб-
щение торжественно въ приотмане съ благодар-
ностью вспоминаютъ о. Тамана за его
трудъ по осушке болота.

и Ф. о. Георгий Воробейко съ 15 мар-
та 1934 г. и по настоящее время
молодой настоятель прилагаетъ много
заботы къ улучшению средствъ духовной
цетройства благотворительныхъ вечеровъ
и лотерей на поддержание храма, и приот-
мановъ построекъ и древней часовни въ
должномъ порядкѣ.

Земли при церкви 2 гектара, на
которыхъ находится сама церковь, приот-

товцов по стройки и кладбище; Кроме
того въ 9 кв. саж. церкви изъ государствен-
ного земельного фонда отведено въ под-
звание притча 12 гект. земли, мало при-
годной для обработки.

Церковными старостами состои-
тельными мѣстными Иванъ Драгунъ и
его помощникомъ Михаилъ Колосовъ.

Адресъ церкви. Daličinaz pachei-
ticiņa vāgņa. Talsimē
самъ Айричи.



Качановская церковь

Погостъ Качанова Слобода находится на самой окраинѣ Латвіи, въ 3-5 км. отъ границы Россіи и Эстоніи. Самый погостъ занимаетъ небольшую ^{добрыми живописными} возвышенность на юго-восточной сторонѣ небольшого озера. Любое, окаймленную далеко видными мѣстами. Непосредственно къ погосту примыкаетъ на сѣверо-западную сторону (раньше называлось село Покровское), особенно разросшееся за время существованія Латвіи. Здѣсь есть каменное здание амбулаторіи, помещейскій участокъ, кредитная товарищество, местная основная школа, молочная ферма, ткацкая фабрика и т. д. Въ настоящее время возводятся на государственныя средства большае здание народнаго дома. Существующая въ погостѣ Качанова Слобода церковь, какъ видно изъ описи и кирковки въ домостроительствѣ, построена въ 1790 г. старателемъ помещика прилегающаго къ погосту села Покровскаго Александра Борисовича Беклешовымъ) при помощи прихожанъ. Эта церковь сооружена вмѣсто прежней церкви, находившейся тутъ же, въ церковной оградѣ какъ свидетельствуютъ сохранившійся отъ нея основательный фундаментъ, расположенный въ нѣсколькихъ метрахъ

*) Строительница храма А. Б. Беклешова умерла 3 ноября 1809 г., 68 лѣтъ, и погребена неслучайно въ церковной оградѣ, но здѣсь именно — неизвестно

отъ истиннаго храма? Это Качановский приходъ существовалъ уже раньше 1790, по во-
 рятъ также Французскія въ артильскія церковь.
 Намъ метрическыя выписи Качановской
 Церкви съ 17822, а изъ отписи 1828, видно,
 что при церкви имѣлись метрики съ 17802.
 Качановскій храмъ каменный (изъ кирпича и
 плитняка), свѣтлый и просторный: въ длину
 32 метра, въ ширину - 12 метр и въ высоту - 24
 метра. Внутри храмъ раздѣленъ на двѣ по-
 ловины и имѣетъ два престола: въ главнѣйшей ко-
 лодной части престола во имя св. и чудотворца
 Николая, а въ темной, придѣльной - во имя ар-
 хидіакона Стефана. Въ придѣльнѣйшемъ храмѣ
 много иконъ старинной живописи, перенесен-
 ныхъ, очевидно, изъ прежняго храма, изъ коихъ
 особо замѣною иконою являеться образъ Божь
 ей Матери. Всѣхъ скорбящихъ Гадосте".
 А изъ сдѣланнаго рамокѣиъ стѣнѣиъ отливъ-
 тить Запрестольной крестъ арабской работы,
 привезенной изъ Иерусалима флота капитаномъ
 Николаемъ Александровичемъ Бекешовымъ.
 На колокольнѣ 5 колоколовъ, изъ нихъ самый
 большой въ сѣнѣ 675 килограммовъ съ надписъ-
 ю: "Этотъ колоколъ пріобрѣтенъ тещанскыиъ
 прихожанъ при церковномъ старостѣ Крестовѣиъ".

По сохранившемуся истинному преданію, когда кн.
 князь князь церковно погребенъ строителѣиъ преставъ
 церкви были ильстиче помѣщикъ Степанъ и Анна
 Гадомевскіе, похороненные на кладбищѣ около церк-
 ви. Народная память говоритъ о Степанѣ Гадомев-
 скѣиъ, какъ о помѣщикѣ очень жестокомъ и
 что крестъ-не зарудили его топорами

дер. Давыдовский Павел Архиповъ и свдц. Михаилъ Кизровская.

Въ послѣдние годы Кочановская церковь украсилась оригинальною росписью и снаружи, и внутри трудами покойного священника Исаию Фомича о. Феодора Константинова (+ 14 ноября 1935г.), что придаетъ ей видъ монастырскаго храма.

Около церкви находится обсаженное въ Ковыши липами и обнесенное при свдцении Ков Николай Знаменский массивною каменною оградой кладбище старинное, гдѣ похоронены священники о. Дмитрий Спектинский 68л (+ 20 апреля 1842г.), о. Матвей Желтухинъ 34л (+ 27 июля 1859г.), о. Павелъ Дубровскій 42л (+ 1874г.), о. Николай Знаменский (+ 1896г.) и нѣсколько членовъ клира, въ томъ числѣ и диакона Ф. Константиновъ.

Другое кладбище съ въковыши почти разрушенное находится отъ впадины соснами, въ разстоянии 120 метровъ отъ церкви. Является остаткомъ когда то дремучего, богатого лиственными звѣрями, особенно медвѣдями, леса, который во время постройки храма принадлежалъ полку князя Годовое Неклюдову и принадлежалъ

*) Передъ началомъ мировой войны это ^{госуд. имѣние} имѣние полку Неклюдовскому было продано Псковскому крестьянскому поземельному банку, который, разбивъ землю имѣния на участки, распродалъ ее крестьянамъ мѣстности, а не распроданная часть земли, съ переходомъ Каценской волости въ составъ Латвии, была зачислена въ государственной земельной фондъ, а земля присуждена по жребию партизанамъ освобожденной войной (сельско-хозяйств. участка по 15-20 гект. на участокъ, а разселенные участка по 2 гект. на участокъ).

на 30-40 кв. дмнойю. Кладбище однесено ка
 менною оградом; въ 1936 г. оно расширено и
 и тогда обгорожено каменною оградом, а въ
 лѣсные дни, устроенное въ Латви по призы
 ву Президента государства г-ра Карла Ул
 маниса, обсажено хвойными и лиственными
 ли деревьями. Посреди кладбища старин
 массивной четырехконечной каменной
 крестъ съ изображеніемъ на немъ восьмико
 нельного креста и съ надписью, "Крестъ"
 Крестъ, какъ полагать, поставленъ по во
 намъ на селѣ лѣстѣ погребенный во время
 нашествія ливонцевъ въ XVIII столѣтіи

Приходъ при Качановской церкви
 какъ видно изъ духовныхъ росписей, въ 1803 г.
 было 1691 душъ въ томъ въ 1906 г. - 4954, въ 1907 г.
 2804 (2150 чел. отомло во вновь организо
 ванный въ этомъ году Алексеево-Тараски
 приходъ), въ 1917 г. - 3135 чел., въ 1920 г. -
 2187 чел (1948 чел. отомло къ совѣтской Россіи
 при проведеніи государственной границы съ
 Латвіей) и въ 1937 г. - 3384. Православные
 латвийскіе въ приходѣ въ настоящее время нѣтъ
 старообрядцевъ и сектантовъ - нѣтъ
 Всего приходежане занимаютъ земледѣльнич
 ную ниву 33540 зядевъ и нивотной земли отъ од
 ного до десяти гектаровъ и только 24540 зядевъ
 нивотной земли свыше 10 гектаровъ, безземель
 ныхъ - 15.
 Съ 1 декабря 1865 г. при церкви было открыто
 Качановское селское училище, въ свѣдѣн о

Тавачь Дудровскій обучалъ грамотности дѣтѣй до 1 мая 1868. ; съ 1888. по 1913. земская школа помещалась въ приходской домъ въ разстоянн 80 метровъ отъ церкви, а въ 1913. переведено въ с. Покровскіе (ианъ Касенов) въ новое школьное зданіе востровского уездного земства. Въ 1888. въ школу обучалось 45 мальчиковъ и 8 дѣвочекъ, а въ 1910. - 64 мальчика и 28 дѣвочекъ. Въ настоящее время въ предѣлахъ прихода существуетъ 5 основныя школы, изъ нихъ двѣ шестиклассныя (одно государственная, а вторая покровская русская школа) и три-тетрехклассныя.

Настоятели Качановской церкви бгми: 1. о Петр Ивановъ (1782-1792), 2. о Яковъ Степановъ (1792-1794), 3. о Василий Ивановъ (1794-1800), 4. о Димитрій Тавриловъ (1800-1836), 5. о Михаилъ Моревъ (1836-1845), 6. о Матвей Савицкій (1846-1852), 7. о Василий Меньшиковъ (1852-1854), 8. о Петръ Розановъ (1854-1856), 9. о Матвей Желмужскій (1856-1859), 10. о Тавачь Дудровскій (1859-1878), 11. о Михаилъ Киздровскій (1878-1886), 12. о Николай Димитрій Знаменскій (1887-1896), 13. протоиерей о Михаилъ Никольскій (1896-1917) и 14. съ 27 июня 1917. по настоящее время - свдцъ о Тавачь Танусиловъ Псаломщикомъ съ 24 сентября 1934. и по сіе время состоитъ Тавачь Николаевичъ Коронковичъ Земли причтовой при Качановской церкви широты 44, 360 гект; Земля эта въ 1790. была подарена церкви помещикомъ Некитодовичъ, а теперь она карборирована въ комиссіи во-зобновленія земельных документовъ при Дасу-

Гаврилскомъ окружномъ судѣ 22 февраля
1933 г. на имя церкви

Притовныя постройки принадлежатъ, но они являются
ся частною собственностью меновъ притва
а не церкви

Членами приходского совета на 1938 г. избра-
ны: П. Байковъ, Ф. Лермонтовъ, А. Сидоровъ,
К. Баринковъ, А. Новосельскій, Г. Нечаевъ, Н.
Колосовъ, Т. Орловъ и Н. Загумичевъ
церковными старостой состоятъ Стефанъ
Ивановъ.

Директоръ церкви: Касѣновъ, Авраамъ

_____ " _____

Коровская Рождества
Богородицы церковь

На небольшом возвышении, среди
зелени деревьев и могильных крестов,
находится в с. Коровекош^{*)} старинная
деревянная церковь. Когда и кем постро-
ена она в архиве церковном никаких
данных не сохранилось.
Известно только, что в 1798, Коровский
уезд значительно обветшал; сохранивши-
сь все в церковном архиве метриче-
ских книг с 1760, и церковных росписи
с 1780, говорят, что уже в половине
XVIII в. Коровский приход являлся сущест-
воющим, о том же говорят и небольшие
колокольни, на которых слышатся надписи
"1771/2".

Первоначально Коровская церковь была мало-
значительной и подвергалась ньюскальским

*) Относительно названия, Коровекош село сущест-
вует две версии: одна имеет легендарный харак-
тер, что Корава принесла на рогах икону бо-
гине матери на то место, где сейчас стоит
церковь; другая версия, что когда то грезь с
Коровекал проходил Екатеринбургский тракт
и здесь была сортировочная пункция Коровы
в старину-же на место Коровекош при-
тогда была дремучий лес.

передылкаши въ цѣль расширенія ея
 найдены крупныя передылки и ремонтъ бы-
 ло произведенъ въ 1892 и 1902, послѣ чего
 трамъ принялъ свой настоящій видъ и уве-
 личенъ въ своихъ размѣрахъ: въ длину 28 метр.
 въ ширину 8 метр. и въ высоту (средняя часть) 4 метр.

Для внутренняго украшенія трамъ много
 потрудился свящ. о. Иоаннъ Овдѣнкинъ (1868-
 1890); паломники его заботливости
 о трамѣ остались серебряныя ризы на ико-
 нахъ иконостаса. Въ настоятельство прот.
 о. Василия Ганьковского трамъ съ внутрен-
 ней стороны подвергъ капитальному ремон-
 ту, а иконостасъ былъ покрытъ позолотой.
 Три иконныя наставленія о. А. Николь-
 скаго значительно пополнена и обновлена
 ризница дѣржави, а равно позлащена и посе-
 ребрена церковная утварь.

Вокругъ трамъ, въ оградѣ, расположено
 древнее кладбище. О его древности свидѣ-
 тельствуютъ сохранившіеся три намош-
 ныя креста въ стѣннѣ изъ камня и по
 формѣ имѣющіе видъ креста на могилѣ
 Труворъ, около 7 изборска, только меньшихъ
 размѣровъ.

Кромѣ этого главнаго кладбища въ Короб-
 скѣ припадѣ существуетъ еще пять
 кладбищъ, на коихъ имѣются часовни для
 поставленія чернильн. и оплѣван-
 ныхъ.

Число прихожанъ при Коровской церкви
было: въ 1798, - 1569, въ 1828, - 2005, въ
1868, - 2762, въ 1908, - 3846 и на 1 Января
1938, - 7589; по национальности все они
русские; латвийской православности пока не
зарегистрировано въ приходѣ.

Приходъ не среднего достатка, а раньше
было много малоземельныхъ и среди нихъ
были развиты отхожие промыслы
въ виду многочисленности Коровского прихо-
да пригнѣ его состоятъ изъ двухъ священ-
никовъ и двухъ псаломщиковъ; въ прежнее
время еще былъ диаконъ.

Въ настоящее время настоятелемъ Кор-
овской церкви съ 1 марта 1911, состоятъ свящ.
о. Александръ Никольскій, вторымъ священ-
никомъ съ Января 1932, - о. Захаръ
Легкий и псаломщиками - С. Лекаревъ и

П. Назаровъ

Земли прихода кишеецъ 47 гектаровъ;
причтовой дома - собственности у каждаго

члена прихода.

Церковнымъ старостой съ 1938, состоятъ
С. Пруссовъ, а членами приходского совета изъ -
браны: Н. Орловскій, Ф. Куколкинъ, А.
Тепловъ, В. Феофановъ, В. Шлапакъ, М.
Назаровъ, Н. Ермаковъ и Т. Тимофеевъ

Норель церкви; саянъ Катвара данта
радасте в Котовск.

Липновская церковь

Организация Липновского православного прихода связана с общинным движением Липовской-Каташиков в православии, охватившем в 60-70 гг. XIX ст. всю северную часть Б. Лопатинского уезда, а ныне Воротынского. В район тогда Мариенгаузенской, а теперь от Мариенгаузенской - Виленской отделившейся Липновской волости возвращенных в то время в православие еще до 1867 г. насчитывалось более 1000 человек. Для удовлетворения религиозных нужд православных в 1866 г. была обращена в православную церковь существовавшая вблизи селения Липно Францисканская деревянная католическая каплица; 1 июля 1867 г. она была освящена артикулатоном Маркова монахом Пешевским во имя пророка Илии и к этому же дню крестными крестами из Эркеной была перенесена сюда помертвованная императором Александром II икона.

Одновременно с передачей Францисканской католической каплицы Липно вековой приходу под церковь, в том же 1866 г. Курденский каменный костел, находившийся от Липно в 12 км., также был превращен в приписку к Липновскому приходу церкви, в связи с принятием православия.

виз Куденскими крестьянами - латгшанами x)
кв 1870г. село приотомъ Литновской церк
ви возросо свыше 600 головъ, а въ 1885г. ихъ
было 823

Такъ какъ Францискаполская церковь была
мала и принадлежала въ ветхость, то явилась по
требность въ создании новой, болѣе простор-
ной церкви. И такая церковь, много существую-
щая, была построена на средства казны въ
1884-1885гг., а освящена 8 сентября 1885г.
Епископомъ Полоцкимъ и Витебскимъ Марке-
ломъ. xx)

Новая церковь зданіемъ деревянная, на камен-
номъ фундаменте, обшита внутри и снару-
жи досками; въ длину имѣетъ 22 метра, а
въ ширину 9 метровъ.

Въ 1904г. стараниями свѣду о Давида Лемме-
на церковь подверглась крупному ремонту.
Въ настоящее время Литновская церковь все-
гда фундамента въ наружномъ и внутреннемъ
ремонтѣ, а равно въ возведеніи оградъ вок-
ругъ нея, но отечественныя мѣстныя средства
пока не даютъ возможности это сдѣлать.

x) Въ 1889г. при Куденской церкви было приотомъ
Жанъ - 784.

xx) Съ построеніемъ новой Литновской церкви
прежняя Францискаполская церковь оставалась
наполовину пришееной, а въ 1920г. она расхо-
дженіемъ правительства была передана
Католикамъ, которые расширили ее, сдѣ-
лали капитальный ремонтъ и превратили
ее въ римско-католич. костелъ.

х) Куденский костелъ по передать его въ про-
вославное ведомство болѣе обращены въ
молитвенной домъ для вновь обращенныхъ
въ православіе Латышей и въ немъ некогда
ко разъ въ годъ совершалась богащеница при-
томъ Липновской церкви

Когда послѣ религиозныхъ свободъ 1905 г. уси-
лилась католическая пропаганда и послѣдовала
въ Куденскомъ районѣ цѣлый рядъ отпаденій
въ католичество (до 150), то Полоцкое епархиаль-
ное начальство, по представлению викария ла-
тышской миссіонера о. Петра Митинъ и Ре-
зекненской благотворительной о. Кирилла Зайца, от-
пустило необходимыхъ средствъ на ремонтъ
Куденского молитвенного дома и устройство
въ немъ алтаря.

Работы по устройству капитальной, такъ
какъ здание молитвенного дома было до кра-
ности запущено, и болѣе участіе въ ре-
монтѣ обширного по размаху зданія б-
костела (30x16 м.) принялъ о. Кириллъ Зайца:
онъ раздѣливалъ мастеровъ и необходимыхъ
для ремонта матеріалъ, онъ наблюдалъ за
ремонтными работами, онъ же безвозмездно написалъ
масляными красками на полѣтѣ ивекон-
ко неокрашенныя для храма иконы.

Вскорѣ Куденский молитвенной домъ болѣе
отремонтированъ и устроенъ для освещенія
въ церковь. 23 августа 1909 г. по благослов-

ишо Полоцкого и Витебского епископа Сергия
спартианомичъ миссионерахъ о. Петраихъ Мати
наихъ въ союженіи о. Кирилла Зайца, о. Андрея Ма-
зура и о. Давида Лавицкаго при богиоуль спече-
ли народа (всѣхъ 2000 челвѣкъ) было совершено
торжественное освященіе храма во имя Преобра-
женія Господня.

Въ Куденской церкви приходахъ Мирновской
церкви начали совершаться регулярныя бого-
служения - одинъ разъ въ мѣсяцъ и краиъ того
на вторые дни великихъ праздниковъ. Это спо-
собствовало оживленію религиозной жизни сре-
ди православныхъ и отпаденіи большае не Запад-
чаны. Такъ было до 1913.

Въ 1913. Куденская церковь сполнѣла, начались
войны и въ такелъ невозстановленіи видѣ
она сиротливо стоять и до сего времени

Въ 1933 г. бѣжъ возстановленіи Куденский
приходъ и тѣхъ религіозная его съ этого
времени осущивалась приходахъ Педенской
(б. Туршианской) церкви, Валкского уезда.

Приходахъ въ Куденскомъ приходѣ "ислит-
ся около 400 душъ, при томъ половина изъ нихъ
латыши, а половина - русскія.

Всѣ они бедные и конечно, своими силами не
могутъ возстановить свой храмъ. Нужна
помощь ирвнѣ.

Болше подробная свѣдѣнія о Куденской церк-
ви можно найти въ "Полонскихъ спартианомичъ
вѣдомостяхъ" № 44 за 1909 г. въ статьѣ: "Освя-
щеніе Куденской спасо-Преображенской церкви,
приходахъ къ Мирновской церкви Моуинъ уезда, въ
жизни о. блаженнаго о. Зайца, 1909 г."

Нуждается точно также въ страхъ и
 вой оградъ и православно кладбище въ Фран-
 цушскомъ вѣдѣннѣ Францисканской церк-
 ви, а не въ костелѣ. Между прочимъ на Зем-
 лядище есть старинная Крестная Каменная
 Каплица-склеп^и старинная погребенная графовъ
 Шторковъ. До переноса революціоннаго вре-
 мени 1917-1919^{гг.} ^{она} была въ сырности, но въ
 это время Крест-то былъ ^{сдѣлана} провѣтъ бреше въ
 тяжелую мѣлкую дверь, а затѣмъ вскорѣ
 дверь была взломана, гробъ съ покойникомъ
 былъ раскрытъ ступью грабежа и такъ онъ
 оставался нѣкоторое время, только съ уета
 Невленова Лавинской владѣ гробъ съ саран-
 камъ умершимъ графовъ былъ похороненъ въ
 общей могилѣ въ той-же каплицѣ. О капи-
 цѣ этой некогда теперь позабыта и она
 стоитъ безъ дверей и съ мусорами внутри

При Липовской церкви священникомъ
 о. Михаиломъ Доминскимъ въ 1885^{г.} была
 открыта церковно-приходская школа и постро-
 ено для нея специальное зданіе

Первымъ завѣдывавшимъ Липовскимъ
 приходомъ былъ Эрнестовскій священникъ
 о. Алексѣй Поповъ со вранскіи основаніе при-
 хода въ 1866^{г.} и до 1^{го} января 1867^{г.}; съ 1^{го} января
 1867^{г.} завѣдываніе приходомъ было передано
 но Мамуновскому священнику о. Сахарову
 (1867-1868^{гг.}); затѣмъ вновь исполнителъ
 пестовскіи обязанности по Липовскому

приходу свящ. о. А. Поповъ, послѣ него Корюковъ время завѣдывающа приходами свящ. боловской церкви о. Поймигъ и только съ 14 сентября 1870, болѣе каждаго первымъ постоянный настоятель въ Липновскую церковь о. Михаилъ Долинский.

Тяжелая доля выпала на о. М. Долинского и по благоустроению прихода, и по материальному обезпеченію протѣ.

По приездѣ въ Липно онъ не могъ найти свѣтлаго пріюта и поселился въ Францисканскій въ еврейской кочетѣ, тѣмъ по деревенскимъ посылкамъ у крестьянъ и вѣлъ такую скитальческую жизнь въ течение 10 лѣтъ, пока наконецъ въ 1880-1887 гг. не были возведены пріемныя въ дома. Часть - по пріятельства Александра Михайлова была еще хуже: онъ въ 1871 въ Кемь въ дер. Демини въ крестьянскую избу и въ 1872 умеръ въ нищету, заразившись сибирской язвой онъ болѣлъ въ избу болотной лошади.

Такова была безотрадная картина правого главного духовенства въ новооткрытій приходахъ.

Послѣ о. Михаила Долинского (1870-1897 гг.) настоятелими Липновской церкви были: о. Кириллъ Зайцевъ (1897-1898 гг.), о. Давидъ Мельникъ (1898-1909), о. Павелъ Рукитинъ (1909-1922), о. Соаннъ Лапиковъ (1922-1938) и съ 1 сентября 1938, назначенъ свящ. священникомъ о. Соаннъ Молотокъ, только что веною окончившій богословскій институтъ въ Ригѣ.

Причтовой земли при Липновской церк-
ви имется 39,473 гект. которая была
отведена в 1879 г., на этой земле по-
строена церковь, причтовая постройка
и здание в церк.-приходской школе.
Число прихожан в Липновской церкви было
в 1870 г. - 608 чел., в 1899 г. - 1206, в 1901 г. -
971, в 1905 г. - 1077 и на 1 Января 1938 г. -
1174, при чем большая часть из них ла-
твиши.

Членами приходского совета Липновской
церкви состоять: Петр Загитин,
Федор Калуга, Николай Бадрич, Евгений
Корниш, а церковником старостой - Ан-
тон Изотов.

Псаломщиком с 23 сентября 1937 г.
назначен Владимир Гравит.

Директор церкви: р. н. Лиерга,
Август арт.

Дунь-Скудренская (Ново-Муравей-
ская) церковь.

Погостъ Дунь-Скудрено (Новое Му-
равейно) расположенъ въ северо-восточной
части Латвии, на правомъ берегу рѣки Вядо,
съ одной километръ отъ советской границы.
Приходъ организованъ въ 1928 г. изъ бывшихъ
прихожанъ погоста Муравейно, Островского,
Ильзда, Лско-Векской губ. Пренный иль каменный,
старинной храми, при проведеніи государствен-
ной граница между Латвіей и Советской Рос-
сіей, осталас за рудежскими затвиль днль ске-
сень.

Часть этого прихода влилась во вновь образо-
вавшийся Ново-Троцкий приходъ, а большая часть
присоединилас къ Аксено-Торскому приходу, въ
церковь этого прихода въ Островскомъ приходе
не первоначально удовлетворили свои религио-
зная потребности.

Но жаль было Муравейскимъ прихожанамъ сво-
его родного храма, жаль было и родныхъ могиль
оставшихся за рудежскимъ. И вотъ и жаль съ
самого начала основаніи Латвии была мысль
иметь свой храмъ, такъ какъ Аксено-Торская
церковь находится на довольно большомъ раз-
стояніи (12 км.), а естественная препятствіе
въ весеннее и осеннее время не позволяли имъ
часто посещать храмъ.

Въ январь мѣсяцъ 1928 г. на общемъ собра-
ніи прихожанъ внесено было постановленіе:

„Ходатайствовать передъ Синодомъ Латвийской православной церкви о возобновлении Муравейского прихода и о возведении нового храма; на построение церкви обложить каждаго гектаръ земли 2 латами.“

Маяскими вдохновителями этой идеи были прихожане: Н. Коркуновъ, Я. Лушковекъ, П. Толубовъ, П. и З. Миронцовы, П. Торгашевъ, Н. Толубовъ, П. Шабановъ и П. Маркаловъ и В. Ершовъ.

Хлопоты увязывались успешно: Синодъ разрешилъ организовать приходъ и построить новый храмъ. Вновь организуемый приходъ былъ рѣшено назвать „Ново-Муравейскимъ“ или по латышски „Дунь-Скудренскимъ“.

По полученіи разрѣшенія на организацию прихода и построение храма отъ будущаго прихода жванъ стали поступать пожертвованія; всею отъ нихъ было собрано болѣе 600 латъ; тогда же производилась сборъ фибровыхъ и денегами въ сестринскій приходъ. Правительствомъ отведено земли для новаго прихода въ Коммунальство 8 гектаровъ (при храме при церкви 5 гектаровъ въ 6 кв. отъ церкви) и отпустили по льготной цѣнѣ лѣсной строительной матеріалъ; синодальный архитекторъ В. М. Шервинскій составилъ планъ храма и уже 13 мая 1928 г., при огромномъ стеченіи богомольцевъ, было заложено основание новому деревянному храму во имя Св. Троицы.

*) Всего же гектаровъ земли въ приходъ насчитывалось три тысячи.

Быстро началась дружная работа.

В 24 декабря того же 1928 г. храм был
вернул окончен постройкой и, с благослове-
ния Всекопресвященнейшего Иоанна артисти-
скаго Рижского и веза Латвии, 24 декабря в честь
после малого освящения, совершено первое богослу-
жение в канун праздника Рождества Христова.
Почти одновременно были избраны причащавшие и
утверждены Синодом в должности первого на-
стоятеля нового прихода священник Алексеев
Торской церкви о Викторе Камберский, кото-
рый уже до того времени заботился о новом
приходе; псаломщиком был назначен

П. В. Назаров

Много предстояло еще работ пригнать и при-
ходскому совету для приведения храма в дол-
жной вид, а равно и для возведения причто-
вой постройки. Наступившие тяжелые мо-
розы и неурожайные годы задерживали работы.
В последующие годы, с помощью Божией
и прихожан, были построены дома для священ-
ника и псаломщика, а также церковная сто-
ловка; кладбище огорожено деревянной тесо-
вой оградой с деревянными воротами, Храм
снаружи обшит тесом, а внутри фанерой
и покрашен белой масляной краской.
На средства отпущенные жертвователями при-
хода храм расписан внутри иконо-
писью

26 июня 1938 г. Митрополитом Августинским
храм был торжественно освящен, а настоятелем
его о. В. Камберский, как много попрудав-
шийся на благо храма и прихода, был возве-

день въ санъ протоіерей.

Трикожанъ въ дунь-Скюдренскомъ приходѣ
на 1 Января ^{1832.} имелъ 1795 душъ обоего пола,
по національности все оно русскія, религіозное
безъ уклона въ какое либо иновѣріе.
Церковнаго старосты состоитъ - Ни-
колаи Тавришова.

Адресъ церкви:

Трижукальская (Аксево-Торская) Успенская церковь.

Аксево-Торская церковь находится недалеко от селения Аксево Гора на земле, пожертвованной от того же селения, по имени и названа "Аксево-Торской"; построена она на возвышенном месте; с трех сторон - с северной, южной и западной прилегают поля, при чем к западу за полем простираются холмы и местенные леса, а с восточной стороны находится древнее пригородское кладбище, покрытое в токовыми сенами и отчасти березами.

На кладбище до 1936г. находилась ветхая часовня, построенная тунгусами приходжань около 100 лет тому назад вместо прежней такой же деревянной часовни неизвестно когды построенной. В 1936г. после капищанского ремонта, 29 октября совершено торжественное освящение часовни при громадном стечении народа.

До Устраиства Аксево-Торской церкви икона в 1901г., в этой часовне ежегодно в день Успения Божией Матери приносилась Катаповской церкви, к которому до образования своего прихода принадлежали аксевогорцы, совершались молебны, а на кладбище - панихиды. За дальностью расстояния от Катаповского приходск.

-118-

храма (13 кв.) въ большие праздники много на-
роду собирались въ часовню на молитву и то-
гда поставитъ свѣчку передъ образами, а особен-
но передъ иконой Тимимой иконой Царицы Не-
бесной.

Въ 1898 г. составила сеособа Комиссія изъ по-
чтенныхъ мѣстныхъ прихожанъ подъ председа-
тельствомъ мѣстнаго помощника, чюдного
предводителю дворянства Николаю Александровича
Беклешиова, его помощника доктора Александра
Власова, которая, изложивъ духовныя нужды
мѣстныхъ жителей, обратилась къ Псковскому
епархиальному начальству съ просьбою разрѣ-
шить построить въ с. Аксенова Гора церковь-
школу и оказать матеріальную помощь на со-
держаніе ея.

Вскорѣ послѣдовалъ благопріятный отвѣтъ
изъ Псковской духовной консисторіи съ отпу-
скою изъ синодальныхъ средствъ 2000 руб. на
постройку церкви-школы, а равно дать отпу-
ску безплатно строительной матеріалъ изъ
казеннаго лѣса; недостающая сумма божія
покровна помертвованіи отъ прихожанъ
и другихъ благотворителей.

Въ 1899 г. въ послѣднихъ числахъ июля мѣс. епи-
скопъ Псковскій и Торжокскій ^{Антоний} три одозрѣнія церк-
ви погоста Катановой Слободы пожелалъ посетитъ
и взглянуть часовню, отслушавъ здѣсь подвѣнкры-
тыи недель молелье и тоице Царицы Небесной и
благословивъ это мѣсто для устройства храма и
содравившез, призоваз иъ къ жертвенности на
предпологаемые доброе дѣло.

Вскорѣ прихожане приступили къ доставкѣ

необходимыми каменными и лѣсными материалами,
строительству церкви школы были крест изъ дер
внино Пророкии Илѣны, нынѣ уцѣлѣвшій и погребен
ный въ саду церкви

Въ 1901г. всѣ работы по постройкѣ церкви шко
лы были и въ томъ-же году 16 сентября совершено
торжественное освящение церкви школы, а иконостас
имѣя иконы Успения Божіей Матери, одѣта въ
въ часовни, какъ трапезная, была перенесена въ
вновь построенную церковь

Первоначально Алексеевская церковь школа
была приписана къ церкви погоста Катаново-ой
Слободы со священникомъ о. Николаемъ Кудрявце
вымъ, рукоположеннымъ къ сей церкви 28 декабря
1901г., для отправленія богослуженія и соверше
нія требъ въ 17 окружающихъ селеніяхъ, удаляющихся
отъ Катановой Слободы

Прихожане этихъ 17 селеній неоднократно обра
щались съ просьбою къ епархиальному начальству
об отдѣленіи ихъ отъ Катановскаго прихода

Въ 1903г. 28 мая епископъ Псковскій и Торковскій
Сергій посетилъ церковь школу, осмотрѣлъ ее
и высказалъ, что существующая церковь-школа
не можетъ служить приходскимъ храмомъ и что
для образованія самостоятельнаго прихода необхо
димо создать новый храмъ или нынѣ существую
щую церковь школу перестроить

1 июня 1903г. прихожанамъ составленъ приговоръ,
по которому они обязались на переустройство
церкви школы платять по одному рублю съ ка
ждой ревизской души въ продолженіе 5 лѣтъ, что
составило свыше 2000 руб.; содѣлано и доброволь
ныхъ пожертвованій по Псковской епархіи на пе
реустройство Алексеевской Торковской церкви-школы,

а митр. Николай II на эту цель пожертвовалъ 1000 руд.

О постройкѣ нового каменного храма Долгие время задуму прилагали: протоіерей о. Михаилъ Николаевскій, прихожанинъ дер. Давыдова Тора Михаилъ Павловъ и водвинутая приходская строительная комиссия изъ 16 чел. Работа по постройкѣ храма продолжалась съ 1905 г. до 1913 г. Было возведено наружное стѣны и наложена крыша. Въ 1913 г. средству истощившись и работа приостановилась. Начавшаяся ^{Затѣмъ} война и революция не давали возможности закончить храмъ. И только съ наступленіемъ спокойного времени вновь создается церковный комитетъ изъ преданныхъ церкви прихожанъ подъ предсѣдательствомъ Ивана Трофимова (кн. церк. староста) и членовъ: Грешина Митрофанова (член. староста), Тимофей Терентьевъ (подручникъ работъ) и Тимофей Карзавъ (кн. сель. приходского совета). На просьбу комитета городъ откликнулся, прихожане и въ течение трехъ лѣтъ храмъ былъ достроенъ какъ снаружи, такъ и внутри виллестимостью на 1000 чл. вѣт.

21 сентября 1921 г. покойный архіепископомъ Рижскимъ и всея Латвіи было совершено освященіе Нового храма при многолюдномъ стеченіи народа.

1 августа (19 июля по ст. ст.) 1934 г. по инициативѣ настоятеля о. Алексѣя Сонова, положено начать торжественному празднованію памяти преп. Серафима Саровскаго, что совершается и теперь ежегодно, къ этому дню о. Алексѣй Соновъ издавалъ иконки преп. Серафима Саровскаго.

*) Нельзя не отметить, что о. Алексѣй Соновъ издавалъ "Аксено-Торскій листокъ" для религиозно-нравственного чтенія.

Въ 1934г. только же о. Алексеемъ Соновичемъ
помещение школы отремонтировано подъ
квартиру священника и церковной сторожа, а
въ части церкви сделано специальное приспособ-
ление для приходскихъ и религиозно-кре-
стныхъ собраний.

Число прихожанъ Троицко-Камской церкви на
1 Января 1938г. составило 3672 чел., по
национальности все русские, въ религиозно-
православныхъ отношеніяхъ состояніе прихо-
да твердое. Это видно какъ изъ постановленій Тра-
пезинскаго синода, такъ и изъ того, что большая часть церков-
ной и иконостасной (иконы, облачения, покровы и др.)
все это добровольно жертва самимъ прихо-
жанъ. Въ отрицательныхъ сторонахъ кону-
хи прихода можно отнести устройство то-
локъ по воскреснымъ днямъ и работа въ
постные время въ воскресенье и праздничные
дни

Въ 1938г. въ мае мѣс. распоряженіемъ Синода
церковь и приходъ изъ Акеено-Турского пере-
именованъ въ "Троицко-Камскій".

Настоятелями Троицко-Камской церкви бы-
ли: 1. о. Николай Кудрявцевъ (1901-1905), о.
Александръ Златый (1905-1916), о. Михаилъ
Никольскій (1916-1918), Замѣтный посылъ про-
межутика о. Викторъ Колыберскій (1920-
1929), о. Евстафій Ивановъ (1929-1933г.), о.
Алексей Соновъ (1933-1937) и съ 2 сентя-
бря 1937г. - о. Николай Колыберскій.

Приходовой земли при церкви имѣется все-
го - 7, 24 гект.

Членами приходского совета состоятъ:
 Тимофей Карзовъ, Илизъ Захваевъ, Иоаннъ Залучевъ,
 Павелъ Боголюбовъ, Василий Ларионовъ,
 Тимофей Ларионовъ, Тераемъ Неклюдовъ,
 Андрей Школьниковъ, Павелъ Смирновъ, Симеонъ Толубевъ,
 Дмитрій Силкинъ, Дмитрій Андреевъ,
 Кирилъ Окуневъ, Иоаннъ Шильовъ,
 Василий Юдинъ, Владимиръ Школьниковъ,
 и Василий Андреевъ
 церковнымъ старостой состоитъ Иоаннъ
 Трафимовъ.

Въ концѣ 1934, при церкви организованъ
 дамскій комитетъ. Въ составъ дамского
 комитета входитъ 19 прихожанокъ, предсѣ-
 дательницей состоитъ Е. Колынцева, товари-
 щанъ предсѣдательница А. Беклешова, секре-
 тарь О. Беклешова, тов. секретаря А.
 Билова, кассиромъ Е. Ларионова. Дам-
 скій комитетъ энергично работаетъ по
 внутреннему украшению храма, по увели-
 ченію ризницъ и т. п.

Адресъ церкви р. п. Прталѣ,
 Авренск. уездъ.

Шкильбенская церковь

Шкильбенский приход - приход новый: образовался онъ въ 1926 году путемъ отъѣленія православныхъ жителей в. ильки Шкильбенск и ея окрестностей отъ Балтиновского прихода Балт-ствіе дальности расстояній. Сильной толчокъ къ этому дала протоіерей о. Сергій Ефимовъ въ 1925г, построивши Шкильбенск для сбора пожертвова-ній на нужды Старослободского храма. Лузнен-ского уѣзда. По внушенію о. Сергія Ефимова мѣстные жители Максимъ Безменовъ и Сергій Димитріевъ являютъ первыми дѣятельными соз-дателями въ Шкильбенахъ самостоятельнаго прихо-да. Въ помощь къ нимъ принята съ себя Лебедевнъ, учитель Николай Александровичъ, быв-шии начальникомъ станицы А. В. Леонтьевъ и другіе лица.

Основаніе прихода положено 7 марта 1926г. на собраніи гражданъ Шкильбенского общества произведенными выборами временнаго приходско-го совѣта въ составѣ: И. И. Лебедева, И. Леонтьева, А. Смирнова и С. Димитріева; вначалѣ августа того-же состоялось его утвержденіе Синодомъ. Первое богослуженіе и открытіе прихода соверше-но бошо Лузненскимъ благочиннымъ протоі-ереемъ о. Александромъ Визукопомъ (наимено-ваннымъ) въ самомъ ильки Шкильбенск, въ домѣ Лебедевнъ 5 сентября 1926г. къ этому времени отъѣлена хозяйствъ въ границахъ прихода числится 140 ст общинъ

Коллективом прихожан около 1000 душ
Самую существенную помощь и поддержку прихо-
ды в первые годы его существования оказала
Семья Лебедевых безвозмездно предоставившая
помещение временной церкви и притившая
прийти. Временная церковь в доме Лебедевых
находилась с 5 сентября 1926г. по 2 мая 1929г.

Первым настоятелем прихода является
священник о. Николай Ланикин, изоранный
приходом 2 октября 1926г. и утвержденный
Синодом 4 ноября 1926г., работавший в
приходе и по настоящее время.

В 1927г. приходским советом в центре инт-
на Шкльдене приобретены на приходские сред-
ства один гектар земли для храма и кладби-
ща, на котором в 1928г. открыто было клад-
бище, а в 1928-1929гг. построен храм и
при нем сторожка.

Закладка храма, по благословению архиеписко-
па Иоанна, совершена митрополитом прото-
иереем о. Кириллом Зайце в союжении про-
тоиереев о. Адама Витольд (нако епископа Ерсак-
ского) и священников о. Ланикина и о. Носе-
вича, а малое освящение его и первое богосу-
щесие в нем совершено свещ о. Николаем Ла-
никиным 2 мая 1929г.

Полное архиепископское освящение храма во имя
Рождества Пресвятой Богородицы совершено Ми-
трополитом Августинским в союжении доцен-
та Латвийского университета прот. о. Иоанна
Джсона, митрополитского протоиерея о. С. Едмун-
да, митрополитского благочинного прот. о. Григория
Степановича и окрестного духовенства 30 мая
1937 года.

Крест трех шавей, крестообразный, длиной 21, 70 метра, шириной 10, 20 м. и высотой 6, 70 м. в древне-русском стиле по проекту архитектора В. Мервильского, построен на деньги возвышенного митрополита Шклябеня и производит очень хорошие впечатления. Стоимость постройки храма выражается в сумме 10906 лат и 73 сента; из этой суммы 3831 л. поступили от самообложения прихожан, а остальные деньги поступили от устроения лотерей, благотворительных вечеров и произведенных сборов произведенных в пределах Латвии и всей Латвии; крест того синодаль из бюджетных сумм отпущено 1347 л. 40 сента.

Главные иконы иконостаса храма написаны художницей М. В. Касинской, а предкирские иконы святыми Николаем Чудотворцем, Казанской Божией Матерью, а также образом Величества Божия Спаса на Горном митрополит и запрестольный Крест написаны прот. о. Кириллом Зайцевым. Икона святого Николая Чудотворца на правой стене потерянна владыкой митрополитом архиепископом Софией Ивановой, а образом Казанской Божией Матери заменено настенным Е. Ланиным.

Для нужд прихода из государственной земли Ново фонда в 1927 г. присуждено 11 гект. земли, которая закороборивана на иже церк. в 11 декабря 1936 г.

На этой земле в 1929 г. приходе построен дом для священника с надворными постройками общей стоимостью в 2250 лат., в 1934 г.

построены и доны дня псаломщика стояло
стало в 740 лет.

Таких образцов, Шклинский приход под ру-
ководством своего настоятеля и при поддержке
добрых друзей веры и церкви в течение своего
12-летнего существования соорудил трапезу и
причтовую постройку, приобрел земельные
участки и много закрыл свой существование
в разбитие его, благодаря краемее трапезы и подне-
тие общему благосостоянию прихода дамо дань
наибольшее трудом объединенных сего прихода
число прихожан Шклинского прихода на
1 января 1938, составляло 1350 душ. Из
этого числа владыч. 80 душ православных
латвийцев, а остальное - русские. Служба в
храме и труды по необходимости совершаются
на славянском и государственном языках
настоятели прихода, как уже было отмечено
по состоянию о. Николай Латышев с осно-
ванием прихода и по настоящее время
должностью церковного старосты исполняет
Максим Безменов с основания прихода по
5 мая 1929. и Павел Силин с 5 мая 1929
и по настоящее время
должностью псаломщика исполняет Ди-
митрий Трогояев с основания прихода
и по 10 октября 1933, Владимир Атки-
нов с 1 января по 15 декабря 1934, Вла-
димир Добролюбов с 1 февраля 1935 по
25 мая 1936, Игнатий Лебедев с 30 мая
1936 и по 1 февраля 1937, и Петр Азый
с 1 апреля 1937 и по 15 мая 1938.
Членами приходского совета в настоящее

время, состоятъ: Павел Раческинъ, Иванъ Ми-
нинъ, Николай Александровъ, Григорій Подойневъ,
Иванъ Вишневскій, Александръ Матинъ и
Нилъ Егоровъ

Шкильбенскій приходъ окруженъ иновѣр-
цами, изъ которыхъ болѣе шире католики,
есть также мотраны. Православное населе-
ние стойко въ своей вѣрѣ; отступленій изъ
времени мало, но успѣха и влиятельна на правос-
лавныхъ они не имѣютъ.

Сектанты и старообрядцы въ предметъ
прихода не вѣдѣютъ.

Адресъ церкви: савъ V, Саки.
Зилвѣн, Авренъ арл.



Внутренний видъ Шкильбенской
церкви.

Къ истории возникновения Алек-
сандропольской и Вихренской (Вик-
сташежской) церквей

Когда въ 1906 г. началось въ Рос-
си движение въ пользу хуторного расце-
лиз и переходъ шитьи въ крестьянской земле-
ной банкъ, Псковское отделение государствен-
ного Крестьянского банка купило шитье Бо-
ловскъ - Александровъ въ итскальско делянков-
тской секторъ отъ владѣльца Филиппа Эр-
нстовича Травотини. Упоминанная площадь
шитьи шитьи была мало заселена и болѣе
частью была покрыта дремучими непрохо-
димыми лѣсами да болотами.
Задумавъ правительство, на средства Крестьянско-
го банка были осушены почти невѣданные
са и болота, земля разбита на участки и по-
лины проложены протъ улицъ дорогъ. Эти участки
хутора (ферма) Псковское отделение земельного
банка начало отдавать крестьянамъ на льгот-
ныхъ условіяхъ платежа. Главными переселен-
цами были малоземельные крестьяне остров-
ского и Опочецкого уѣздовъ, Псковской губ.
Особенно усилился притокъ переселенцевъ къ 1913.
Когда сюда шли крестьяне не только изъ ближай-
шей Псковской губ., но и изъ Вилъземле и Витеб-
ской губ., и стало такъ переселенцевъ чужо-
родны казались въ это время до 3000 человекъ.
Эти люди, чьи дни и годы проводились въ тѣ-

желание физическому труду - вкормованию пней
и распариванию ульи - не имели никакого
духовного утешения: не было ни храма, ни школы
и школы, ближайшей - то боловакский храм от
стоял за 10-20 и больше километров да и доб-
раться до него по мало протоптанной лесной
дорожке было тяжело.

Управляющий Пекавский и товарищи Кре-
стьянского поземельного банка В. В. Толкин-
ский обратили внимание на эту сторону жи-
зни и начали посылать и возить с добротой
своими в государственной крестьянской
банке о возведении в районе Балавской
вопроси двух новых церквей и при них
двух школ, а именно в Александрополь
и Вакштамке князь Викентий

25 июня 1911 года по инициативе утверждения
имп. Николаем II доклада государственного зе-
мельного банка об этом, при г-не Св. Синод
отпустили на постройку церквей по 5000 руб.
на каждую, а имп. Николай II из своего кармана
отпустил для этой цели 3000 руб.

3 октября 1913 г. была совершена Крестьянским
земельным банком дарственная запись на
переходу земельной усадьбы в собствен-
ность каждой церкви: в Александрополь
было отведено под церковь и для прихода
36, 8 десятин и под школу - 39 дес., а в Вак-
штамке под церковь 42, 87 дес. и под шко-
лу - 5 дес.

В июле же 1913 г. 21 июня состоялась заклад-
ка храма в Александрополь, а в Вакшта-

лететь - 30 июня 1912г.

Къ осени 1913г. въ урочище Виксташентъ близ
вновь построенъ трамвай, а также и школа,
въ Александропольской церкви школа близъ
конечной постройки въ 1914г.

3 сентября 1915г. состоялось торжественное
освящение Александропольской церкви,
а 5 июня 1916г. было освящена Виксташен-
ская, ныне Виксенская, церковь въ честь
равноапостольного князя Владимира.

Главными строителями и руководителями
были по созданию Александропольской и
Виксенской церквей братья управившие и
Тсковские отъ имени Крестинского зе-
мельного банка Владимиръ Витольдовичъ Го-
лынкин и служащие банка - В. А. Кашири-
ловъ, И. Б. Борисовъ и И. И. Смирновъ.

Виксенская (Виксташен-
ская) церковь

Къ зиме 1913г. была доставлена необ-
ходимая церковная утварь и облачения въ Вик-
сенскую церковь и назначенъ братъ первой
священникъ о. Иоанн Носевичъ, который
временно поселился въ только что закон-
ченный здании церковно-приходской шко-
лы; онъ совершалъ для крестьянъ всѣ
требы и служилъ по праздникамъ въ трамв.

Но отсутствием построек для прихода, по
 хотной земли и помещения надумали о. И
 Косевича весной 1914г. переименоваться в
 Александрополь, тем только что отныне закон
 чили храмъ в Вахстанненскій храмъ в стра
 ахъ дель священника. Исполнение обязанно
 стей настоятеля Вахстанненской церкви возле
 поручено протвиерею Галвекской церкви о. Андрею
 Мазуру, который въ каждое воскресенье въакресе
 протвиерею въ Вахтану для совершенія богослуже
 ния и исполненія требовъ и который много прино
 шимъ заботы по благоустройству нового при
 хода

Въ годъ 1918г. прикешако прованъ быль въ
 Вахстанненскому храму гермономъ о. Тавришъ
 Но въ это время церковь была ограждена
 Святой церковной заботой, печатанъ съ св. пре
 стола и жертвенника, унесены сосуды и ос
 татки

После этого гермономъ о. Тавришъ утѣхалъ
 в. Петроградъ, а въ Вахтану сталъ вновь на
 призванъ Галвекъ (Сатвишка и осущивалъ
 Вахтанненскій приходъ до 1 декабря 1920г.
 съ 1 декабря 1920г. настоятелемъ Вахстаннен
 ской, нынѣ Вахстанненской (переименована 3 IV
 1938г.) церкви назначенъ священникъ о. Ни
 коласъ Смордовъ. Съ этого времени соборвен
 но и начинаются самостоятельныя и органи
 зованная жизнь въ Вахстанненскомъ приходе
 По приходу въ приходъ о. Н. Смордовъ нашелъ
 только школу и храмъ да и то незаконный
 но все-таки, не было облачений, не было бо-

государственные книги; приюжане неорганизо-
 ваны и дичны, почти весь Новоозера и Ми-
 ли во пнях, райх и наскоро сколотенный
 хамунах; около трама мть да пни отъ срод
 леныхъ деревьев; ближайшей жилое помещи-
 це было въ пнахъ километръ; самъ о. Никн
 срач съ своимъ семействомъ помѣстие въ кре-
 стьянской частъ, заидъ въ одну маленькую ко-
 мнату, задръ не прѣотили и поамощи къ
 ному священнику Кульневской церкви о. Арсе-
 ний Слесаренко.

и церковной

Но все это не смутило молодого настоятеля,
 въпротвѣтное съ первыхъ же дней своей работо-
 тельное участие и любовное отношеніе со сто-
 роны своихъ прихожанъ.
 Началась постоянная церковная служба, про-
 изведена была ремонтная работа, чиста-
 новлено самообслуживаніе на мунды церкви, полу-
 чено изъ Синода за небольшую плату облаченіе и
 необходимая богослужебная книга, приобрете-
 на съ плащаница съ воднищен, установленъ
 икона и церкви приняла благоуханный видъ
 и шила все необходимое для совершенств. службы
 Божия трудності пришлось преодолѣти и
 настоятелю, и приюжанамъ, когда было при-
 ступлено къ возведенію пригтовки постройки
 земельной церковной участка въ 47, 87-
 десятин, въгодстве отечеству священника,
 были записаны въ государственной земель-
 ный фондъ; документовъ въ церкви никаких
 не оказалось. И только одна государственная
 запись съ Александровской церковной по-
 мога доказать право собственности на
 42, 83 гект. Министерств. Земледѣлія въ
 мае 1921г. разрѣшило использовать распу-

ции на церковная земельный участок мѣсь
для постройки и для продажи, что бы иметь
средства на возведение постройки и постройку храма.
Въ мѣсь мѣсяцъ этого года кругомъ храма были
выкопаны пни и храмъ обнесенъ оградой мѣсь
трудомъ прихожанъ

15 июля 1921 г., въ день храмового праздника
ст. ст., состоялась закладка дома для священ
ника и къ празднику Рождества Христова того же
года священникъ съ псаломщикомъ перешли въ
церковной домъ, въ 1922 г. были построены вто
рой домъ - сторожка и мѣсь же вращено была
квартира для псаломщика, въ 1925-1926 г. въ
храмѣ были поштаты потолокъ, храмъ старушки
обшитъ досками и произведена полная его по
крапка.

Въ 1927 г., после корпоратива земли, было изъ
дано изъ Яковлево пользование Битвакой волости
псаломщикъ часть церковного имущества - земель
ный участокъ съ постройками въ 5.04 гект., входъ
въ участокъ для мѣсь мѣськой и церковной
праходской школы. Этотъ участокъ съ построй
ками въ 1936 г. проданъ Виксенской волостной
управѣ и на вырученные деньги была построена
новая домъ въ мѣсь мѣськой мѣськой мѣськой
въ настоящее время въ пользовании прихода
находится 43 гектара земли

Приходъ до 1937 г. числилось 1200 душъ, по
национальности все русские. Въ 1937 г. по ра
спорядению Синода Латвийской православной
церкви, произведена регистрация православ
ныхъ латышей, коихъ числится въ приходе
185 душъ и для нихъ одинъ разъ въ мѣсь мѣсь
совершается богослужение на латышскомъ
языкѣ

Прихожане твердо держатся православия, сектанство и иновѣрие никакою визитом не истребятъ.
 Въ приходской советъ избраны: Тавришъ Петровъ, Ефимъ Алексеевъ, Петръ Вилинъ, Редаръ Андреевъ, Петръ Трофимовъ и Янисъ Цилидинъ; церковный староста - Антонъ Егоровъ.

Въ годы благоустройства храма много помощи бывшии съ 1921 по 1925 годъ церковный староста Илья Борисовъ, онъ на свои средства приобрѣлъ богослужебная книга, подсвѣчники, облачения и др. предметы; прихожанинъ Василий Камининъ пожертвовалъ двѣ большыя иконы св. князя Владимира и Божией Матери. Эти же два лица были ближайшими помощниками В. В. Талынского при постройкѣ церкви и школы. Но европейская война 1914г. и по слѣдовавшая за ней революція не дали имъ возможности начать дѣло постройки храма довести до конца. Строитель храма В. В. Талынский декабрь 1918г. болѣе разсиротился болшевиками.

Возвращенная сообщенъ въ жизни приходомъ было посещение Митрополитомъ Августинимъ 28 июля 1936г. Ваксененского храма. Митрополитъ служение оставило хорошее впечатлѣние на всѣхъ прихожанъ.

Съ наименьшей торжественностью и радостью Ваксененские прихожане 28 июля 1938г., въ день храмового праздника, совпавшего съ 950-лѣтнимъ крещеніемъ Руси, встретили въ своихъ стенахъ Елѣавского епископа Сакова.

Въ заключеніе нельзя не упомянуть, что за время 18 лѣтъ преподавалъ въ Ваксененской

Николаевъ Сморобавъ, кроме ревностного
отношенія своего къ храму Божию и своимъ по-
строкамъ и обязанностямъ, показавшись и про-
двинувшись трудомъ и развитіемъ въ народъ хозяй-
ства. Религіозъ съ тѣмъ оныя же дѣла, епископъ и
передовичъ словоблаженъ во величїи полегчавъ
въ приходѣ предпріятель. Не безъ его стараній
и ^{и близкого участія} около Виксенскаго храма возникли такія
учрежденія, какъ станція Виксна, Валосткая
црква, школа, амбулаторія, акушерскій пунктъ,
тѣловои, почта, телефонная станція.

Съ 1 апрѣля 1936г. священникъ о. Н. Сморобавъ
состоитъ членомъ Виксенскаго воиственнаго
собранія и попрежнему, кроме церковнаго работъ
веденья и общественихъ работъ, принимаетъ
активное участіе въ культурномъ и обществен-
номъ организационнъ и пользуется любовью все-
михъ жителей безъ различія исповѣданій
и національностей.

Адресъ церкви: р. п. Виксенскъ,

Адресъ арт.

Тугайская (с. Александровская)

церковь.

(дополнительный сведения)

При построении Александровского храма в 1915, из местных жителей принимал самое деятельное участие Александр Петрович Петров, которому за его труды покойный архиепископ Иоанн дал благодарственную грамоту.

Тугайский (с. Александровский) Св. Николаевский храм (деревянный) длиной 25,6 метр, шириною 8,53 м и высотой 5,35 м. В 1935, был произведен капитальный ремонт храма.

С 5 сентября 1920, и по настоящее время непрерывно настоятелем Тугайской церкви состоит священник о. Николай Крайного-Радский.

Всего земли при церкви имеется 41,1 гект, изъ коих в пользовании храма находится 4 гект, а остальная дается в аренду. Притворы постройки имеются.

Членами приходского совета избраны: Георгий Лиховский, Михаил Снегирев, Дмитрий Тусарев, Ивань Александрович, Николай Вознесенский, Семён Роткин;

церковный старостой состоитъ Влади-
миръ Марковъ, а псаломщикомъ Ки-
рилъ Васильевъ.

Адресъ церкви: р. п. Ригажи,
Алтенез арт.

Тилжская (б. Кокоревская)
церковь.

Нынешнее мѣстечко Тилжа съ 662 жителями выросло изъ б. деревни Кокорево, основанной въ 1909г. отдѣленіемъ отъ имѣнія Рускалово (18 км) участка земли для застройки. Начало - же поселенію въ Кокоревѣ положила здѣсь открытая въ 1895г. Поповкинъ епархіальнымъ училищнымъ совѣтомъ церковно-приходская школа. И такъ какъ въ этомъ районѣ было много православныхъ жителей, то къ школѣ была пристроена церковь, которая была освящена въ 1897г. во имя Вознесенья Господня. Сущая въ этомъ храмѣ совершалась Поповкинъ епарх. латшакимъ миссіонеромъ П. Стефаномъ Мѣшинымъ и настоятелемъ Гавриилою церковникомъ о. Андреемъ Мазуромъ.

Самостоятельный Кокоревскій, нынѣ Тилженскій, приходъ былъ основанъ въ 1910г. На 1 Января 1938г. число прихожанъ Тилженской церкви было 724 чел. Земли при церкви имѣется 41,554 гект. то же такъ же есть причтовой дачи. В настоящее время священникомъ Тилженской церкви состоитъ о. Николай Карзубовъ.

Постоянного псаломщика при Милосерд-
ской церкви Петръ.

Церковный старостинъ состоитъ Иванъ
Балтинскій, его помощникомъ Петръ Ле-
вочкинъ и членами приходск. совета - Зил-
тинскій Юлий, Берзинскій Елизавета, Миро-
новъ Артемий, Батракъ Анатолій и Платоновъ
Петръ.

Питомцевскій приходъ - Латгальскій съ
небольшимъ припискою русскими.

Адресъ церкви р. н. Тилла, Австрелар

Линавская Ново-Троицкая церковь.

Линавский (б. Ново-Троицкий) приход
принадлежит к числу т. н. новобудов при
ходах, которые появились в результате при-
соединения части островского уезда, Псковской
губ., к Латвии.

Начало основания прихода нужно отнести
к 19 мая 1921 г., когда в с. Задкаш, где ныне
находится церковь, состоялось общее собрание
православных Линавский (б. Мокшовецкой вол.)
вол., на котором и решено было соорудить
завтрак в приход и построить свой храм.
Первоначально богослужения совершались в
специально приспособленном помещении.
а затем было построено новое деревян-
ный храм длиной 25 метр., шириной - 3 метр.
и высотой 4 метра; церковная высота ве-
сотью 25 метр. Церковь была освящена
во имя св. и чудотв. Николая. Покойный
арх. епископ Иоанн подарил вновь устро-
енному Линавскому храму иконы чудотворца
Николая. В Линавский храм с осо-
бою торжественностью ежегодно в день
т. н. пятницы по Расеке чествуется память
св. великомученицы Параскевы, когда бывает
большое стеченье народа не только со всего
Линновского уезда, а также со Эстонии.

Первый настоятель Линавской (в Ново-Троицкой церкви) с 4 августа 1922г. отец протоиерей о. Григорий Пономарев, ксень настоятель Тихвинской Покровской церкви

о. Т. Пономареву пришлось много вложить труда и энергии в дело создания храма и развития приходской жизни между прочим

о. Т. Пономарев в 1923г. уредил при церкви общество трезвости, столь неслыханное в этой местности

За переводом о. Т. Пономарева на службу в Рязань настоятель Линавской церкви

с 6 февраля 1933г. назначен был свдцу о. Гордию Овчинникову

Учлен прихода в Линавском приходе - 339 чел. Земли при церкви - 50 гект., водопольной центр. земли прихода - 100 гект., принадлежащей Верхне-Овчинской церкви

с приходами построены и имеются также земли для старосты. Церковный старостой состоит Василий Тихомиров, членами приходского совета избраны: Матвей Титов, Иван Кудрявцев, Иван Баклагин, Матвей Козловский, Григорий Арбузов, Иван Набоков, Иван Перин, Трофим Райник, Павел Пинюшов, Павел Смирнов, Павел Галозин.

Псаломщическая обязанность исполняет Михаил Ситников

Адрес церкви: р. п. Линава, Австел ар. Ближайшая железнодорожная станция Весити находится от церкви в 19 км

Даугавпилскій

уѣздъ

Церкви Даугавпилсского уезда:

	<u>Стр</u>
1. Общий сводный о уезде из Даугавпилса	145-156
2. Торно-Турбский собор	157-167
3. Александро-Невский "	168-174
4. Успенская церковь	175-180
5. Петро-Павловская	181-186
6. Дайденская	187-190
7. Берсикская	191-196
8. Общий сводный о 2 Краевах	197-205
9. Церкви в Краевах	205-218
10. Угвалдская	219-224
11. Крустпилская	225-232
12. Ливанская	233-234
13. Придруйская	235-246
14. Траверская	247-272
15. Литиницкая	
16. Авенайская	
17. Шкалтовекая	
18. Ямуйская	273-274



Даугавпилс

Въ центрѣ площади домъ единенія
Справа: Александро-Невскій соборъ

Церкви Даугавпилского уезда

Общ. сведения.

Даугавпилский уезд занимает про-
 странство въ 4790 кв. в. и заключаетъ въ себѣ
 25 волостей, 6 городовъ (Даугавпилль - 45160 жи-
 телей, Краслава - 4276, Крустпилль - 7658, Ливани-
 3527, Преш - 1662 и Тостини (с. Глаженка) 993)
 и 9 населенныхъ мѣстечекъ; всего жителей въ
 уездѣ - 212668, швъцарей латышей - 134589, вели-
 коруссовъ - 40684, бѣлоруссовъ - 5910, поляковъ - 11579,
 литовцевъ - 644, нѣмцевъ - 650, евреевъ - 17604,
 остальныя - 1008, поремизм: католики - 25125,
 православныя - 10205, католиковъ - 126229,
 старообрядцевъ - 34791, остальныя христианъ
 423, иудеевъ - 17623 и остальныя - 272.

По этнографическимъ городамъ и волостямъ уезда
 православно населенныя распредѣляются та-
 кимъ образомъ: Даугавпилль - 5019, Красла-
 ва - 172, Крустпилль - 340, Ливани - 69,
 Преш - 29, Тостини - 82, въ Ливекетской
 волости - 196, Аукской - 190, Авлейской - 70,
 Бикирнекской - 438, Дарденской - 90, Ушвалд-
 ской - 104, Ямуйвской - 153, Камуекской - 40

*) По переписи 1920 г. всего жителей въ уезде было 183305,
 швъцарей латышей - 89599, великоруссовъ - 27776, бѣлорус-
 совъ - 26541, поляковъ - 18909, евреевъ - 18343,
 литовцевъ - 717, нѣмцевъ - 507 и остальныя - 973.

Капанской - 89, Краславской - 58, Крустпишской 188,
 Ликсненской - 342, Ливанской - 119, Кауенской
 254, Придурыйской - 428, Прельской - 22, Мустин
 ской - 60, Рудзюнской - 127, Скайстенинской - 45,
 Ундрумуйской - 190, Варкавской - 27, Вилко
 кой - 48 и Вишковакой - 1216

— Утвзаний король Даугавпилс, Двинск, Дина
 бурзь, Борисовск, Невжинъ) за все свое
 многостраданство и много иудей роль военно
 го и торгового государства.
 Основание его должно быть отнесено къ 1274г.
 Когда лавонские рыцари, распространивъ свои
 владения вдоль по Даугави на востокъ, заложил
 ли въ 19 км отъ теперешняго Даугавпилса, вверх
 по Даугави, замокъ - крепость^{xx)}

x) Имя латгальское население названо по стро
 енной на нихъ земля древней динабургъ - Науценъ
 ривъ. Возможно, что и название Невжинъ есть перор
 ская "Науценъ ривъ". Это название встречается
 въ грамотахъ XIV-XV в.в. и въ русскимъ летописяхъ

xx) Замокъ находился въ 2 1/2 км. отъ ст. Науценъ и въ
 1 км. отъ почтового тракта на берегу Даугави, на
 узкой гончъ между двумя оврагами, самое же поселе
 ние - городъ лежалъ къ Западу, За рвомъ, на томъ мѣ
 стѣ, гдѣ въ позднейшее время наладанъ фальварковъ
 принадлежавши военнымъ поселенцамъ. Имя этого, за
 нимавшего замокъ и до сего времени носитъ название
 "Старый Замокъ".

Въ замокъ земляю свободна и латгальскъ воеводы - Колян
 доръ или Коменторъ динабургское командорство было весьма
 значительна: оно граничило на северъ и западъ съ фогт -
 ствами Резекнескимъ и Лудзенскимъ, которые принадлежал
 ли ему; кроме того въ составъ его входило гauptmannство
 и мукштанское и имѣнъ Ликсненскій.

Еще въ началѣ XIX в. развалины древняго замка были все же
 видны. Но постепенно развалины замка разбирались (мѣсто
 прѣвѣнъ и на постройку Даугавпилскаго крепости) и отъ
 нихъ сей часъ ничего не осталось
 Въ 1888г. были предприняты раскопки на мѣстѣ замка,
 фундаменты были очищены отъ земли и тогда установились
 основной планъ замка и его укрѣпленій.

Цель постройки замка-крепости заключалась в обороне подступов с востока и в продолжение трех первых вѣков своего существования замок выдерживал ряд осад и штурмов со стороны Полоцких князей и литовцев, неоднократно смотревших на возведение князьями нового оборонительного пункта.

Во время войны великого князя Московского Иоанна III с Ливонскими рыцарями в числе других городов было взято русскими и Динабург (1481).

Во второй половине XVI в., во время Ливонской войны, замок, доведенный до крайности русскими, отдался 3 сентября 1559 г. пять замков, в том числе и Динабург, под залог польскому королю Сигизмунду-Августу за 700 тысяч талеров.

С падением Ливонского ордена, в 1561 г. Динабург присоединен к Польше. В 1566 г. Сигизмунд-Август назначил Динабург главным городом инфантского воеводства.

Таким образом, из форпоста ливонских рыцарей Динабург превращается в форпост польский и во времена между Русью и Польшей неоднократно переходит из рук в руки.

В 1577 г. войска Иоанна Грозного штурмуют крепость и овладевают ею.

Предштурмань крепости Иоанн Грозный, в целях стратегических, устроил ниже по течению стратегический лагерь для своих войск. Это и было основательное будущее Динабург.

Когда замок Динабург переходил в руки поляков, то Стефан Батори не возобновлял на старом месте разрушенную укрѣпленіи, а в 1582 г. переносит на место лагеря Иоанна Грозного и крепость, и сам город.

Замок был построен между двумя рукавами реки Шумицы (при построении княжеской крепо-

сти одинъ рукавъ бѣлы застланъ); самый же городъ расположенъ на мѣстѣ настоящей крепости и застраивался въ сторону озера Муня.^{x)} Новый Динабургскій замокъ, такъ же какъ и старыи, не разъ выдержалъ подѣ стѣнами своихъ враговъ. Въ 1600 г. Динабургъ бѣлъ взятъ шведами; въ 1635 г. вновь отходитъ къ Польшѣ. Въ 1655 г. шведы опять завладѣваютъ Динабургомъ, но въ слѣдующемъ, 1656 году войска царя Алексея Михайловича взяли Динабургъ штурмомъ и прочно обосновались въ немъ. ^{Польше} Царь Алексей Михайловичъ велѣлъ переименовать Динабургъ въ Борисоглебскъ и построить въ немъ церковь во имя Бориса и Глеба.

Это была первая православная церковь въ Даугавпильскѣ. Однако въ 1667 г. Динабургъ по Андрусовскому договору бѣлъ вновь отданъ Польшѣ. Въ 1722 г., послѣ первого раздела Польши, Динабургъ отходитъ къ Россіи. Первоначально онъ назначается центромъ иродима Двинской провинціи, вошедшей въ составъ Псковской губ., въ 1744 г. - Полоцкой губ., въ 1796 г. - Вильноурской и наконецъ въ 1802 г. - Витебской губ. Теперь Динабургъ становится форпостомъ Россіи.

x) Рассказываютъ, что въ 1819 г. при сооруженіи настоящей крепости найдена была около крепостнаго свода мѣдная доска съ русскою надписью, которая свидѣтельствовала будто-бы о заложении камня (земляного укрѣпленія) самимъ Грознымъ. Прибавляютъ, что мѣдная доска взята однимъ изъ ижемеровъ и неизвестно гдѣ находится. (А. И. Савиновъ. Описание иждивеній въ 1839 г. Витебской губ. 1886 г. Витебскъ.)

на запад, что дало ему возможность из шайко-
мъстечкового города - крепости превратиться
в крупный торгово-промышленный и культурный
центр.

Въ первую очередь с 1810, по 1833, на месте
бывшего около замка города воздвигается перво-
классная крепость с 4 бастионами и 142 казем-
тами и другими сооружениями, на левом же бо-
реку Даугавы, против крепости тогда было не
большое поселение, устроено предмостное укреп-
ление; через Даугаву были переброшены мосты
мосты; центр же города переносится на насто-
ящее место, которое было в то время еще неза-
селенным, на место "Нового строения" и "Тайка"
рось основной мост.

Х) Раньше на месте нынешней крепости стояли
купеческие дома - Лялика, Пусторогана, Сутишка, Лебеде-
ва, Трудышка и др, были бани, были лавки, торговые
ряды, была даже детская колония; около оз. Иштыя ра-
сположены рынок, ларки так близко стояли к
озеру, что некоторые из них были даже на столбах,
тут же было много и дощак, а по другую сторону озе-
ра шель пригород. Старый фронт мост
Кладбища находилось в местности, которая называется
и сейчас "Свободка", там же тогда следовало разветвлению
из линии железной дороги на Дилу и Резекне; тут же
было католическое кладбище, рядом с ним лю-
теранское, а за ним на возвышенности находилось
православное кладбище; все эти кладбища были за-
крыты в 1868. Они лютеранского и католического
кладбища следовало и сюда не вступать. Старая же
помнить, как когда-то здесь стоял крест, а в
настоящее время все место, занимавшее кладбища,
изрыто берущими грави; кости покойников обна-
жаются и валяются тут же - не вить с гребнями на
поверхности. Еще летом 1937, мне пришлось надви-
дать эту печальную картину при осмотре рекаю
меню старого Даугавинса.
На православное кладбище уцелела пока только =

Одним из первых зданий каменного Даугавпилса было здание приютственника митры (сейчас в нем находится управление угрозы военного начальника). Заселение нового района города по утвержденным планам усиленно подвигается вперед посыл проведение московской дороги через Даугавпилс (1836г.) и устройство Заградительной дамбы длиной в 6 км. (1841г.).

Скращение-же длины железной дороги между Мемелой (С.-Петербургско-Варшавской - 1861г. и Риги-Орловской - 1866г.) еще больше способствовало расширению Даугавпилса и усилению его значения не только как первой классной крепости, но особенно в торговле-Жюнашискемь-отношении.

И если в 1840г. в Даугавпилсе было только 11361 жителей, то в 1913г. оно возросло на 113048 человек, из них православных было 31809, католиков - 15578, старообрядцев - 9940, иудеев 55886.

X) = одна часть в восточной стороне его, где был похоронен начальник дивизии, его сын и дочь, в западной стороне его по требованию польские пилотеры и лишь поставлен памятник, остальная часть разбита по скверу, а остатки памятников в 1928-1932гг. были убраны.

Старообрядческие кладбища находились около Старого Форштадта и вблизи в. С.Р.В.-Варшавской вокзала, среди песков.

О старом Даугавпилсе много рассказывает по слухам вспоминающий 27-летний старик Федор Давыдов. Он живо еще вспоминает, как на его глазах 15-летние мальчики и в присутствии массы народа были расстреляны в крепости по приказу ч.к. ифранцева граф Левин Плятер. За нападение на транспортные средства солдат. Его везли на простом телеге с ба-рабанными досками, запряженными на возыш-не Эшафота, привязали к столбу и расстреляли.

и остальную - 35.

Доильный завод ^{города} расцвёл в конце широкое войну 1942. Двинск (так назывался с 1893, прежний Динабург) ощутил в полосу военных действий, неоднократно подвергался жестокому немецкому бомбардировкам, пережил время немецкой оккупации и большевистской власти и наконец полуразрушенный, обезлюдивший 3 января 1920 г. Перешёл в состав Латвийской республики с населением 28938 человек.

Постепенно при содействии Латвийского правительства Даугавпилс заволашевался заново и теперь является третьим по величине городом в Латвии. В последнее время Даугавпилс украсился новыми или восстановленными сооружениями: гранитный домик Едленис (1937), мостом через Даугаву (1935), зданиями Земельного банка, почты, пансионатской больницы и т.п., из промышленных предприятий в Даугавпилсе функционируют: Нильс-Знобарский машиностроительский завод, электростанция, судостроительный завод (в 90 км. от Даугавпилса), фабрики лёна, шелка, текстильная и др.

Церкви в Даугавпилсе. Уже выше отмечено, что первая православная церковь в Даугавпилсе была сооружена в 1656 г. царём Алексеем Михайловичем во имя великого князя Бориса и Глеба.

Но долго ли существовала эта церковь - неизвестно, так как в 1667 г. Даугавпилс по Андрусовскому возвращению вошёл в состав Польши.

"Витебская старина" т. IV, стр. 65. А. П. Сапунов. Витебск 1885 г.

После присоединения Даугавпилса к России (1746), на его плане, утвержденного Екатериной II 21 февраля 1778, уже значится деревянная греко-католическая церковь (возможно, это эта церковь и была той, которую построил Алексей Михайлович, но с переходом Даугавпилса во владение полков она была обращена в униатскую). На другом же плане, более позднем - конца XVIII в., эта церковь именуется просто греческою и православною. Означенная церковь, повидимому, сгорела во время пожара Даугавпилса в 1817г; находилась она на окраине прежнего города, между замком и городом, на склоне холма, т.е. по нынешнему расположению между р. Муршицей и крепостью.

К ряду с этой церковью, после удешевления из-за упадка изг. Даугавпилса, иезуитский костел в 26 мая 1811г. был обращен в военный православный собор; в 1828г. собор был подвергнут капитальному ремонту и передан в пользование приспособлен, его под православную церковь, иконостас в нем был поставлен на средства, пожертвованные митр. Николаем I, внутри же собор был украшен фрескою каботажною.

Х Костел и иезуитский коллегиум при нем были основаны в Даугавпилсе в 1626г; в 1746г. костел был перестроен в стиле деревянного барокко (каменная в стиле барокко с двумя высокими башнями ("везиаша")); в 1747г. при нем жили и умерли Юлиан Герсц († 1672г.) написавший польско-литовско-латгальские азакты в 1811г., при начале постройки крепости, костел и здание иезуитского коллегиума были куплены русскими правительством за 30000 руб., костел и здание перешли в Кассову.

2- время

Во время мировой войны собор пришел в запустение: через разбитое окно проходили стволы и бомбы, крыша давала трещины и т.п. Но с восстановлением крепости для нужд Даугавпилского гарнизона собор восстановлен и отремонтирован крепостной собор. В 1926 г. стараниями и усердием князя митрополита Августина, бывшего в то время гарнизонным священником в Даугавпилсе, и с разрешения военачальника, правый портал собора был отдан православным^{x)}

На собрании по поднесению ищущих средств собор устроены иконостас и приобретена необходимая утварь, а 28 ноября 1926 г. собор освещен протоиереем с Августинию Петерсом. Новым престолом во имя Пресвятой Троицы.

Еще до освящения православного престола в крепостном соборе из офицеров и интеллигентов православного вероисповедания, которые таинственно в Даугавпилской крепости соорудовались православной приходе, которой существует и теперь, число прихожань колеблется от 80 до 100 душ обоим пола; богослужения в православной приходе совершаются два раза в неделю. Гарнизонный священник в настоящее время священник о Николае Жузда.

В восточной гарнизонной приходе находится еще церковь по гарнизонной кладбищу. Церк.

x) В средней части собора помещается мраморный алтарь, а в левую часть - католический.

Ковь деревянная, построена в границах русской
 стили с верховной церковью (стено) ^в 1897 г. от имени
 купца-благотворителя ^{М. Лукасовича и общества} св. и благотвор-
 ного князя Александра Невского 30 августа 1897 г.
 Богослужения в этой церкви совершаются по типу
 гарнизонной церкви несколько раз в год пре-
 имущественно в дни поминовения усопших.

Кроме постоянной военной соборы помятого как
 строила в 1817 г. деревянная церковь бонья Еван-
 гелия православной церкви. которая со-
 служивала духовным нужды не только гарнизон-
 зона, но и всего православной населения тогдаш-
 него Даугавпильса.

С перенесением же центра города на южные
 не льство в 30-40 х ^х и застройкою
 ет, православными жителями нового города да-
 жеко было ходить в крепостной собор, тогда
 также с большими неудобствами было связа-
 но и совершение других требо- крещенных
 децель, погребения, исповяди и т. п.

Это и побудило полковник епархиальное началь-
 ство озабочиться обь организации прихода в
 самом городе и о построении для него церкви.
 Такая пока временная церковь и была устро-
 ена в 1844 г. во имя св. первоверховных апо-
 столы в каменном доме, что полица-
 ная крепостная моста (нынешний дом
 управления уездного военного начальника
 церкви была устроена в части дома, выходя
 щей на улицу Зябаря). Церкви была не-
 большае размеры (7х7 метр) и при себе
 во дворе была устроена на теплых дере-
 вянных столбах каменная

Съ окончаніемъ построения Александро-Нев-
скаго собора эта церковь была закрыта въ 1865 г.
По вѣдомости 1848 г., когда существовала Петро-
Павловская церковь, прихожанъ было въ городѣ
780 и въ уѣздѣ 311, а всего 1091 человекъ, при чемъ
въ уѣздѣ приходъ охватывалъ слѣдующія деревни
окрестныя по лѣвшую: Припечкино, Кошати-
ники, Кривати, Вайтолоки Зудра, Страдешти-
Юзерово, Сорокъ, Вощики, Шанкино, Бондарюшки,
Раковки, Матвѣевка, Шлаги, Куртшишки, Чер-
пово, Брѣшки, Клапары и Трудневка.

Железная церковь Въ 1866 г. по распоряженію
главноначальника Северо-Западнаго края Каур-
мана, между городовъ Динабургъ и Новинъ
строены на площади, гдѣ теперь стоитъ бо-
рисо-Толбскій соборъ, была воздвигнута Желез-
ная церковь; освящена была въ 1871 г. во имя
св. равноапостольныхъ Константина и Елены;

размѣрами церкви была въ длину 10 1/2 м., въ
ширину - 6 м. и въ высоту
10 м. Железная церковь бы-
ла устроена съ тѣмъ,
чтобы въ лагерное время
представляла служение
въ ней военному священ-
нику, стоявшему въ то
время въ Даугавпилсѣ
Лифляндскаго полка.



церкви эта была притис-
нута церковью къ Алексан-
дро-Невскому собору и въ
апрѣль мѣсяцъ 1879 г. изъ
Динабургскаго гор. управ-
ленія платъ, которыми дано право притиску Алек-
сандро-Невскаго собора пользовавшагося землемъ при

Железная церковь
въ Даугавпилсѣ, всегда-
шній перенесенная въ
Лерсику.

Железной церкви в Кингисеппе 1806 1/3 кв. саж,
а 216 кв. саж. отведено было подь церковь.

При церкви были устроены деревянные дощичь
внесенной забороны, для церковного сторожа,
сохранившийся и понынь. Это ветка сторожка
Борисо-Тихоносного собора, подмкнулаз тенью стною
за постройкой новой, сама же Железная церковь
стояла несколько впереди передь сторожкой.
Железная церковь, какъ приписана къ Алексан
дро-Невскому собору, по распоряжению Полковни
ка-старш. начальства отъ 5 марта 1904, была пе
речислена въ сметы Царь-Градь, конь Лерсика,
въ 45 кв. отъ Даугавпилса. *)

Кроме описанной церкви в Даугавпил
се въ мирное время еще были следующие церкви:
1. Домовая церковь в каменномъ здании Даугавпил
ской тюрьмы, освященная 24 октября 1863, во
имя Пресвятой Богородицы велье скорбныхъ радосте.
2. Церковь в Двинскомъ реальномъ училищю, устро
енная въ 1906 г по инициативе директора учил
ща Н. Ф. Кнѣзева и освященная 6 октября 1901
вспоконья Полоцкимъ и Витебскимъ Епископомъ.
3. Тюремная церковь для стоявшего въ то вре
мя в Даугавпилсе большого гарнизона, несчитая
Крестного собора, Железной церкви и Борисо-Тихо
нского собора и
4. Каконедь при товарной станции Б.С.-Петербург
бургско-Варшавской Железной дороги стояла
каменная часовня. Она была сооружена въ 1880,
на средстве спускающа въ пазыб чудесного спа
сения имп. Александра II отъ руки злодѣя, 5
февраля 1880 г.

*) Больше подробно о железной церкви см.
Лерсикская церковь

Даугавпилский Кафедральный Борисо-Товбский Соборъ.

Кафедральный Борисо-Товбский со-
боръ по своей внешней архитектурѣ и по
своему внутреннему устройству и убранству
(вся иконопись и фрески - копія Васнецовскаго
привѣла въ Киевскомъ Софійскомъ соборѣ) при-
надлежитъ къ краєвѣйшимъ и величествен-
нымъ православнымъ храмамъ Латвіи.

Храмъ построенъ въ 1904-1905 г., военная въ
домствомъ для обскуиваня религиозныхъ
стоявшихъ въ 2 Даугавпилсѣ на Новомъ Строеви
воинскимъ таетей и освященъ 12 июня 1905 г.
епископомъ Полоцкимъ и Витебскимъ Серафи-
момъ

Въ храмѣ два престола: главнѣй престола по-
свещенъ во имя Бориса и Тивода и малѣй - въ
правомъ придѣлѣ - во имя свѣтителя Алексія.

По силѣ мироваго договора и образованія самостоя-
тельной Латвіи при храмѣ въ 1922 г. ^{образованъ} православ-
ной приходу и военное ведомство передано
Борисо-Товбский соборъ двинъ зарегистрированъ
наимъ придѣлѣ - латвийскому и русскому, на
имѣ котораго храмъ и корродированъ.

Первоначъ настоятелемъ Борисо-Товбского со-
бора быль назначенъ протоіерей С. Августинъ
Петерсонъ (кѣтвѣтний митрополитъ Латвіи), ко-
торой много положилъ труда какъ по организа-



Епископъ Александръ.

цимъ прихода, такъ и по произволу самого не
 однократно первоначального ремонта собора.
 По формѣ Борисо-Глубский соборъ продолгова-
 той, въ видѣ корабля, приспособленной къ нун-
 даши (стоянью) воинскимъ частямъ, длиной 40 метр.
 шириною 20 метр., высотой до первой крыши 10
 метр., а до второй крыши средней части 16 метр.,
 соборъ двухъ свѣтлицъ.
 Надъ церковью возвышается 10 величественныхъ
 куполовъ съ позолотенными шарами и крестами
 на нихъ; на переднемъ среднемъ и самомъ боль-
 шемъ куполѣ находятся колокола съ "штур-
 мъ колоколами, изъ коихъ самый большой 30 пу-
 довъ (въ мирное время самый большой колоколъ бьетъ
 около 500 пудовъ), а одинъ изъ меньшихъ коло-
 коловъ въ 1922. бьетъ приобрятенъ въ морчесаши-
 прихожанами съ надписью, ад беларусаў."
 Средней частью храма утверждается на 14
 масивныхъ колоннахъ.

Весь колонны украшены большими иконами художественной росписи.

Трёхъярусной, дуговой иконостасе красивой и изысканной отделка, увенчанной тремя крестами с электрическими лампочками, дополняет внутреннее убранство собора.

За время войны 1914, и революции Борисоглебский собор пришёл в значительное запустение, как то: крыша была повреждена и стала протекать, при чём течь проникла во внутрь храма, попортила масляную краску, внутреннюю фресковую роспись и даже штукатурку внутри и снаружи.

Сразу же по образовании и организации прихода постепенно начали собираться средства и производиться ремонт храма.

Кроме первоначального и необходимого ремонта произведено во настоятельство прот. о. Августина Петерсона, второй ремонт был произведён в 1926-1927 г.г., когда была заново перекрыта крыша, и третий капитальный ремонт в 1930-1932 г.г., когда закончен был наружный ремонт собора и внутри была произведена штукатурка и полная перекраска его.

После этого собор вновь принял свой прежний благолепный вид.

Весь этот ремонт обошёлся приходу свыше 8000 руб. Эта сумма составила: а) изъ приходских средств, б) от которых собирались по подписным листам, в) от устройства лоттерей и вечеров при энергичном содействии далекого комитета при соборе и в) от жертвователей: П. И. Мельникова, пожертвовавшего 1000 руб., И. М. Федорова, пожертвовавшего большую электрическую лампочку и произведшего целый ряд других расходов за свой счёт.

на общую сумму до 500 лет; в ремонтные
работы собора, кроме настоятеля прот. о. С.
Крашна и члена ревизионной комиссии, освобождая
такого участие принимал почетный член при-
ходского совета архитектор Алексей Николаевич
Федоров, под техническим надзором Кото-
вого происходила вся работа

Число прихожан в различные годы ильинские:
Мая, в 1922 г. было свыше 200, в 1926 г. число
было уже возросло до 600 чел., в 1930 г. до 800 чел.
и в 1932 г. до 1000 г. В 1932 г., когда на Стара-
форштадт начал образовываться новый Петро-
Павловский приход, часть прихожан в том числе
К. Януш приходу. И потому в 1938 г. при Борисо-
славском соборе зарегистрировано: в рус-
ском приходе около 800 человек и в латвий-
ском около 100 человек, а всего 900 человек.
Настоятели Борисо-Людского собора и двора при-
хода при нем - латвийского и русского общи-
ны, с 1922 г. по сентябрь 1925 г.

2 прот. о. Иоанн Крашinsky с сентября 1925 г.
и до 1936 г. заведовал обоими приходами,
а с этого времени и до настоящего времени
заведует обоими только русским при-
ходом; настоятели же латвийского прихода
назначены партизанский священник о. Нико-
лай Жуков, диаконом протодьякон с августа 1938 г.

Для прихода построены не только храм
и члены его живут в нескольких домах
при соборе и в нескольких ветрах сторожка,
которая будет снесена, так как строения
такие, более просторные здания для церковных
нужд, которое одновременно будет и жилищем

состоит об этом в Вильяме, а также и в Вильяме
и член его Кавути в Вильяме
Владимир Климен-
тский

Герсакского епископа Александра.

Барисо-Тлудскому содору изъ государственнаго земельного фонда отведена земля въ коштысскомъ 12 гектаровъ въ районы Науенской волости, въ д. им. м.п. „Тосмендернъ“ (Старый Дворъ), находящаяся въ 3 км. отъ Даугавпилса. Земля отдается въ аренду за 300 латъ въ годъ, изъ которыхъ уплачиваются налоги за землю, а остальная часть поступаетъ въ церковный бюджетъ.

Членами приходского совета при Барисо-Тлудскомъ содоре состоятъ: М. Заборовский, Т. Шаботкинъ, Я. Прудитъ, Т. Чупецъ, П. Аузинъ, А. Парасовъ, И. Бѣловъ, М. Тургонокъ, А. Луциновичъ, Н. Борозинская, Т. Дудука и А. Соеновичъ. Въ ревизионную комиссию входятъ: П. Кошловъ, А. Круковский и Т. Соловьевъ; церковный старостой сосудитъ Иванъ Матвѣевичъ Федоровъ, его помощникомъ А. Ф. Моисимовичъ. Потемкины члены приходского совета избраны: С. Н. Федоровъ; при приходскомъ советѣ существуетъ дамскій комитетъ, главнымъ помощникомъ благоустройства содора и изъсканью средствъ на церковныя нужды.

— 16 и 17 июля 1938. въ Барисо-Тлудскомъ содоре произошли редкое торжество — это торжества въ санъ епископа Ерсикского, викария викария православной церкви Бавиенской епархии, настоятеля Вильянской церкви и благочинного протоиерея о. Адама Витомы. Для совершения этой торжества въ Даугавпилсѣ прибыли митрополитъ Рижский и вез. Латвии Августинъ, Эстонскій митрополитъ Александръ Риньяндскій архиепископъ Германъ и Елзавскій

епископъ ^{и многочисленнае духовенство съ Ри-}
^{и, Латгаліи и земгаліи}
 Хиромонъ ^{состоица} при большомъ степені на-
 рада не только въ Даугавпилса, но и близлежащихъ
 приходоу Даугавпилскаго и Илукстскаго уѣздовъ,
 и въ присутствіи товарища Президента госу-
 дарства и военного министра генерала Я. Балодиса,
 министра внутреннихъ дѣлъ В. Тулдуса, дирек-
 тора департамента церкви и консисторій Э. Дѣ-
 мана и представителей мѣстной гражданскій и
 военной власти.

При чиромоніи новоназначенной Терсикскій епи-
 скопъ поминать шизъ Александра и въ его заботѣ
 дѣланіи близлежащихъ будитъ набоитиса въ
 церкви Латгаліи, Борисо-Тлудскіи же соборѣ
 ставъ мѣсто и постыжнкого служения еписко-
 па Александра и преобразованъ въ Каверран-
 ный соборъ съ увеличеніемъ нѣмца съ служо-
 щимъ.

Обновленная икона находящаяся в Даугавпилском Борисо- Тлудском Соорье

(Описание египетской настоящей сего соора
ра протосерам о Иоанне Крамнъ)

.. Икона эта была собственностью приюжанки Борисо-Тлудского соора Елены Антоновны Буржинской, пожертвовавшей икону в Борисо-Тлудский сооръ.

Е. А. Буржинская, бывшая учительница Даугавпилской русской гимназии довоенного времени и мать, при том во времена Латвии около 45 лет, по мужу была на иконо и еще теперь на иконо в Даугавпилсе. Ее мать Буржинской 75 лет, и она всю свою жизнь прожила, давая (независимо), при том она была женщиной в высочайшей степени, все на религиозно и истинно христианскую, которая служила при иконо и образцово и много лет христианки с времени, потому все это икона имеет большое значение в истории обновленной иконы.

Обновившая икону Е. А. Буржинская получила и наследство от своих родителей-предков. Эту икону она очень ценила и уважала. Икона эта среднего размера, нарисованная на деревянной доске, вставленной в икону. По рассказу Буржинской молитва ее предъ этой иконой, в Буржинской, была слезливая и доверительная. Говорят, что она слезливая и доверительная. Говорят, что она слезливая и доверительная.

По рассказу бурманской, иконе эту она получила
 в молодости своей, причём с родственниками
 своим считала, что икона этой тогда уже, т. е.
 при получении, было больше ста лет; такимъ об-
 разом, теперь - в настоящее время - икона этой бо-
 лее 150 летъ. По рассказу бурманской, в то вре-
 мя, когда она икону получила, икона эта была
 совершенно темная и нельзя было различить, раз-
 смотреть лика святых, изображение князя на
 иконе. Также самое говорили ей и предки, переда-
 вавшие икону эту бурманской, то есть, что эти
 (предки) вследствие потемнения иконы не знают,
 какие лика святых изображены на этой иконе
 или, какъ приходскому священнику, тогда была
 известна эта икона, какъ совершенно темная,
 ибо я, посещая квартиру бурманской с празд-
 ничными молитвами, видя в эту икону и совер-
 шая пред нею молитвы.

Обновление иконы совершилось в продолже-
 ние месяца, начиная с половины октября и
 до 15 ноября 1932 г.

Обновление (прочистание) иконы происходило
 постепенно, начиная из срединной иконы, расши-
 рившись вверх и вниз. Направо и налево по иконе.
 Когда икона прочистилась и когда на иконе
 видны были изображения лика святых, то г-
 да 15 ноября 1932 г. приглашено было все духо-
 венство г. Якутска в Троице-Сергиевскую
 церковь, видявших обновление иконы, при-
 звать духовенство и свидетели действитель-
 ности, что прочистление иконы не есть
 естественное, а есть явление сверх-
 естественное, явление чудесное, есть дело
 Божие.

чудесное обновление иконы произошло, то её изображение иконы стало ясно и отчетливо, определенно были видны лица (лица) святых; впечатлительные были дивные, словами не выразишь... Правда, после этого обновления иконы, впоследствии, приблизительно в продолжение еще одного месяца, икона становилась еще больше светлой и яркой.

Во время первоначального обновления иконы, то есть, за время до 15 ноября, были сделаны два фотографических снимка иконы, из которых видно, каково было изображение иконы вначале, правильное и каково оно стало потом - по обновлению.

По поручению митрополита о благодатном иконо было составлено подробное описание ветхого иконостаса и фактов обновления иконы и чрез о. благодатного отправлено в Синод 20 ноября 1932г. за № 105, при чем были приложены вышеозначенные два фотографических картонки.

В конце декабря месяца 1932г. по постановлению приходского совета Борисо-Тягдского собора, была отправлена делегация во г. Ригу к архиепископу Иоанну, который признал факт чудесного обновления иконы, разрешил перенести икону в собор и служить пред иконою моления.

Владимира икона Е. А. Буржжинская помертвела обновленную икону в Борисо-Тягдский собор, но просила икону оставить на время в ее квартире и служить пред иконою соучастствующим моления, каковые и служившие два раза в неделю в определенные дни по вечерам, при чем пред иконою непрерывно

целые сутки. Царьша пришла и много слышала, ставившая Богомо и души пока икона наладилась в квартиру Е. А. Буржинской и слышалась молелья. Во все это время, ежедневно (окозенокко молелья) собиралась очень много народа, не только православных, но и ино-верцевъ разныхъ исповѣданій, при чемъ происхо-дили и рассказы о разныхъ случаяхъ свободъ происшествій чудесного характера, даже и чудесныхъ исцѣлений только некоторыхъ людей, мо-лившихся предъ обновленной иконой.

Все происходившее предъ иконой невозможно было провѣрять, такъ какъ было много людей совершенно неизвестныхъ изъ разныхъ мѣстъ Таубавицкаго округа и много осталось недостаточнo провѣрять. Многие же изъ вѣщесказанного было напечатано въ разныхъ газетахъ.

Одинъ чудесный случай исцѣления отъ слѣпоты. Мария Александровна Новицкая, православная, прожи-вающая въ Таубавицкѣ, болѣла малярою болѣз-нью, могла свои шаги и носила очки. Болѣзнь Новицкой все усиливалась и она очень таето про-ходила молитвы предъ иконой въ квартиру бур-жинской. Однажды Новицкая, после молитвы и усталости, сидѣла на низенькомъ диванчикѣ толькы Буржинской и вдругъ, безъ ведѣнья при-ны, очки Новицкой упали на полъ на подокон-ную полочку подстилку и, къ великому удив-лению, стекла очковъ Новицкой оказались разбитыми. Въ сильной тревогѣ Новицкая заплакала и молилась такъ, какъ никогда, при чемъ произнесла слѣдующія молитвенныя слова: Господи, сотвори такъ, чтобы очки мои

Больше не нужны были... Также и случилось...
Хотя Новицкая в очки вставила новый стек-
ла, но Новицкой очки больше не нужны были,
согласно ей молиться: мажная болгузь прои-
ла и Новицкая выздоровела.

Поистинно, совершившее дивное, чудесное исцеление...
По обновлении иконы оказалось - стало видно,
что на икону изображены три святых угодника
Божии, а именно, справа направо, съсоотвѣтствую-
ющими надписями внизу каждого святого на-
славянскаше азъкъ: 1, свѣтитель Николай Чудо-
творецъ, 2, свѣтитель Терманъ, патриархъ Кон-
стантинопольскій, память празднуется 12 мая
и 3, святая мученица Тараскева - память празд-
нуется 26 июля.

Обновленную икону изъ квартирн буржес-
ской перенесли въ Борисо-Глебскій соборъ на ка-
кую день памяти свят. Николая Чудотворца (9
мая 1933г.), съ великими торжествами, при сте-
чении множенства молящихся.

По перенесении иконы въ церковь, во все время,
въ опредѣленные времена года и дни, по желанію
прихожанъ, предъ иконой совершаются молебны
святыхъ, изображенныхъ на иконѣ, съ бесѣда-
ми на молебнахъ.

Протоіерейъ Іоаннъ Крашчъ.

28 сентября 1938г.

Дангавульс.



Александровско-Невский соборъ
въ Даугавпилсѣ.

Даугавпилский Александро-Невский Соборъ

Александро-Невский соборъ заложенъ быль въ 1856г и законченъ постройки лишь въ 1864г. на средства казни, на добровольно пожертвованіи съ придавленіемъ сюда 440руб., отпущенныхъ главнѣйш. начальникомъ Северо-Западной Край. гравашъ М. Н. Муравьевымъ изъ 10% дополнител. сбора отъ помѣщичьихъ имѣній. Всего на постройку собора затрачено 37216 рубл. 18 коп.; строителемъ собора быль помѣщикъ Даугавпилскаго уѣзда Реуттъ.

30 августа 1864г. храмъ быль торжественно освященъ архіепископомъ Полоцкимъ и Виленскимъ Василіемъ во имя св. благоверного князя Александро-Невскаго.

Здание церкви каменна, съ такою-же въ одной свѣдѣ колокольню, на цоколь съ тремя крѣпк. ками изъ тесной створы гранита, пяти куполовъ. Покровъ желѣзны; разнѣрамы храмъ: въ длину 25 метр., въ ширину - 17 метр. и въ высоту (въ алтарѣ) - 16 метр., иконостасъ въ соборѣ Свѣланъ по проэкту Мемроградской академіи Гудонестъ въ стилѣ барокко; шесть главнѣйш. иконъ въ иконостасѣ работы академика Вишневецкаго. Вокругъ собора быль деревянная ограда съ камен. колонн. столбами, а съ фронтальной стороны - желѣзн. заборъ; въ послѣдствіи деревянная ограда быль замѣнена стѣннымъ кирпичнымъ, покровомъ желѣзью. Въ северной сторонѣ ограды быль устроенъ маленькій деревянный домикъ для

церковного сторожа. В итоге этого обветшавшей
домашка в 1934г, благодаря старанию церковного
старосты Н. А. Турманова, воздвигнута новая
каменная сторожка стоимостью 3000 лат.

Итак церковь с 1864г. состоит из 4 частей: настав
тель, дьякона, дьячка, пономаря и просфорни;
жалованье причт получать из казны священ
ник - 500 руб. в год, дьякон - 200р, дьячок
150р, пономарь - 150р и просфорник - 36р

С 25 ноября 1875г. Динабургская Александра
Невская церковь преобразована в собор с двух
кирпичной причтом т.е. были прибавлены вто
рой священник и второй дьячок.

В связи с этим в собор должны были совер
шать службу ежедневно и устраивать богослуже
бные во имя Введения во храм Пресвятой Бого
родицы

За время своего существования собор подвергался
неоднократно ремонтам; поименный капи
тальный - внешний, и внутренний - ремонт
с устройством хоров; были произведены в 1925г,
а в 1938г, были вновь отделаны внешний район
и внутри полная перекладка потолка и печей
на общую сумму 2000 лат.

Число прихожан при соборе постепенно
уменьшалось. Так, в 1873г. их было 1228,
в 1887г. - 1864, в 1893г. - 2462, в 1906г. - 4965
показатель. После мировой войны 1914г., когда Дау
гавиле подвергся большому разрушению, чи
сло прихожан упало ниже 1000 человек. Но
уже в 1925г. прихожане числились 1500 человек
и на 1 января 1938г. зарегистрировано 1630ч.
Земельный участок при соборе, кроме церков
ного погоста, имеет: пахотной земли 8ч

им. Тосфтенберга, Воишковой вол. - 7 1/2 гект. и
 огородной близъ дровярка Тереново 4, 244 гект.
 Собору принадлежатъ двухэтажной каменной
 дань для причта въ церковной оградѣ, построен-
 ной въ 1908-1910г., стараниями бывшего въ то
 время настоятеля о. Петра Баллавана.

Къ собору была приписана церковь на православ-
 номъ кладбищѣ - каменная во имя свят. и чудотв-
 р. Николая, построена въ 1894г. на средства Даугав-
 пилского благотворителя М. А. Мамковца и
 освящена 4 декабря того же года прот. о П.

Баллаванскимъ
 въ 1925г. Кладбищенская церковь по распоряженію
 Синода передана въ пользование осадному кладби-
 щенскому комитету, въ составъ котораго входятъ
 представители отъ ветвей Крайовой и Даугавпиль-
 Са, председателемъ состоитъ Александръ Невежого
 собора свящ. о. Л. Ладинскій

Для воиншняго православнаго кладбища земля
 была отведена въ 1865г. въ размѣръ 8 гект., во-
 сточная часть кладбища отведена подъ братскія
 могилы русскихъ воиновъ павшихъ въ мировую
 войну 1914г. и тамъ воздвигнутъ въ честь ихъ па-
 мятникъ - обелискъ.

До 1865г. старое православное кладбище на-
 ходилось въ такъ наз. Слободкѣ и было закры-
 то въ 1868г. Сейчасъ на немъ остается только
 одна надмогильная часовня. Остатки мно-
 гихъ памятниковъ, которые еще были въ 1928-
 1930гг., сейчасъ убраны и на кладбищѣ раз-
 битъ паркъ, въ западной-южной части кладби-
 ща находится могила польскихъ легионеровъ
 и имъ воздвигнутъ памятникъ.

Одним из видных настоятелей Даугавпильского собора в мирное время был протоиерей о. Пётр Беллавинь, прослуживший здесь 28 лет - с 14 августа 1887г. и по день эвакуации из Даугавпилса учреждений в 1915г. Эвакуировался о. П. Беллавинь в Никитин-Новгород, где проживала его замужняя дочь, и там же вскоре умер - 19 августа 1915г. в возрасте 73 лет.

Вот как характеризует прот. о. П. Беллавина одним из его сослуживцев - законоучителем Павлу Кого Кадетского Корпуса прот. о. Николай Дколович: „О. Пётр Беллавинь был одним из крупных общественных деятелей Полоцкой епархии. Своими обширными разносторонними знаниями, неугасимой жерстью и горячою любовью ко общественному благу о. П. Беллавинь принёс много пользы Полоцкой епархии и Двинскому обществу. Он, напр., составил устав пенитенциарной и похоронной касет для духовенства, он был в течение 12 лет неустанным председателем и руководителем епархиального и окружного съездов, отличался широтою взглядов и безпристрастием; свои обязанности исполнял добросовестно, аккуратно, с рвением и плодотворно; ясное, отчетливое, трагическое и всегдашнее богослужение, назидательное проповедание слова Божия, ласковое обращение с прихожанами и его величавая готовность поможь лишь во всем нужном - заслужили ему всеобщую любовь и уважение. Въ благодарности Двинчане поднесли ему золотой наперсник Крестъ." (Полоцк. Епарх. Вед., сентябрь 1915г.).

Со времени приезда из Даугавпилса къ Латвии

Настоятелими собора поลำดับательно были:
протоиерей о. Иоанн Одовский (1919-1924), о. Ев-
гений Свинцова (1924-1928), о. Михаил Петерсонъ
(1928-1937) и с 12 июля 1937, настоятели собора
состоятъ свящ. о. Леонидъ Ладинский.

Кроме приходского совета въ благоустройении
приходской жизни большую роль играло Сестри-
чество, учрежденное при соборе с 2 ноября
1924, по инициативе настоятеля собора о. Е.
Свинцова.

Въ настоящее время въ приходъ работаетъ
дамский кружокъ, председательницей которого
является жена настоятеля о. Ладинская.

При приходъ существуетъ „Трехославное Со-
дружество“ - организация учащихся молодежи
общего пола отъ ветвей приходовъ Даугавпийско-
иенского подъ непосредственнымъ руководствомъ
о. Настоятеля управляютъ беегда, титаномъ
реферата и принимаютъ днтятельное участие
въ церковномъ итани и титаномъ врывъ бого-
служений. Изъ титаномъ „Содружества“ уже титаномъ
поступили въ Латвийский университетъ на бо-
гословский факультетъ: въ 1937, - каноникъ
Дяконъ Гитского кафедрального собора о. Т.
Бениксонъ и въ 1938, - К. Кравченко и Л.
Качисъ.

Кроме того при приходъ существуетъ „Днтятокъ
Учлолокъ“, организованности изъ днтятей въ возра-
стномъ основномъ школь-около 80 титаномъ. Днтя-
ти развиваютъ по титаномъ, соответствителенно
возрасту, сь коими ведутъ занятия по воскрес-
нымъ днтямъ учительницы-пенсционерки во

Даугавпилская Св.-Успенская

Церковь

Даугавпилская Успенская церковь является одним из старейших православных храмов г. Даугавпилса.

История возникновения и тесно связана с старообрядчеством и относится к тому времени, когда центр г. Даугавпилса находился еще на Старом Форштадте.

Как известно, в Даугавпиле и его окрестностях, во время гонений на старообрядчество в центральной России и Москве в половине XVIII в., было значительное количество старообрядцев, напр., в 1868 г. их в Даугавпиле было 2600, в 1913 г. - 9940 и по переписи 1935 г. - 5185 человек.

Православное духовенство старалось расположить их в пользу православия.

И вот в одно из посещений г. Даугавпилса в 1850 г. артиллерийским полковником Телоушкиным и Виттебским Васильевичем группа купцов и почетных граждан г. Даугавпилса из Безноповцев - старообрядцев обратилась к нему с просьбой о присоединении их к единоверию и обустройстве для них единоверческой церкви из старообрядческого молитвенного дома, находившегося на берегу озера Шунь, на Старом Форштадте.

Как раз уже раньше некая старообрядцев - безноповцев г. Даугавпилса присоедини-

лось къ православнои церкви на основаніи еди-
нотворія и изъ среды ихъ выдѣлился капитанъ
и строилъ нравственныхъ правыхъ Артемій
Анжуриновъ, принявшій не только православіе,
но и посвятившій себя въ монахи съ именемъ Ав-
тонома.

Архіепископъ Василій, въ своемъ письмѣ отъ 5
февраля 1851г., сохранившемся въ архивѣ Успен-
ской церкви, и обращаетъ къ названному о. Ав-
тоному съ предложеніемъ принять на себя касто-
тельство во вновь организуемомъ приходѣ и при-
ступить къ устройству единоотрческаго храма; од-
новременно архіепископъ переводитъ въ распоряже-
ніе о. Автонома 300 рубл. на заготовку 필요-
наго строевого матеріала, въ виду удобнаго зми-
наго, саннаго пути.

Дѣло съ достройкою и приспособленіемъ моше-
веннаго дома подъ единоотрческую церковь пошло
кастолько успешно, что преемникъ о. Автонома
(о. Автономъ умеръ въ октябрѣ мѣс. 1851г.) іеро-
монахъ о. Осипъ писалъ отъ 17 іюня 1852г.
сообщаетъ архіеп. Василю, что „постройка со-
оружавнаго храма во имя Успенія Пресв. Богоро-
дицы почти приходитъ въ совершенную оконча-
тельность“ и проситъ архіепископа назначить
время освященія храма, при чемъ съ своей сто-
роны проектируетъ совершить таковое въ день
храмового праздника т. е. 15 августа.
Къ этому времени храмъ уже былъ вполнѣ за-
конченъ какъ внѣшней, такъ и внутренней от-
дѣлкою, прислали были для него отъ Синода ико-
ны, утварь и колокола.
Но по случаю протозда въ это время митр. Алексан-

дра II съ большою свитою чрезъ Витебскъ и
Динабургъ почти весь потховой лошади были пере-
ведены изъ станцій на пути проезда императора,
и потому, пишетъ артиллериской генералъ Реадоръ, ни
самъ онъ, ни духовенство съ тѣмъ или не можеть
вытхать съ назначенной сроку, а освещение храма
назначаетъ на 13 сентября.

13 сентября 1852г. и было совершено артиер. Ва-
силіемъ торжественное освещеніе новоустроен-
наго единонрчскаго храма во имя Успенія Божіей
Матери. Храмъ былъ деревянный, длиною 20 метр.,
шириною 8 метр., съ 3 главами и окруженъ дере-
вянною оградой.

Около храма были построены три дома для
причта съ надворными постройками. Земли для
церкви и построекъ причта было отведено 1850 кв. саж.
Здѣсь, т. е. на Старомъ Формштадтѣ на берегу
озера Шучи, этотъ храмъ находилась въ теченіе
25 лѣтъ. Сейчасъ отъ храма и построекъ не оста-
лось и слѣда. Только участка земли, на которомъ
находилась первоначально Успенская единонрче-
ская церковь и по сіе время принадлежащій Успен-
скому причту.

Въ связи съ перенесеніемъ въ 60-хъ гг. XIX ст. цен-
тра Дачавилса съ Старого Формштадта на настоящее
лице мѣсто и центральное въ Крѣпостной Земле
наход. въ 1493 метра въ окружности, "Комиссіе уч-
реденнае для составленія новаго проектнаго плана
на городъ Динабургъ и по другимъ предметамъ
городскаго благоустройства" 2 марта 1864г. за
№ 53 сообщаетъ свѣдѣніи Динабургской
Единонрчскаго церкви о. Т. Головану, что "по
описи строеній въ находящимся на 700 сажень-
ной Крѣпостной Земле и подлежащихъ
къ слому значится малое формштадтѣ въ

XXIII кварталъ подъ №137 единовѣрческая церковь съ тремя домами для церковно-служителей, сараи и землю подъ строениями и огородами и прилагается священника живуща въ коммуну для дачи священной по отзвѣнкѣ ищущества.

Изъ Копии Журнала Комиссии отъ 7 Января 1865г. видно, что здание церкви въ приготовлении постройкамъ, въ виду сноса ихъ, были выданы въ 5000 рубл. Эти деньги и пошли на постройку новой, каменной единовѣрческой церкви на отведенномъ для этой цѣли городомъ земельномъ участкѣ шириною 1 дее 900 кв. саж., на новомъ строении по Старобригадской ул.

Новая церковь закончена была постройкою въ 1877г. и освящена Полоцко-Витебскимъ епископомъ Викториномъ 1 октября этого же года, какъ видно изъ сохранившейся стѣнной надписи въ церкви: "Храмъ сей построенъ въ 1877г., въ мѣсто царствованія Государя Императора Александра Николаевича при епископѣ Полоцкимъ и Витебскимъ Викторинѣ, строителемъ Курцманъ Смиленомъ Вавиловымъ. Членами Комитета постройки сего храма были: протоіерей Щербовъ, свѣщ. Черновъ, Смиленъ Вавиловъ, Иванъ Лобовъ, свѣщ. Данниа Душкинъ, Огонь Евримовъ и Никифоръ Ермолаевъ. Освященъ сей храмъ въ 1877г. октября 1 дня."

Храмъ полученъ въ 5000 рубл. отъ крѣпостного инженерно управленія за сносъ старой церкви, на постройку нового храма Смиленъ Вавиловъ по-

*) Надпись эта была убрана во время ремонта храма и расширения его въ 1934г.
xx) Протоіерей Щербовъ - настоятель Динабургскаго собора.

жертвованы 1500 руб., епископъ Викторинъ - 100 р. и прихожанами было собрано 400 руб.

Древний иконостасъ, иконы и проч. утварь были перенесены въ новый храмъ изъ прежней церкви.

До 1915 г. храмъ былъ единогубернскій, послѣ чего сталъ просто православный.

За все время существованія Зеленого храма и преемодя его настоятелями были: иеромонахи Автономъ, Федоръ и Ксенофонтъ, священ. Григорій Головинъ (1856-1876), Симеонъ Михайловъ (1876-1877), Василий Терновъ (1877-1878), Иоаннъ Шитиковъ (1878-1908), Тавернийъ Тепляковъ (1908-1923), протоиерей Михаилъ Петерсонъ (1923-1930) и о. Николай Кошберскій съ 1930 г. и по настоящее время.

Новая каменная церковь, съ увеличеніемъ числа прихожанъ, оказалась тѣсною и мало выстаточною; вселенныя придавали ей тѣсноту два бѣлыхъ выступа внутри храма.

По инициативѣ настоятеля прот. о. Н. Кошберского при капитальномъ ремонтѣ храма въ 1934 г. эти колонны были убраны, самый храмъ удлиненъ на 4 метра въ западномъ направленіи новой пристройкой, поднятъ потолокъ, усироены карты для пѣвчихъ. Благодаря всему этому храмъ много выигралъ и въ смысле большаго пространства и особенно въ смысле свѣта.

Въ 1934 г. на средства, частью взвзутенныя отъ устройства денежной лотереи, частью собраннаго пожертв. с. м. л. л. л., были произведены внутр. ремонтъ капитальн. работъ храма, состоящій

*) Старанился священ. о. С. Шитикова въ 1897 г. при церкви въ каменномъ прирубленномъ цѣль была откритая церковь. Приказомъ школа при 58 учащихся.

В окраинке ветры станы и ¹⁸⁰⁻потомка Грама, а также и иконостаса масляного краскою.

Изъ клировыхъ ведомостей видно, что единороческий приходъ въ Даугавпилсѣ болѣе организо- ванъ въ началѣ 1851г. и уже въ 1852г., благодаря частнымъ присоединеніямъ старообрядцевъ въ еди- Новороческой приходъ болѣе - 449 чл. въ 1896г. - 1076 чл., въ 1909г. - 1087 чл., въ 1926г. - 884 чл. и на 1 Января 1938г. - 710 чл.

Такъ какъ Успенская церковь сейчасъ является обще- православной, то никакой миссионерской дѣятель- ности среди старообрядцевъ притамъ въ не ведется, хотя это прекрасное время при ней транзитомъ кем- то изъ старопритамъ Книжъ дѣлъ содѣлано въ со старообрядцами.

Прихожане Успенской церкви, принадлежатъ къ сред- нему и малосостоятельному классу жителей Даугавпилса, весьма усердны къ своему храму; въ осеннее и зимнее время дѣлать имъ изъ книгъ и книгъ настоятелемъ Н. Камберскии устраиваютъ чтения на религиозно-нравственномъ темѣ; изъ дѣтей прихожанъ подъ опытнымъ руководствомъ діакона Н. А. Закревскаго организована болѣе и прекрасной хоръ, поющій въ церкви и на тѣ- няхъ.

Земли при церкви имѣются всего 12,17 гект.; дѣлать притамъ имѣются три дома: два деревянные, построены въ 1877г., и одинъ каменный, построенный стараніемъ священника в. С. Ми- тикова въ 1895г.

Хоръ церкви в Даугавпилсѣ, Вестисвітскіи гела.

А) Присоединеніи болѣе почти исключительно. Такъ въ 17 апрѣлѣ и по июль мѣся 1851г. присоединившихъ болѣе - 28, въ июль мѣ- зецѣ - 16 чл., въ сентябрь и октябрь - 59 чл., въ ноябрь и декаб- рь - 39; въ 1852г. присоединеніи болѣе 219 человекъ. Изъ ведомостей о присоединеніи видно, что къ приходу еди- Новороческой Успенской церкви принадлежатъ и Милук- стский уездъ. Такъ съ 8 мая по 24 ноябрь 1851г. въ Милук- стскій уездъ болѣе присоединено - 25 чл., а съ 12 мая по 1 июня 1852г. тамъ- же болѣе присоединено - 14 человекъ.

Петро-Павловская церковь
на Старахь Форштадтхь въ Даугав-
пиле.

До мировой войны 1914г. въ 1 км. отъ Ст.-Форштадта, въ лесу, на артиллерийской полигонъ находилась военная деревянная церковь во имя св. Николая Чудотворца. Въ этомъ храмѣ богослужение въ лагерное время совершалось регулярно и православное население Ст.-Форштадта, въ виду отдаленности городскихъ церквей, любило посещать эту уютную церковь, гдѣ кстатѣ всегда пѣли хоромъ хоръ изъ артиллеристовъ.

Со взятиемъ Даугавпилса немцами, затѣмъ поляками и наконецъ перехода его во власть болшевиковъ, Николаевская военная церковь была оставлена на произволъ судьбы и подверглась всякого рода кощунствамъ и разорению: были разобраны на дрова полъ и крыша въ церкви, окна выбиты, многие иконы были порваны, прострѣлены, а нѣкоторыя и сожжены похищены.

Каждому православному, который когда-то ходилъ въ эту церковь и находилъ тамъ душевное утѣшение, не легко было пережить поруганіе святыхъ.

х) и сейгасъ въ новоустроенной Петро-Павловской церкви виситъ образъ св. Николая Чудотворца, прострѣленный въ нѣсколькихъ мѣстахъ.

-182-

и вотъ, съ наступленіемъ зимнего времени, среди православныхъ старообрядцевъ явилась мысль спасти остатки этого храма, перенести ихъ на Ст. Формидтъ и устроить здѣсь свою церковь.

Нашлись инициаторы этого доброго начинанія во главѣ съ энергичнымъ М. Т. Каурманомъ, которые въ 1921 г. возбуждали предъ военнымъ министерствомъ ходатайство о разрѣшеніи перенести разрушающійся храмъ на Ст. Формидтъ. При поддержкѣ этого ходатайства бывшими членами учредительнаго собрания г. Протсыковскимъ разрѣшеніе было скоро получено.

Для принятія этого храма отъ военной администрации изъ среды старообрядческаго православнаго населенія въ 1922 г. было выдѣлено строительный комитетъ въ слѣдующемъ составѣ: М. Т. Каурманъ, О. В. Мамновскій, П. Т. Терапиновъ, П. К. Сергѣевичъ, М. М. Огбинецъ, Пашковъ и Калужниковъ, которые и были утверждены Синодомъ.

Трудная и тяжелая задача предстояла предъ Комитетомъ! Средствъ не было никакихъ, населеніе бедное. И вотъ комитетъ, воодушевленный рвеніемъ на дѣло Божіе, рѣшилъ разборку храма начать собственными силами. Объявлено посылъ своимъ служебнымъ и дневнымъ занятіямъ члены комитета были съ сочувствующими или лицами пришедшими къ мысли разборки храма и началась работа...

При такой совмѣстной, дружной работѣ дѣ-

ло пошло настолько успешно, что вся разобранная церковь уже в октябре м.г.

1923 г. была перевезена на Ст. Рорштадт и сложена в нарочно построенный сарай.

Так как средства комитета пока были крайне ограничены, то он не рѣшался сразу приступить къ построению храма, а занялся подготовительными работами: были составлены планъ и смета на построение церкви, приведены въ порядок перевезенный материалъ и дополнены новизны (кладбищенскій соборъ православной церкви г. Даугавпилса отпустилъ 25 бревенъ на построение храма), выделена площадь отведенного безвозмездно городомъ подъ церковь земельного участка (участокъ размеромъ 1320 кв. саж. отведенъ на возвышенномъ и песчаномъ мѣстѣ въ концѣ Райпольской улицы), на немъ посажено 50 молодыхъ деревьевъ и т. д.

Одновременно же комитетъ вѣло свою энергично употребилъ на изысканіе денежныхъ средствъ путемъ организаціи благотворительныхъ вечеровъ и лотерей въ пользу церкви, устройству духовныхъ концертовъ, сбора по подпискамъ металъ и т. п.

и только послѣ такой сложной и интенсивной работы всею 1929 г. было приступлено подъ наблюдениемъ инж. Зильберсдорфа къ постройкѣ фундамента отлиты такіе, мажорными образомъ, собственными силами комитета.

Фундаментъ былъ скоро готовъ и 8 сентяб. ря 1929 г. былъ освященъ.

После освещения фундамента Комитетъ
еще больше энергично принялся за собиране
средствъ на сооруженіе Храма.
Всего на храмъ трудили православныхъ
стародористадуевъ было собрано пожертвова-
ний - 4248 латъ 96 саитъ и Синодъ отпустилъ
300 латъ; изъ среды жертвователей наиболее
крупная пожертвованіе деньгами или пред-
метами сделали - П. И. Мельниковъ, И. И. Фе-
доровъ съ супругою, И. Н. Федоровъ съ супругою,
Т. И. Каурманъ, П. Т. Терапиловъ, Г. Машков-
скій и др.

Строительная работа подъ отпущеніемъ наблю-
деніемъ техника И. Н. Федорова была законче-
на въ августъ 1934г. и на 16 сентября этого
года Комитетъ началъ освещеніе храма.
При освещеніи храма торжественно совер-
шилъ настоятель Даугавпильского собора прот.
о. Михаилъ Петерсонъ въ сослуженіи вельоду-
ловенства Г. Даугавпильса при строителъ
тѣни хора подъ управленіемъ И. К. Котовско-
го и при большомъ стеченіи молящихся на
это церковное торжество.

Совершеніе службъ во вновь созданномъ хра-
мѣ Синодъ поручилъ второму священнику
Даугавпильской Александро-Невского собора
о. Иоанну Лезкому, а церковнымъ старо-
стому быть избранъ П. Т. Терапиловъ
Петро-Павловскій храмъ первоначально
былъ какъ приписной къ Даугавпильскому
Александро-Невскому собору. Но прихожане
его, которыхъ было около 300 человекъ, сра-
зу же начали подумывать объ образованіи
своего самостоятельнаго прихода.

Было возбуждено пред Синодом Латвийской православной церкви соответствующее ходатайство и постановление его от 16 июля 1937 г. за № 2239 Петро-Павловский приход был утвержден как самостоятельной с 1 июля 1937 г.

Первым настоятелем его был назначен заштатный протоиерей о. Никон Замивский, который уже совершал здесь с февраля 1934 г. службы, за переводом о. Иоанна Легкого в Рижский женский св.-Троицкий монастырь. С мая 1938 г. прот. о. Н. Замивский причислен к Даугавпилскому бариео-Тельскому собору, но до назначения постоянного настоятеля о. Н. Замивский совершает богослужения в Петро-Павловской церкви и обслуживает ее приходом.

10 апреля 1934 г. старание приходского совета было закончено устройством в церкви хора под наблюдением того же техника И. Н. Федорова. Сразу же в Петро-Павловском храме, после открытия в нем богослужений, организовалась старо-Форштадской православной молодежи хор псалтири под управлением регента М. П. Мачко.

Так возник Петро-Павловский храм на Старом Форштадте в Даугавпилсе исключительно благодаря личным трудам старо-Форштадского православного населения, буквально сво-

ими руками и на своихъ плечахъ при
 помощи отъзвучивающъ жертвовавшихъ
 воздвигши е новгій свѣтильникъ пра-
 вославия въ даугавпиле и въ той его
 старой части гдѣ когда-то былъ ^{православно-} еднѣно-
 вторгскій храмъ.

Въ настоящее время приюжанъ при
 Петро-Павловской церкви (именитъ гдѣ
 Шовинскъ (Великоруссовъ и Белоруссовъ).

Дарденская церковь

Дарденская Св.-Николаевская церковь построена в 1915 г. стараниями бывшего священника Траверской церкви о. Никанора Трубецкого (ныне настоятель Михайловской церкви Лудзенского уезда) и при содействии православных жителей м. Дарда и ее окрестностей. Уже до постройки в м. Дарда церкви зданием совершалось богослужение в икальном доме или Талоушкин епархиальном миссионерском приходе Траверской церкви, так как в м. Дарда, Дарденской и Осульской восточнее насчитывалось до 400 православных. Обслуживать религиозные нужды православных на таком далеком расстоянии (Дарда от Траверс находится на расстоянии 30 км. и дальше Осуля с деревней 12 км.) в те времена никакой постоянной поминковой помощи из прихода Траверской церкви было очень трудно.

И вот о Никанору Трубецкому пришла благая мысль устроить в м. Дарда часовню или маленькую храму для молитвы.

С этого момента он обратился непосредственно с

*) Местечко Дарда, насчитывавшее сейчас свыше 1200 жителей и расположенное на берегу озера, основалось около 1700 г., вблизи имения графа Августа Гильзена. В имении есть старый парк с проритыми вокруг него аллеями. Рядом с Гильзена дома когда то догата, обидно, обсерватория, а в парке - зверо-кей.

просьбой кь владѣльцу им. Дарды П. В. Буйницкой (проживавшей въ г. Полтавѣ) о пожертвованіи небольшого участка земли на краю лѣтъ Дарды для постройки тамъ маленькаго храма.

Буйницкая подарила для этой цѣли 800 кв саженей. Это было въ 1913г.

На этомъ участкѣ и съ нѣкоторыми соседними участками о Никанорѣ Трубецкой началъ строить на свои средства домъ 8x12 метровъ.

Домъ этотъ оконченъ въ 1915г., причемъ одну большую комнату оборудовали

ишь каминату о Н. Трубецкой приспособили для кухни, а остальные три комнаты были отданы подъ квартиру будущаго священника.

Когда владѣльцу Буйницкая подарила для правого лѣваго храма землю, то вѣрнѣе всего наводника ми им Дарды этотъ намотенъ на ильнѣе судейскій арестъ, который могъ затянуться на продолжительное время. Тогда о Н. Трубецкой рѣшилось совершить рискъ и страхъ и на свои средства постраховать домикъ для устройства въ немъ церкви и тѣмъ самымъ пожертвованіемъ лѣтъ Дарды правнѣ. Когда была начата постройка дома, то владѣльцу о Буйницкой прислали своимъ управителемъ телеграмму: "Запретите сдѣлать П. Трубецкому строить домъ на землѣ нашей лѣтъ". Уповѣдѣніемъ оказалось что телеграмму вооружили Божускиль, которые сто во главѣ съ управляющимъ Божускиль, которые рѣшили не допускать, чтобы попросивши имъ и свой храмъ въ Дарды. Тогда о Н. Трубецкому пришлось выѣхать въ Полтаву, поцѣловать руку и не прѣпятствовать дальнейшей постройкѣ храма. Когда о Н. Трубецкому писалъ и разсказывалъ объ этомъ, то въ Полтавѣ дѣловой конторѣ имѣли свѣдѣнія и укорили о Н. Трубецкую, что, цѣлуя руку у на-ми-католика, онъ унижилъ санъ священника. На это о Никаноръ или отвѣтили, что Московскому митрополиту св. Алексѣю пришлось унижиться передъ татарскими ханомъ, чтобы воздвигнуть церковь, а я, священникъ, никуда митрополита, до всякихъ униженій себя буду воздвигать какъ святой Спасительный.



Дарденская церковь - даць
У крошчыца сьняты камяцель царквы
іеромонахъ Андрей (Пшчыко) са
членами прыхадскога савета

По просьбе о. Никанора Трудецкого Петроградский благотворитель Сергей Иванович Садиков пожертвовал в Дарденскую церковь иконостас и все необходимые утварь. Колокольный баша устроена отдельно на четырех столбах и на ней повешены три колокола общим весом 6 пуд. 25 ф., пожертвованные разными лицами. *)

Летом 1915 г. Дарденский храм баша освещен Полоцким епархиальным миссионером прот. о. Кириллом Зайцем совместно с о. Никанором Трудецким.

Одновременно о. Н. Трудецкий возбудил перед епархиальным начальством ходатайство об открытии в Дарде самостоятельного прихода. В разгласении Св. Синода и указом Полоцкой Духовной Консистории от 15 июня 1916 г. № 10532 таковой приход баша открыт и первым священником сюда баша назначен о. Пётр Сценкович. На содержание приходу из казны баша ассигновано 800 руб. ежегодно (священнику по 600 р. в год, а псаломщику - 200 р.).

Приход Дарденский разбросан в окрестности по Дарденской и Осунской волостям более 15 км. Общее число прихожан в 1923 г. баша 315 чел. в 1928 г. - 248, в 1930 г. - 493 и в 1934 г. - 225 чел. Из них в самой Дарде зарегистрировано 38 прихожан.

Церковь обслуживает один священник; за отсутствием средств нет постоянного ни псаломщика, ни сторожа.

Благодаря малобезнеченности священники Дарденской церкви часто лишаются.

*) Считается колокола повешены на кронштейнах под крышей храма.

-190-

Здравствуй с 1922. служил в. Веніаминъ Вознесенскій,
о. Владимиръ Соколовъ, о. Павелъ Савицкий, о. Алек-
сѣй Домашевъ и въ настоящее время (съ 1934г.)
настоятелемъ Дарденекской церкви состоитъ
іеромонахъ Андрей (Тышко), уроженецъ Петрен-
ской волости, Лудзенского уезда.

о. Андрей за время своего настоятельства сумелъ
къ себѣ расположить такъ окрестное население,
что къ нему ^{чаще} приходятъ въ церковь и на беседы
старобрядцы и католики, и въ преемственно
къ православно 8 старообрядцевъ и 2 католиковъ.

Это въ настоящее время - редкое явление.
Почти также на приходскихъ средства о. Андрей успе-
валъ строить свой небольшой храмъ и надворную
постройку.

Земли при церкви илется 4, 37 гектара, при чемъ
заняты въ 1922г. изъ государственного фонда.
Церковный старостой состоитъ Антоний
Спириденковъ, а немонашескія обязанности
исполняетъ священникъ о. Андрей - Тышка
Тышко

Дарденекской церкви. р. п. Dagda
Даугавпилс. арч.



Дарденекской
іеромонахъ
(Тышко)

Настоятель
церкви
о. Андрей

Терсикская церковь

Терсика - старинное и священное место для православных Латвии. В древнюю пору свободной жизни латгальского народа Терсика и по своим размерам и как административный центр занимала видное место среди других латгальских государств.

Самый город Терсика с замком (замок был на горе) находилась на правом берегу Даугавы, в 2 1/2 км от железнодорожной станции Терсика (б. ст. Царь-град), где еще имеются остатки земляного вала и рва. Здесь при раскопках находили бронзовые гривны, браслеты, железные топоры, ножи и пр. Среди окрестных жителей известность, где находился город и замок, всегда была известна под именем "Терзак" или "Бирзак".

Терсика рано подпала под власть Полоцких князей и она, как и Кокнесе, была резиденцией Наместников князей Полоцкого и опорным пунктом для охраны торговых интересов. Зависимость местного латгальского населения от Полоцких князей выражалась, главным образом, в платении дани.

x) Преподобный назван местностью "Царь-град", по имени графа А. Швабе, можно возникнуть еще в Ливонскую войну в связи с принятием Иоанном Грозным в 1547 г. титула царя (см. журнал "Benatne un Maksea" I стр. 5. "Lietuvos kalav. valstis")

Благодаря торговым связям Терсика с Новгородской Русью, латышские принесли сюда и христианство в его православно-восточной ветви еще задолго до прихода в Прибалтику немцев. Православие широко распространено среди окрестного латвийского населения. В городе, по свидетельству Тенриха Латвийского было несколько храмов, обитало украшенных иконами, утварью и другими предметами и фресками на виднейших стенах. Приходы обслуживались не только священниками из Новогорода, но и священниками-латышами, одним из которых был Георгий (Георгий) Латвийский, сын православного латвийского священника, в 1270 году перешел на престоломное священство, в место своего отца, француза в Москву в Рязань-царевскую митрополию. На последней странице этой сводки есть надпись: "писал же книга сего Торгий, сын попов, маленького латыша с городища" *).

Таким образом Терсика была не только административной, но и духовной центром восточных Рижский епископ Альберт неоднократно предпринимал походы против Терсика, как, впрочем, и восточного соседства, особенно в 1215 году, когда город был разрушен, жители обращены в рабство и само православие было задумано.

*) Изготовители старинной в отношении места написания этой сводки и национальности переписчика не сообщают, см. напр. польскую книгу кража Эбзе Линингера и Т. Крейцовой "Latvijas Karsti 1270" от 9 октября 1938 г.

79
Съ этого времени Терсика заустить на
въ документахъ 1255 и 1256 г. Терсика называ-
вается не замкомъ, а „городомъ“ и мѣстоимъ быв-
шего замка, въ 1359, также упоминается „го-
родъ Терсика“, съ половины XIV в. о Терсикѣ уже
болше нигдѣ не упоминается.

И вотъ чтобы сохранить въ памяти то изда-
вленное время распространения православья въ
нашей странѣ и отмѣнить роль Терсика въ
этомъ, Синодъ Латвійской православной церк-
ви, съ согласія правительства, убожилъ второму
викарному епископу Латвійской православной
церкви титулъ епископа Терсикского и пору-
чилъ ему непосредственное заведѣваніе церквами
Латгаліи.

Въ 1904 г. въ Терсикѣ, какъ уже было отмѣ-
чено въ исторіи Даугавпилскихъ церквей, была
перенесена изъ Даугавпилса такъ называемая
„Железная церковь“ при слѣдующихъ обстоя-
тельствахъ.

Въ началѣ 1904 г. православные жители селенія
„Царь-градъ“, мѣстн. Терсика, владѣвшие въ составѣ
прихода Даугавпилского Александро-Невскаго собо-
ра совмѣстно съ православными китваиди ок-
рестиннѣ деревень во главѣ съ мѣстною помѣ-
щицей А. И. Алексѣевой возбудили предъ по-
ложившимъ епарх. начальствомъ и абертъ-проку-
раторомъ Синода ходатайство объ образованіи у
нихъ прихода и построеніи церкви. Нигдѣ въ
церкви была настоятельница, такъ какъ ближай-
шея церковь была въ Даугавпилсѣ, въ 45 км.

Благодаря Этану православные не только не имеют возможности быть на православной службе, но и перетавали боготиз затруднены в исполне-нии христианских трудъ.

Съ своей стороны полицица Виеткева для церкви предоставила безвозмездно земельный участокъ, а православные собрали свѣщи, орудия и отдавали пашню своимъ трудомъ въ постройку церкви.

Спартанское начальство послало для освобождения этого вопроса въ Даугавпилсъ и Терсакучена полицкой духовной консистории протоиерея Василия Творского. Последний высказываясь въ распоряжении спартанского начальства ит. ст. въ Даугавпилсе. Желѣзная церковь, временно уступленная военному ведомству, военное министерство проситъ о снятии этой церкви, чтобы очистить место для постройки обширного военного Борисо-Тавоцкого собора, заводящую Даугавпилскимъ желѣзнодорож-нымъ мастерскимъ инженеръ Бордеевъ изъ-за невозможности устроить перевозку означенной церкви по удешевленной тарифу и что находящиеся въ его распоряжении рабочие желаютъ дорожники мастерскимъ предложениемъ помочь благому делу какъ въ разборку церкви, такъ и нагрузку ея въ вагоны. Такимъ образомъ весь обстоятельство гово-рили за то, что для удовлетворения различныхъ нуждъ селенъ Царь-градъ князь Терсака, и окрестностей его самое лучшее пере-

нести желть эту церковь туда.

Этот проект Полоцкий духовная консистория одобрила 5 марта 1904г, была организована строительный комитет во главе с председателем настоятелем Даугавпилсского собора протоиереем о. П. Беллавинским, были собраны деньги по пожертвованию и отпущены казны необходимые средства в сумме 4039 руб 54к. и 14 августа 1904г. в Лесикю, вблизи станции, состоялась закладка нового храма; в 1905г. строительные работы по перевозке и установке Желтьской церкви были закончены и 9 октября этого же года она была освящена прот. о. П. Беллавинским по благословению Полоцко-Витебского епископа Серафима.

Желтьская церковь оставалась как припискою к Даугавпилсскому Александро-Невскому собору и служил в ней совершались причастия этого собора (причем в соборе в то время была двухкупольная), церковь была разобрана в длину - 13 метр, в ширину - 7 м и в высоту - в метр. Число причастий при постройке церкви было около 400 человек.

Несколько позднее при церкви была построена двухэтажная дом и открыта церковно-приходская школа.

После войны 1914г. приютившие наши своего церковь с разбитой стародавней крышею и фундаментом от бывшего школьного здания. В церкви, кроме голых стен, ничего не было. Стараниями свещ. о. Владимира Бородинского Екабпилса церковь была приведена в порядок и в ней начались периодически совершаться богослужения 7-8 раз в год.

Ръзъ Терсикскель притавъ на 1 Января 1938, за
регистрировано 114 праходжанъ, болъшинство азъ
къмъ Латвиин, а потаму богослужение соверша-
ются на обоимъ Вудкаль-церк-славянскомъ и
латвиинскомъ.

Свящъ о В. Богородинский обслужавалъ притавъ съ
19277 по 1934, послѣ него въ Терсику притавъ
мъ дъмъ совершено богослужение свящъ о В. Федоровъ
къ Крустпилса и свящъ о С. Покровскій изъ Екаб-
пилса, а съ сентябрь, мѣс 1936, обслуживаетъ
терсикский притавъ Крустпилскій свящъ о А.
Начисъ.

25 октября 1936, епископалъ Елгавекский Яко-
воимъ въ сослужении протоиерея о. Иоанна Ан-
сона и о. Михаила Петерсона, свящъ о Александра
Начиса и диакона Василья Руманова Терсикской
церкви послѣ капитального ремонта была
торжественно освящена.

На ремонтъ храма производилъ сборъ помер-
твованни по церквамъ Риги и Даугавпилса
и было собрано свыше 400 латъ.
Церковный старостого сѣгасъ состоитъ Иванъ
Решановскій, а членами притавского съвета изъ-
браны Александръ Кейманъ, Андрей Богдановъ,
Александръ Хатиревъ, Георгій Туркинъ и Георгій
Озолъ, а въ ревизионную комиссию: Антонъ
Димантъ, Николай Мауръ и Георгій Турстенко.
Терсикской церкви принадлежатъ 3, 14 акъ
земли, которая дается во латъ въ годъ дохода

_____ " _____

Краславская православная церковь.

Общие сведения о Краславе.

Само название - Краелава, Краелай, Ка, Краслау, Креславка, Креславль, Креслач и имеет несколько объяснений. Одни производят его от латгальского слова „кчалълз“ (латгальское - кчезлз) - стул на том основании, что рельеф изгиба Даугавы около Краелавы напоминает собою стул и что здесь „садились“ много плотов на шель или как их на местном языке называют „бюстраки“; некоторые из латгалией объясняют производством слова „Краелава“ от слова „кчезла“ - сумерки в том смысле, что в прежние времена около Краелавы было много дремучих лесов, особенно на живописных берегах Даугавы, и от этого прибрежные местности поныне были всегда как-бы в сумерки. Другие же название „Краелава“ в различных его вариантах производят от старо-славянского языка Полоцких Кривичей, которые хорошо были известны район Нынешней Краелавы еще в IX-X в.в., а может быть и раньше, и которые назвали изгиб

Даугавя около Краелава „Красная Лука“; точно также слово „Краелава“ производят от двух слов древнего языка Кривичей: „Красной“ - красивой и „Лавы“ - скамейка т.е. красивое место, а то просто производят от слов „Кресло“, „Краса“ в том-же смысле, как живописное место.

Краелава как торгово-укрепленный пункт существовал уже в седую старину. Об этом свидетельствуют две замковых горы: одна на самом берегу Даугавы в 2 км. к западу от города, другая - под названием „Шоколадная Горка“ в одном километре к северу от города.

Более точных данных об этих Замках не сохранилось. Пологают, что в средние века при завоевании южной Латвии эти замки были разрушены Полоцкими.

По сохранившимся известиям, Краелавою в свое время (X в.) владела и здесь жила Новгородская княгиня Рогнеда-Торислава (от имени Торислава тоже производят название Краелава), впоследствии вышедшая замуж за Киевского князя Владимира, крестившего в христианскую веру Русь.

О дальнейшей судьбе Краелава имеются достоверные сведения лишь начиная с половины XVI столетия.

В 1558 г. магистр Ливонского ордена Гюрстенберг передал Краелаву во временное владение своего ротмистра Энгельбрехта Пломмера. Тринадцать лет спустя

т.е. в 1569г. Краелава перешла в собствен-
ность канцлера княжества Курляндского
Михаила де-Бруннов, как это видно из ко-
ролевского шедла на имя Динабургского
старосты, датированного в 2 Вильно 29
мая 1569г.

Мандатом Польского Короля Сигизмунда
III помещике Краелава с относящимися к
ней имениями в 1603г. закрепляется во
владении Бруннов, что видно из письма
Ходкевича, великого правителя Инфлян-
тов, адресованного на имя того-же Динабург-
ского старосты.

По ревизии 1599г. Краелава именуется фото-
варком.

В 1636г. 26 сентября Вильгельм де-Бруннов
продал Краелаву со всеми окрестностями
роду де-Лундингсгаузен-Вольф. Лезуит
Юрий де-Л. Вольф в 1676г. построил здесь
деревянный костел и основал в Краелава
иезуитскую миссию.

В том-же 1676г. Краелава передана к
роду де-Косе, за которыми было утвержде-
но Королем Яном III Собеским лишь в 1681
году.

В 1725г. Краелава передана к роду
Танских, которые ее чрез четыре года - в
1729г. - продают (ее) за скромную сумму
(14000 талеров) владильцу Инриша-Ану-
Модвицу Пидтеру, бывшему в то время ста-
ростом Инфлянтским и Динабургским.
В это время в Краелава было 47 дворов.
В роде Пидтеров Краелава оставалась

-200-

почти в течение 200 лет т.е. до революцион-
ного движения 1917-1919гг., когда были
открыты от помещиков их ишениа.

На долгие годы Могвика Пльтера-Константи-
на (1719-1778гг.), старосты Траверского, а за-
тем воеводы Динабургского и каштеляна Трок-
ского, падает самый цветущий период жизни
старой Краелавы.

В целях оживления своего родового поместья,
К. Пльтер прежде всего добивается от поль-
ского короля для Краелавы Магдебургского
права, которое ей дало свободу торговли и
самоуправления.

Затем он в центре Краелавы разбивает об-
ширную площадь, на которой возводит солид-
ное двухэтажное здание ратуши с высокой
„вежей“ т.е. башней и часами. Около здания
ратуши К. Пльтером был построен ряд ка-
менных лавок, а вокруг площади было воздвиг-
нуто несколько каменных и деревянных домов
для жилья. Он же организует в Краелаве
целый ряд производств и с этой целью выжи-
сывает из Германии и Польши ремесленни-
ков и торговцев. При К. Пльтере в Краелаве
впервые появляются евреи, для которых
он в 1764г. построил большую каменную
синагогу - старейшую и оригинальную по
своей архитектуре в Латвии.

*) Во время ремонта этого здания в 1891г.
башня и часть верхнего этажа были разобра-
ны, сейчас в этом здании помещаются лавки.

Краслава этого времени славилась своими издающими ковров, бархата, сукна, ситцев, оружей, золотых и серебряных изделий; был Каменный и Керамический завод (на островке р. Краславы, где теперь кузница); был пивоваренный завод, где теперь мельница И. Рудольса; была даже, "цукерная" т.е. завод для выделки сахара из бураков.

В 1755-1767 гг. Константин Пидтер по плану итальянского архитектора Парокко украсил Краславу большими зданиями костела и при нем обширное двухэтажное здание католической семинарии и для служащих костела ("Клиштор").

В 1759 г. К. Пидтер над р. Краславой воздвигает специальное трехэтажное здание, где теперь помещается основная государственная школа, как дворец для своего сына Теодора, рыцаря Мальтийского ордена (он жил в Нижнем этаже) и как помещение для обширной Пидтеровской библиотеки (около 20000 томов); библиотека находилась в двухсветных залах второго и третьего этажей.

И наконец ветром строительной деятельности К. Пидтера в последние годы его жизни было начало постройки для себя нового, красивого, стильного замка "палаца". Но смерть (1778 г.) прервала его работу; заканчивать и оповывать замок пришлось уже его сыну - Августу.

С переходом Краславы к России по первому

разделу Польши (1742), она становится пограничным пунктом, здесь устанавливается кордон, открывается таможенная контора и промышленность начинает падать.

С 1811 г. по 1822 г. Краева числится заштатным городом, а затем местечком до присоединения ее к Латвии.

В 1814 г. в Краева было открыто уездное училище; это училище в 1854 г. отсюда было переведено в Резицу.

В 1826 г. в Краева был большой пожар, уничтоживший почти половину местечка.

В 1842 г. была закрыта в Краева католическая духовная семинария, существовавшая здесь с 1757; она была переведена в г. Могилев.

В 1852 г. число жителей в Краева было 3030 человек; жилых домов - 389.

24 мая 1866 г. было открыто движение на первом участке Динабургско-Витебской железной дороги между Динабургом и Полоцком, что способствовало оживлению торгово-промышленной жизни Краевы.

В 1893 г. в Краева вновь был большой пожар, уничтоживший значительную часть центра города - от новой аптеки до Школьной ул.

В 1914 г., т. е. в год начала Европейской войны в Краева имелось 10500 жителей - это самое большое число жителей в Краева, какое было.

Во время войны 1942, когда Краева очутилась в орбите военных столкновений, она приобретает роль важного стратегического пункта.

Вдоль Даугавы, кругом Краева, были устроены блиндажи и окопы, а по левой стороне реки и проволочные заграждения.

Кроме того через Даугаву было устроено два моста: один - деревянный, вблизи еврейского кладбища, в мае 1942, а другой - на баржах на месте немецкого перелога.

Вскоре после начала военных действий, Краева так близко приблизилась к фронту, что уже 1 сентября 1942, была объявлена эвакуация.

20 февраля 1918г. Краева была занята немцами.

Оккупация немцев продолжалась до 9 декабря 1918г, когда совершили их окончательный отход и место их заступили большевики.

7 января 1920г. большевики покинули Краеву и в нее вошли отряды латвийских и польских войск.

20 апреля 1920г. поляки покинули Краеву и передали город в распоряжение латвийского команданта.

С окончанием борьбы между Красной и белой армией и заключением 8 ноября 1920г. мира между Латвией и С.С.С.Р., по которому Краева вошла в состав Латвийской республики, в городе начинается постепенное налаживание Экономической и культурной жизни.

-204-

турная жизнь после лихолетья годов вой-
ны и революции

С 1921-1922 учебного года в Краевле уже функ-
ционирует школа для всех националь-
ностей - латышская, русская, белорусская, поль-
ская и еврейская; в 1923, открывается госу-
дарственная гимназия в бывшем замке гра-
фа Пиджера

В 1920-1923, в разливное время посеща-
ют Краевлеу президент Я. Таксте, Коппен-
ский президент и министр-президент г-р
К. Ульманис и министр иностр. дел З.
Мейерович.

По переписи 1935г. жителей в Краевле-
ве было 4276 (по переписи 1920г. - 3564),
из них: латышей - 1422 (в 1920г. - 372),
белорусов - 435 (в 1920г. - 343), белорус-
сов - 216 (в 1920г. - 744), поляков - 647
(в 1920г. - 506), евреев - 1444 (в 1920г. - 1446),
литовцев - 30 (в 1920г. - 34) и остальные -
82 (в 1920г. - 56).

7 сентября 1921г. Краевлеу предоставле-
ны права города и дан герб: на синем
фоне - плавающий серебряной древний
струг с веслами и распущенными
парусами.

————— " ————— " —————

Когда первые семена православия были брошены в Краеве и из окрестностей, конечно, трудно сказать.

Но из тех обще-исторических сведений о распространении христианства в Прибалтике из Полоцкой Руси в X-XII в.в., когда далеко за Краевой, вниз по р. Даугаве, было много православных христиан, когда в Терсике были в самую старину православные храмы, а также и тогда из твердо сохранившихся известий, что в Краеве жила и его владела Полоцкая княжна Рогнеда-Торислава, что она как ревностная христианка шле-ла, несомненно, свою хотия-ба домашнюю церковь и своего священника, можно с уверенностью полагать, что в районе нынешней Краевы уже в те отдаленные времена были занесены первые ростки православия.

Эти первые победы православия должны были веком уступить место новой силе - католичеству, которое, пользуясь многовековым господством здесь немецких рыцарей и польков, широко распространилось на территории Латвии.

Православным и пришедшим сюда в XVII в. старообрядцам не под силу было иметь свои храмы и они молились в обочновенных крестьянских хатах.

Так было и в Краеве. По рассказам старо-жителей, одна из старообрядческих молельных,

находившаяся на берегу Даугавы по Ратуш-
ной ул., в доме Розалева, была превращена кан-
дой в единоверческий храм, в который для об-
щей молитвы собирались и православные, и
старообрядцы. Это было уже в XVIII ст. и осо-
бенно нужно думать после присоединения
Латвии и части Белорусии к России по
первому разделу Польши (1772 г.).

Первые-же достоверные известия о постро-
ении православного храма в Краелава и об об-
разовании при нем прихода мы узнаем из
хранящейся в архиве Краелавской церкви ве-
домости, составленной управляющим Дина-
бургской и Краелавской единоверческими
церквями священником о. Петром Капижан-
никовым о Краелавской Георгиевской цер-
кви и ее приходе 28 сентября 1852 г.

Вот что пишет в ведомости о. П. Капижан-
ников: „православный каменный храм в ре-
менно устроен в 1839 г. коштам казны и до-
бродотных дамелей из пожертвованных в
в собственность одной помещицы м. Краелав-
ки графини Адамы Плигера двенадцати
каменных лавок, а освящен 20 февраля 1840 г.
во имя св. великомученика и победоносца
Георгия“.

Для новоустроенной Георгиевской церкви
была прислана по распоряжению Полоцкого

*) На иконостасе каменном, утверждена икона св. Георгия, казны
Храм имел простой вид: на черепичной кры-
ше была устроена одна глава; тут-же при цер-
кви была устроена на 2-х деревянных столбах
колокольня.

епархиального начальства 8 икон из старинного иконостаса Ушатской церкви, Лепельского уезда чрез Полоцкого благочинного Андрея Юрашкевича.

Приход был организован из местных и окружающих Краеву православных жителей в количестве 275 человек. Кроме того приют Георгиевской церкви обслуживал религиозные нужды, стоявших в это время в Краеве войск: подвижной запасной парк 3 резервной артиллерийской бригады и четыре роты Кашинской 17 дружины государственного подвижного ополчения, а равно утащившей уездной и начальной училищ.

Вскоре после образования Краевского прихода к нему приобщена была часть православных за р. Даугавой, в Ново-Александровском уезде, в количестве 151 человека. Но за дальностью расстояния в 1851г. они были переданы в ведение Брамавской церкви (ныне в Яльце), от чего количественно Краевский приход уменьшился.

Первым священником Краевской Георгиевской церкви был о. Евтихий Вознесенский с 1 января 1840г. по 4 сентября 1846г.; после чего был назначен о. Пётр Капитанников (1846-1865гг.), уроженец Орловской губ.

Так как о. Капитанников был одновременно управляющим Краевской и Динабургской единоверческих церквей, то в Полоцком уезде был назначен из Полоцкого Богоявленского монастыря иеромонах Ксенофонт.

По отзыву о. П. Капитанникова, усройство единоверческого Георгиевского храма много способствовало сближению православных и старообрядцев.

До 1857г. Краславская и Динабургская Петро-Павловская (построена в 1849г.) церкви состояли в округе пахотных солдат, что видно из ведомости об отпуске жалованья пригнан этим церквей.

Георгиевская церковь, как оказалось, была построена в центре базарной площади, среди мелких лавочек, что не соответствовало святости храма; с другой-же стороны и само строение, переделанное из 12 лавок, не отвечало идем православного храма, было весьма неудобно, обветшало и потому уже в 1856г. возник вопрос о создании нового, более обширного храма и в более лучшей месте.

Таким местом и было признано неестественное место, где находится сейчас св. Покровская деревянная церковь.

На этом месте еще в 1856г. стояли развалины старого заезжего дома и кортня. Так как они принадлежали графу Пльтеру, то 5 июля 1856г. была произведена оценка их и место, занимаемое теперь церковью, было куплено казною от графа Пльтера.

Вскоре было приступлено к постройке новой деревянной, небольшой по своим размерам (20 кв. саж. и вместимостью на 150-180 чел.) церкви с 5-ю куполами, в форме креста на

Средства, отпущенные Казною.

Все работы были окончены лишь в 1859г. и в том-же году 8 сентября она была торжественно освящена архиепископом Полоцким и Витебским Василием во имя Покрова Пресвятыя Богородицы, как единоверческая церковь. С 1867г. она обращена в православную церковь на общих положениях.

С созданием Покровского храма, Георгиевская церковь постепенно приходит в запустение, средств не было её поддерживать и она в 1878г. была сдана подрядчику И. Рогашеву для разборки; последний разобрал её, а кирпичи были проданы в Даугавпилсе там с церковных кирпичей был построен трёхэтажный узкий дом, существующий и по ныне (первый дом по Рижской ул., ныне во отъ всегда с вокзала).

На месте алтаря бывшей Георгиевской церкви был поставлен четырёхугольный каменный столб с водруженным крестом на верху и с маленькою оградой вокруг него он сохранился и по настоящее время, но без ограды.

Первоначально Покровская церковь, как уже выше отмечено, была небольших размеров, но достаточная для обслуживания своих прихожан.

Когда в 1891 году XIX ст. пришла в Крашаву на стоянку 1 резервная артиллерийская бри-

*) Церковь была выкрашена темно-красною масляною краскою и покрыта жестью, с отделкою от нас колокольней то-же деревянною и обнесена деревянною брусковою оградой, выкрашенной зеленою краскою.

года с 1200 тысячами инами, то ей оказалась
 тесной военная Александро-Невская церковь
 (о ней речь ниже). Местным священником
 о. Алексеем Доновым было предложено два
 проекта чтобы найти выход из создавши-
 гося положения: или из каменного двухэта-
 жного дома, где помещалась Александро-
 невская церковь, сделать одну большую цер-
 ковь или же построить новую, более обшир-
 ную каменную церковь и на другом более
 удобном и возвышенном месте; Покровско-
 йе церкви разобрать и вместо неё поста-
 вить часовню. Но ни тот, ни другой про-
 ект не получили осуществления, как пре-
 довавшие большие затраты.

Тогда, по инициативе командира артил-
 лерийской бригады, военного ведомства
 были отпущены средства на расширение
 Покровской церкви с тем, чтобы она обслу-
 живала и религиозные нужды военных.
 И вот силами солдат была сделана на се-
 верную сторону довольно большая и длин-
 ная пристройка с колокольней и хорами
 в 1898-1899гг. На колокольне было вадру-
 жено семь колоколов, из них самый боль-
 шой с мощным звуком был весом в 12 пуд
 25 фунтов, второй - 32 пуда и т.д.; самый
 маленький весил 37 фунтов.
 Колокола эти вместе с другими церковными
 инструментами были эвакуированы 5 сентября
 1915г. вглубь России (Ростов на Дону)
 и оттуда не возвращены.

В 1914г., благодаря стараниям недавно сюда назначенного настоятеля о. Николая Словецкого^х, Покровская церковь подверглась капитальному ремонту как внутри, так и снаружи: обновлен иконостас, нарисованы новые иконы, произведена полная покраска и необходимые исправления.

Средства на ремонт, по просьбе священ. о. Н. Словецкого, в сумме 3500 руб. были отпущены Петроградским благотворителем Сергеем Ивановичем Садиковым, придворным дворником С. И. Садиков нарисовал иконы препод. Сергия и Пелагии (или сестры Садикова) и в богатом киоте пожертвовал эту икону в Крамаевскую церковь. Икона эта находится с левой стороны, около левого киоска.

На эти же средства были возмущены заборы на кладбище и вокруг него установка ограды; точно так же обнесено новое кладбище и Крест на месте Георгиевской церкви. Времья войны и революции (1914-1919гг.) были самыми тяжёлыми временем для Крамаевской церкви и её прихода: эвакуация церковного имущества (5. IX. 1915г.), постоянные посты в

х) Священ. о. Н. Словецкий был переведен из села Вязища, Лепельского уезда, в Крамаеву 7 фев. 1913г. Отец Николай Словецкий за время своего настоятельства в Крамаевской церкви весьма аккуратно, подробно, обстоятельно и с любовью вел церковную летопись, в которую заносил не только события из церковной жизни, но и из жизни общ.-гражданской и города Крамаева. Церк. летопись о. Н. Словецкого послужила одним из главных материалов при составлении настоящего очерка о Крамаевской церкви.

церковном доме с большими неприятностями для жившего там причта (в причтовом доме были военная гасптвахта, пазарет с тифозными болотными и тюрма), отсутствие средств, поругание храмов - всё это создавало печальную обстановку для жизни причта и причта. Но зато стоявшие в Краевые воинские части вносили духовную радость в богоустройство: всегда при прекрасной хоругви воинских чинов и церковь была переполнена молящимися, среди которых бывало много старообрядцев и католиков.

Только с наступлением мирного времени начинала налаживаться нормальная жизнь в причте и замечательно нанесенные рабы.

В 1925 г. на отпущенные Синодом 500 руб. был произведен небольшой ремонт Краевской церкви, состоявший в исправлении крыши, водосточных труб, покраски куполов, крыши и железных ворот в ограде.

Заввечта 1926 г. близ церкви, на лесопильном заводе Тутмана произошел большой пожар, от которого сгорела церковная сторожка и самой церкви угрожала опасность настолько, что пришлось спасать церковные имущество. При спасении имущества многие предметы были повреждены и даже престол был сдвинут с места.

После пожара пришлось производить знаменитые исправления и покраску. Всё это безвозмездно сделал сын священника - Кочеткин Словеский. 10 октября 1926 г. было совершено освящение храма и престола.

Так как надежды на возвращение эвакуированных колоколов из России не было, то в 1925-1926 гг. было приступлено путем подписки, вечеров, устроения вечеров и лотерей к сбору необходимых средств на приобретение колоколов. Сбор пошел настолько успешно, что удалось из Германии выписать три новых колокола общим весом в 29 пудов, кои 1 июля 1927 г. были доставлены в Крайславу, возворены на место и освящены.

3 июня 1925 г. после продолжительной службы в день св. Троицы, священника о. Н. Словецкого постиг второй удар паралича (первый удар с ним случился 8 января 1914 г. после беседы с солдатами конного батальона в жарко натопленной комнате и когда зятем его прохватило сквозняком). Он был отправлен на излечение в Даугавпилскую уздовную больницу, но ничто не помогло и о. Н. Словецкий принужден был после 78-летней напряженной службы уйти в заштат. С тех пор и по настоящее время он остается прикованным к постели.

В течение своей 15-летней службы в Крайславе прот. о. Н. Словецкий за свою пастырскую ревность, за проповедничество, за общественную деятельность, за доступность ко всем стискал себе всеобщее уважение и любовь.

14 января 1929 г. о. Н. Словецкий был уволен в заштат, а на его место был назначен священ. о. Иаков Зяцьев.

В этом-же году произошло окончательное закрепление в Латгальском окружном суде всего того недвижимого имущества, которым безспорно владеет Краславская церковь и по настоящее время. Много пришлось положить труда и хлопот в этом деле Б. председателю приходского совета В. А. Шкидеву и членам его А. И. Ливину и Д. С. Шелкановичу.

Теперь недвижимое имущество Краславской церкви и трех приписных к ней церквей состоит: 1, из двухэтажного каменного приходавого дома с Александро-Невской церковью (бывшая часть дома сдаётся в аренду) и с прилегающими к нему участком земли около 3-х гектаров; 2, нового деревянного дома по Озерной ул. (участок земли для дома отведен к церкви по завещанию Анны Ивановны Тутуревой в 1910г.); 3 участка земли при приписной Угловальской церкви в размере 24 гект. и 4, католической там-же Сарговского озера - 56 гект. При Краславской Покровской церкви и приписных к ней церквей:

1. Александро-Невская церковь,
2. Кладбищенская Иоанно-Златоустовская
- и 3. Петро-Павловская в с. Угловальде.

I. Александро-Невская церковь находится в двухэтажном каменном старинном здании. Здание это было построено в 1789г. графиней Августой Падтер и было ею передано в пользование ордена иезуитов для устройства в нем гостиницы и приюта.

-215-

для бедных под надзором монахи-осужден-
миосердия этого же ордена. Госпиталь,
а впоследствии просто женский католиче-
ский монастырь вместе со всеми относящи-
мая к нему службами находилась тут до
1864 г. В этом году монастырь был упразд-
нен по распоряжению главного начальника
края графа М. Н. Муравьева, а в зданиях его
первоначально были размещены штабы квар-
тировавших в Краевые войска. В 1865 г. вме-
сто католической каплицы была устроена
православная церковь и освящена 19 ноября
1865 г., по благословению архиепископа По-
лоцкого и Витебского Василия Александров-
ской церковь была в течение двух лет приходско-
ю, а с 1867 г. она обслуживала нужды
квартировавших в Краевые войска 4-ей б-ты
Владимирского полка, 119 Новоторжеского полка,
2 подвижного артилл. парка; в 1875 г. была пе-
редана 100 пех. Островскому полку и нахо-
дилась в пользовании этого полка до 1899 г. т. е.
до времени выезда полка из Краева.
Когда для войск были устроены специальные
помещения, то в 1893 г. это здание было
оформлено закреплено в собственность
за Краевую православную церковь и ей
при этом, который не имел собственного при-
хода; в этом же здании одновременно от-
крыта церковно-приходская школа
Та же-же здания, после оставления военным
ведомством, постепенно пришла в такое со-
стояние, что пришлось ее в 1899-1900 г. г.

совершенно разобрать; теперь остается только другая, одинаковая с разобранной, гаеть здания с фаядцем на улицу.

В 1911 г. следую еннаком о. Тетром Петровским ботм произведен капитальный ремонт верхнего и нижнего этажей этого здания, а равно и церкви, котораз с 1900 г, по ветхости крыши и обрушившимся потолком, стояла закрытого. В церкви ботм сделаны новый пол, потолок и оконные рамы, а равно устроено большое каменное крыльцо с решёткой и двойными входными дверями; на средства благотворителя-помещика К. Н. Паскалова ботм устроены новые, позолоченны иконостасе стоило стоить в 900 рублей.

В Александро-Невской церкви и теперь службы совершаются периодически, преимущественно в зимнее время, а равно в день памяти Александра Невского.

Не смотря на то, что Женский католический монастырь с госпиталем и приотом составили всегда отдельную, независимую ежестипуцию от Краславского католического костела и прихода, со стороны последнего ботм три главных попытки об отнятии здания и Александро-Невской церкви от православных и передачи их в ведение Краславского костела - в 1917, 1920 и 1921 гг. Ни одна из этих попыток не увенчалась успехом.

Характерен в этом отношении ответ бывшего Вишковой ревкома на просьбу настоятеля костела о. Марквейдика: „у римско-католического костела имеются постройки обширные и живописные и удобные во много раз больше, чем у причтенной православной церкви, а кроме того и фальва-

рок благоустроенной, а потому и податство
отклонить". В устной же форме председатель рев-
кома, по разговору, дал еще более резкий ответ
Кедрову Матвеевичу.

Борьба за здание и церковь закончилась лишь в
1921г., когда Министерством внутренних дел в
категорической форме отказано католикам на
том простом основании, что это здание никог-
да не принадлежало Крашавскому католическо-
му приходу. x)

II. Кладбищенская Каменная церковь -

Тасовня построена на пожертвованные дене-
ж (1000 руб.) штаб-лекарем округа павлотинск
солдат Витебской губ Иваном Федоровичем То-
ломским по его завещанию от 25 августа 1849г.
он же завещал и похоронить себя на этом пра-
вославном кладбище

Строителем церкви был крашавский житель
Иван Фирсович Тоганев. Материю И. Ф. Тоганев
20-милтрдарю в 1853г. пожертвовано было
210р. 26к на внутреннее украшение церкви.
Церковь дома окончена постройкою в 1851г.
под надзором думе прихода Толомского
доктора Эйнера, похороненного рядом с И.
Ф. Толомским, а покровником павлотинск сол-
дат Витебской губ. - Кеном.

Под престолом кладбищенской церкви нахо-
дится простой деревянный крест с следую-
щею надписью: "По благословению святей-
шего правительствующего синода и Высочай-
шего пресвященного Василия, архиепископа То-
ломского и Витебского и кавалера. в день на-
павского и Витебского и кавалера. в день на-

x) Подробная история Александровского
храма изложена в # 8 за 1912г. "Павлотин-
ских епархиальных ведомостей"

мѣти св. Митрофана, патрiарха Константи-
нограда, освящен храм сей управителемъ Дина-
бургскою и Краславскою церквами священникомъ
Петромъ Каттанниковымъ соборне мѣсяцъ 4 днѣ
1853 г."

В началѣ Января 1920 г. кладбищенскій храмъ
подвергся поруганию, какъ видно изъ слѣдующе-
го письменнаго обращенiя свѣдѣ. о. Н. Словецко-
го 27 Января 1920 г. къ Латвійскому Комитету
ту Краславы:

"Вчера, при погребении на Даугостовецкѣмъ пра-
вославномъ кладбище тела усопшей Евфроси-
нимы Литвинной обнаружилось весьма печаль-
ное явленiе: площадь внутри кладбищенской
ограды завалена срезанными толстыми со-
сковыми деревьями и при томъ такъ, что едва
можно было пронести тело покойной до мо-
щны.

Намъ того. Два замка отъ входныхъ дверей клад-
бищенской церкви (внутренний и наружный) и
самыя двери взломаны, в самой церкви вскрыто
царскыя врата, сорвана с нихъ занавес, сорвана
одежда на аналояхъ и ея заткнуто разбитое
окно, посреди церкви на полу оказались детали
разведеннаго горѣвшаго костра изъ старыя соло-
мыныя крестовъ, а кругомъ него сѣно и солома".
Какъ оказалось впоследствии, сосны на кладбище
были срезаны безъ ведома прiората полскими ле-
щерами для поправки взорваннаго моста чрезъ
Даугаву, а поругание церкви было произведено
неизвестными, которыхъ, очевидно, скрываетъ отъ
властей. Немъ некоторое время в церкви
Православное кладбище летомъ 1926 г. приведено
в общину в болѣе или менѣе удовлетворительной

порядок: заросли очищены и вокруг кладбища сделана проволочная ограда. Но отдельнее могилки найдены в запущенном и удивительном виде. Это родственники многих усопших не живут и сейчас в Краевле, но они не проявляют никакой заботливости о могилах своих близких.

Кроме того на православном кладбище покоятся много православных и лютеранских воинов, погибших в мировую войну, а также и стоявших в Краевле воинских частей, и между ними могила командира 18 парковой артиллерийской бригады полковника Е. И. Тиммеля-Небо. Никто и никакого попечения о могилах воинов не производится.

В 1923 г., благодаря тогдашнему председателю приходского совета В. А. Шкляева, было принято решение к православному кладбищу, в целях его расширения, 2 гектара земли, пограничного соседства. Но это дело, к сожалению и по сей день не обнесено никакими видными знаками.

III. Узвальдская церковь

С образованием 1 марта 1828 г. военных поселений в районе Наученской (б. Малиновской) и Узвальдской волостей, Даугавпильского уезда, военное начальство заботилось об удовлетворении религиозных нужд пахотных солдат, среди которых были и православные, и старообрядцы, по нацменьшинствам - белорусы и белорусы. Официально же все пахотные солдаты считались православными и обязаны были

все духовные требы отправлять у право-
славных священников.

И вот с этой целью, в начале 1829г., в 2-х
верстах от с. Липинишек, в дер. Пактемиш-
ках из старообрядческой молельни была устро-
ена на весь военный округ одна церковь во имя
святого и чудотворца Николая.

Спустя семь лет, в 1836г., по распоряжению
департаментов военных поселений, было по-
строено четыре новых храма в бывших
фольварках - Гаверов, Машковка, Липиниш-
ки и Шкельново. Тогда Пактемишскую цер-
ковь была украшена и в 1843г., с разреше-
нием артиллерийского полковника и Вишневецкого
Воеводы, была перенесена в с. Ужвалду,
вблизи находящегося здесь костела, ей при-
дан был облик православной церкви и она
освящена была в том-же году в честь св.
апостола Петра и Павла.

При этой церкви погребены все бывшие
начальники и офицеры ины военного по-
селения 1 саперной бригады

В 1857г. все церкви, находящиеся в районе
находящейся с. Дати, были переданы в ведение
Полоцкого епархиального начальства и, в
связи с этим, Ужвалдская церковь была сде-
лана припискою к Краславскому приходу.
Так как при Краславской церкви не было
никаких земельных угодий, кроме огорода
прилегающего к дому этарного каменного
му приютовому дому, то еще в 50-х гг.
XX ст. священник о. П. Копитанский на-
чал хлопотать об отводе земли для при-
тв

вблизи Узвальной церкви, где и имелись свободные казенные земли.

И вот распоряжением Министерства Государственных Имуществ в 1876г. было отведено для обеспечения прихода Краславской церкви в с. Узвальде 24 гектара пахотной и сенокосной земли; затем в 1889г., в дополнение к этому наделанной участка земли, передано в собственность прихода Краславской церкви Сарговецкое озеро мерою в 56 гектаров.

В 1891г. Узвальдская церковь подверглась капитальному ремонту, а 26 октября того же года она была торжественно освящена епископом Полоцким и Витебским Антонином в присутствии Витебского губернского князя Долгорукова.

Раньше, до начала войны 1914г., в этой церкви регулярно совершались службы по очереди четырьмя приходами - Краславской, Липиницкой, Икельтовской и Травянской церквей. Храмы были снабжены всей необходимой утварью.

В дни свобод Узвальдской церкви пришлось перенести тяжелое испытание. Волостной непокой взят от церковного сторожа Саковича Ключи, отворил церковь, порывожши св. престол, сдвинул антицикл и из него вырезали иконы для ирмения, а на престольные вещи взят к себе в непокой. Поврежденный был и окна в храме. Схищеннику о. Н. Словечкому удалось вежливой потать от непокоя небывшую

Часть вещей - на престольной металлический крест, антиквине и др. принадлежностей. Траи после этого случая дом закрыт и служба в нём в течение нескольких лет не совершалась.

Поэтому свещ. о. Н. Словецкий, в заседании городского совета 7 ноября 1920 г., поднимая вопрос о возобновлении Ужвалдской церкви, тогда она не оставалась сиротой и заброшенной, а тогда в ней вновь совершалась богослужения. Тогда же было возбуждено ходатайство перед Синодом о отпуске необходимых средств для приведения в порядок Ужвалдской церкви. Средства были отпущены, траи были отремонтированы и 29 июня 1922 г., в день траинового праздника, церковь была торжественно освящена благочинным о. С. Купаловым в сослужении четырех священников близкой именной прихода. Это было первое богослужение в Ужвалдской церкви за время с 1915 г. по 1922 г. К сожалению, после освящения Ужвалдской церкви не возобновилась добрая обочая церковного совершения в ней богослужения прочих соседних церквей. Ужвалдская церковь стоит сейчас сиротой, постепенно здание опустывает и в ней совершается богослужение только раз в год - 29 июня в день св. апостол Петра и Павла. Главная причина всего этого, что данная именная католическая и в ней православные считают только единицами. - Имя прихода Краевской церкви не болшее и постоянно колеблется. Так, при основании прихода в 1840 г. как вообще упомянуто, было 245 человек, в 1874. - 332 ч.

в 1910 г. число их возросло до 726 чел, кроме
 военных; по неведомой ведомости за 1917 г.
 православных было 415 прихожан. Это же
 число прихожан пока остается и теперь; ко-
 ледней от 400 до 450 чел. и сложилась оно из
 нескольких латвийских сел, подавляющее
 большинство прихожан по национальности - ле-
 торская и вилькорская

В настоящее время настоятелем Краев-
 ской церкви с мая месяца 1937 г. служит
 о. Иоанн Ягодкин, бывший до сего времени
 диаконом Рижского собора. Преподобный священ-
 ник о. Иаков Зенков переведен в Старосел-
 бадский приход, Лудзенского уезда.

От архива церкви уцелело только две кни-
 ки с перепискою по текущим делам; все же
 остальные дела были перенесены в целом
 и там при отступлении большевиков в 5-м
 Варь 1920 г. во время пожара сгорели.

В архиве церковной оставлено еще неболь-
 шое количество книг религиозно-нравствен-
 ного содержания, в том числе и "Полоцкий
 Епархиальный Ведомости". Имеется в
 храме и несколько икон старинного масте-
 ра, перешедших от бывшей св. Георгиев-
 ской церкви, как-то икона Георгия Победо-
 носца, Николая Чудотворца и др.



Православные дети г. Краева
„путешествуют со звездой“ на Рождество 1936 г.

Обычай ходить со звездой „командовать“ с пылью дубовичей и народными песнями особенно распространен в Белоруссии и на Украине. Из Белоруссии он перешел и в Латвию.

Справа сидят инициаторы поездки детей со звездой и объединители их для участия в шествии и пении на церковных богослужениях С. П. Сахаров, проживавший в Краеве в 1935-1937 гг.

Слева: руководительница детского хора и песни О. Р. Сахарова и М. А. Зямылева.

Крустпилская Св-Николаев- ская церковь.

Крустпилса (Крейцбург) основана в 1237 г.
В этот год епископом Тижским Никола-
ем здесь была возведена Замок. Это была первая
немецкая оборонительная крепость в Латвии.
Недалеко от Крустпилса (в Зилке) есть гра-
"Асоны", на которой в старину находил-
ся Замок Латгальцев.

Вскоре после постройки Крустпилского замка
между епископом и орденом начинается борь-
ба; борьба сначала была на стороне епископа.
Окончательно замок немецкие рыцари взяли
в 1485 г., около замка в это время возник-
ло городок.

В 1577 г. Крустпилса была взята войсками
Московского царя Ивана Грозного и замок был
разрушен. Когда Крустпилса вместе с осталь-
ной Латвией перешла к Польше, то поль-
ский король Стефан Батори в 1585 г. подарил
Крустпилса барону Михаилу Корфу, что подтвер-
дил и король Сигизмунд III в 1589 г.
В роду Корфов Крустпилса оставалась до ре-
волюции 1917 г.

В 1772 г. Крустпилса была присоединена к Рос-
сии.

восставшим в районе Крустпилекского прихода возросло. случилось это так. По Руго-Орловской и Московско-Виндаво-Рыбинской железным дорогам усиливалось движение. В связи с этим железной дороге в области предстояло расширить узловую станцию в Крустпиле и построить в трех километрах от Крустпиле на Московско-Виндаво-Рыбинском пути (Крустпиле-Зилане) новую станцию - Зилани.

Для обслуживания этой станции были приглашены служащие, главным образом, из центральной России и соседних губерний, которые были людьми православными; были попутенъ шѣли и Крустпилекской станции.

Вокруг станции Зилани образовался поселок (считается в немъ 162 хозяйства), в котором проживали почти безъ исключения служащие железной дороги, они-то и составляли и вошли в составъ Крустпилекского прихода.

До возникновения мировой войны в районе ст. Крустпиле (станции находитея в 2-х км. отъ города) проживало 120 человекъ православныхъ, в поселкѣ Зилани 250, в Крустпиле 150 чел. православныхъ (23 хозяйства) и в Унсковой волости 100 чел. (23 хозяйства) и в Унсковой волости (а такъ же и в Аивекѣйской) 150 чел. православныхъ, всего в Крустпиле 150 чел. православныхъ, всего в Крустпиле 150 чел. православныхъ. Кроме того, здесь крестьяне православные в томъ числѣ прибывавшие в окрестности Крустпиле изъ Зиты в 1906-1908 гг., которые, прибывъ изъ Зиты, переселились изъ Витебской и Псковской губерний.

Въ 1908 г. возросшее число православных въ Крустпицкѣ привлекло внимание Полоцкого епархиальнаго начальства, которое тогда же для облегченія духовныхъ нуждъ мѣстнаго православнаго населенія стала приетлаивъ священника Варакидзекской церкви о Николаѣ Пест-машѣ. Въ началѣ о. Н. Пест-машъ богослуженіемъ совершалъ въ помѣщеніи желѣзнодорожнаго мастерскихъ ст. Зилани, но затѣмъ благодаря его стараніямъ былъ возведенъ каменный въ византийскомъ стилѣ храмъ. Въ 1909 г. на отпущенныя правительствомъ средства и на собранныя прихожанами пожертвованія была начата, посылъ турецкаго вѣдѣнія 12 июля 1909 г., постройка Крустпицкаго храма размерами 20 x 11 метр. Подъ постройку церкви барономъ Н. Корфъ былъ отведенъ участокъ земли въ 1/3 гект. Подъ кладбище - 1 гект. и на нужды протѣ 3 гект. Весною 1910 г. духовенствомъ дау-Гавилекого благочинія при участіи наестей мѣстн. церквей? Екадница было совершено освященіе Крустпицкой церкви во имя святиица и чудотворца Николая и съ тѣхъ во времени православныя Крустпица и его окрестностей получили возможность молиться въ собственномъ храмѣ. Жизнь молодого храма подъ руководствомъ энергичнаго наестей, мѣстн. свѣдѣ. о. Н. Пест-маша стала развиваться. Черезъ два года, въ 1912 г. былъ построенъ притворъ (16 x 20)

Казалось, что с этого краем жизни прих
да начнется процветать. [мало]

Но не долго суждено было о Николаю Лест-
сужит в возмущении его трудами храма.
Началась война. Прихожане разбежались... Кто-
которые были призваны в ряды армии, а осталь-
ные эвакуировались вглубь России. В 1916 г
и сами настоятель, эвакуировавшись в
Иркутск, уехали в Петроград,
где и сейчас проживают.

Война нанесла чувствительный удар и Крест-
ническому еще не окрестившему приходу. Церковь
была разорена снарядами, а церковный сооруже-
ние разораны и увезены, остался только
фундамент.

После войны вернулись обратно лишь тысячу
уже жителями; болшая половина прихожан
были неспособны к труду, уже
не стало и прихода уменьшился более чем
на 500 человек.

Сейчас в приходе 435 человек и все рус-
ские (в том числе и белорусы).

Вернувшись в приходные Крутицкой церк-
ви, как уже отыганы, нашли свой храм в
очень печальном состоянии и никто из прихо-
жан уже больше не надеялся на возмещение
возстановления собственного храма.

Но в 1920 г. Вернувшись из России священ-
ник Екабпилской Покровской церкви о. Вл-
димир Бородинский стал объединять пра-
вославных жителей прихода и призван
общим усилием привести в порядок свои

храмы. Из некоторых прихожане и Крустпи-
ской церкви были привлечены к этой общей
работе по возстановлению древних храмов
в Екадписе.

В непростительном времени православные
Екадписе получили возможность заняться
в св. Духовской и Покровской церквах. Это
одобрило прихожан Крустпи-ской церкви и
они решили отремонтировать свою церковь.

В один из воскресных дней 1921 г. сядя в В
Бородинский у дверей полуразрушенной Круст-
пи-ской храма под открытым небом
совершили богослужение, после которого в
восточном направлении призвали собравшихся
во множестве православных жителей на
свидетельство благоустройства своего храма
Дружно принятыми православными крустпи-скими
к работам и в это время все эту церковь была
очищена от грязи, кирпичей и мусора, покра-
шена крыша, вставлены окна и двери и задан
курс продолжения сношений.

При возстановлении храма активное участие
принимали: Иванъ Тандурцевъ, Павелъ Матве-
евичъ, Николай Залновичъ, Василий и Павелъ
Лаговецки, Андрей Сухаревский, Михаилъ До-
рошневичъ, Иустинъ Тихоновъ и др.

Не было только иконъ, но и изъ этого полуже-
лиз были найдены всеобщее - в изобретатель-
ный срокъ церковь была украшена десятками
домашних иконъ. В такомъ обновленномъ
и еще убогомъ храме о Владимиръ Бородин-
ский и продолжаетъ периодически совершать

Въ 1936г. Синодомъ Латвийской правос. церкви
назначены Крустпилской церковью бывш. настав-
никъ св.иц. о. Александръ Качисъ. По призыву но-
вого Настоятеля б.и.и. переизбранъ приходажский
Советъ, церк. староста и ревизионная Комиссия.
Церковными старостами б.и.и. избранъ Георгий Во-
мановский; въ Советъ Николай Здановичъ, Георгий
Арушановичъ, Василий Блюсовъ, Давидъ Циммеръ
и Сергей Ольшевский; въ ревизионную Комиссию
Онуфрий Вовайтисъ, Александръ Бѣлевичъ и Алек-
сандръ Лайко

Въ 1937г. организовался дамский Комитетъ, ко-
торый въ теченіе года собралъ средства, на ко-
торые сшилъ облаченія на престолъ и аналои,
сдѣлалъ дамский Комитетъ готовима; къ устраи-
ванию лотереи, чистый доходъ отъ которой будетъ
использованъ на нужды храма

На общаго собранія прихода 21 августа 1938г.
было рѣшено производить сборъ пожертвованій
на постройку трапезного дома; для этой цѣ-
ли приходанами уже собрано 250 латъ. Пожерт-
вованія будутъ собираться до тѣхъ поръ, пока
будетъ достаточная сумма, чтобы начать по-
стройку.

3 июля 1938г. Крустпилский храмъ посетилъ
Митрополитъ Августинъ. Такое посещение
б.и.и.о. прихода водумевшио приобщить и
объединить ихъ на дальнѣйшую плодотвор-
ную работу во славу своего храма и во сла-
ву православнои церкви

Ливанская церковь

Мысль обь организации въ Ливанамъ (в. Ливенлофт) православнаго прихода и о постройкѣ здѣсь храма возникла еще въ 1912г. Въ Ливанѣ, начиная съ XIX ст., становилась маленькая фабричная центрешь: здѣсь были стеклянна фабрика, на которой работало до 500 человекъ, продковатъ заводъ и др. Среди рабочихъ были и православные, которые приглашали въ большие праздники (наканунъ или на другой день послѣ праздника) для богослуженія священника изъ Екабпилса или святаго прихода.

Но наступившая война разрушила мысль о постройкѣ въ Ливанамъ храма.

И только въ 1919г. православные Ливанѣ и его окрестностей вновь соорганизовались въ приходскую общину съ количествомъ въ 120 человекъ, ^{в томъ числѣ} были приглашены для обслуживания прихода - настоятель Керз-дабской церкви, Мадонского утѣзда, протъ о Иоаннъ Намтиско.

Съ наступлениемъ спокойной, мирной жизни вновь возродилась мысль о постройкѣ церкви въ Ливанамъ; постепенно начали собираться пожертванія на храмъ и къ 1937г. уже накопилось свыше 10000 руб.

Въ сентябрь мѣсяцъ 1937г. прот. о С. Намни
Скоинъ бѣла совершена закладка храма въ
Ливанатъ; храмъ строится изъ бетона
по проекту синодальнаго архитектора В.
М. Шервинского и будетъ готовъ въ 1939г.

За переводомъ ^{съ 1 Января 1938г.} прот. о С. Намни
Скоинъ отъ Каарз
дской церкви въ каноническую общину,
лимоны нужды Ливанскаго прихода
Кавалитъ священникъ Екадмиской Покров
ской церкви о Сергѣи Покровеки

На 1 Января 1938г. въ Ливанскомъ приходѣ
числится 152 голова

Земли для Ливанской церкви отведено 3 гект.
въ границахъ Ливани

— " — " —

Сего прихода князь зель Сапгого, вренити
 стрелки по давности неувольство, деревян-
 ная, весьма ветхая, но каменнаго фундамен-
 та, строения изъ ссноваго тесанного леса,
 обшита вокругъ тесомъ, покрита гонтомъ,
 внутри полъ деревянный, съ фронта церкви
 две башни и на средине одна, на ниль и въ
 концы церкви водружены четыре желѣзные
 креста, оконъ въ самой церкви семь большихъ
 и одно малое, все за стеклами въ деревянныхъ
 рамахъ, безъ решетокъ, фшного церкви съ ко-
 локально 10 саж, шириною - 4, въ колоколахъ
 устроенной въ одной связи съ церковью во вто-
 рой предель кадъ приворотъ, покритой
 гонтомъ съ башней и вместе пять колоколовъ,
 самый большой весомъ пять пудовъ, два сред-
 ния по 2 1/2 пуда и два малыхъ 75 фунтовъ.
 Церковь стоитъ престоломъ къ сѣверо-востоку,
 къ, когда и кѣмъ такова вслѣдствіе неувольст-
 во. У парадного входа дверь въ приворѣ дере-
 вяная, двойная на шести желѣзныхъ пет-
 ляхъ и крюкахъ, затворяется деревянными за-
 валомъ въ двѣ желѣзные скобы.
 Внутреннее украшеніе храма было простое: ико-
 ностасъ стланныя работы, однокрусныя, ико-
 ны въ деревянныхъ простыхъ рамахъ, напре-
 стольные свѣчники въ медной, позолоченной
 оправѣ, крестъ напрестольный тоже мед-
 ный, дарохранительница медная и т. д.
 Хотя время постройки описанной церкви въ
 точности неувольство, но съ несомнѣнною
 можно положить, что она уже существовала въ
 половинѣ XVIII в и что она явилась преемницей
 можетъ быть болѣе ранней церкви, построен-

ной выдать с основательный акт. Пиздруж
въ 1618г.

Изъ той-же описи за 1854г. видно, что въ архи
въ церковномъ училищѣ, приходо-расходной
книги съ 1813г. по 1840г. на польсканъ языкъ
а равно шептицкыя книги съ 1827г. по 1834г.
тоже на польсканъ языкъ. Это книги писа
ныя на польсканъ языкъ говорить о томъ, что
до 1839г. Пиздружская церковь принадлежала
бывша умятскаго. Шептицкыя-же книги съ
1835г. по 1841г., выданныя за шуринъ и печатью
бывшорусскаго духовнаго консистора, писаны уже
на руссканъ языкъ

Кромѣ этой главной церкви въ м. Пиздруж, как
видно изъ ведомости за 1842г., была еще
приписная церковь. Каруцкевакая во имя Пресв
Богородицы, ветха крыша и безъ иконостаса,
а также. Кладбищенская каплница во имя Бо
риса и Глба въ разстоянии отъ приходской
въ 1/2 версты, весьма ветха, безъ ветлого устрой
ства, смуреныя въ онай не бываетъ.

Въ ведомости за 1867г. объ эти церкви уже
не упоминаются: очевидно, она исчезли съ лица
земли отъ времени, но они свидѣтельствуютъ
о древности. Зотое православіе и о болѣе широ
Камъ его распространени.

Такъ какъ деревянная Пиздружская церковь
приходила въ ветхость и требовала частыхъ
ремонтовъ, то въ концѣ 70-хъ г. XIX ст
возникъ вопросъ о постройкѣ новой, камен
ной церкви: были составлены планъ и смета
новой церкви, утвержденные въ 1881г. мѣстн
стерствомъ внутреннимъ дѣломъ, были переда-

Въ 1887, на средства церковно приходского попечительства была построена вокруг церкви ровешчатая кирпичная ограда на каменномъ фундаменте.

Во время войны 1914, и послѣдующихъ годовъ Придруцкій храмъ не подвергался никакому разрушенію, а 12 ноября 1919, снарядомъ со стороны польскихъ лѣтателей было разбито куполъ на колокольнѣ. И только _____

Въ 1924г. бывши въ то время настоятелемъ Придруцкой церкви прот. о. Никонъ Замивскій (1910-1932гг.) въ собраніи, имъ среди прихожанъ 600 чел. заново утвердилъ весь планъ церкви и куполъ и окрасилъ ихъ свѣтло-зеленою масляной краской.

Въ 1929г. о. Н. Замивскій предпринимаетъ для ремонта Придруцкой церкви сборъ пожертвований по всей церкви и приходамъ Латвии отъ этого цѣлью оны, съ разрѣшенія Синода, объѣздить почти все церкви Латвии. Собрали на это дѣло около 3000 латъ и капитално ремонтировали какъ внутри такъ и снару жи опущенной Придруцкій храмъ.

Крестъ тотъ о. Н. Замивскій было вогнана по шп. латвийи два колокола вѣсомъ въ 23 пуда и 3 пуда вѣсомъ эвакуированнымъ въ Россію и невозвращеннымъ въ 1915, колокола въ

Число прихожанъ Придруцкой церкви подверглось значительному уменьшенію. Такъ, въ 1842, - ихъ было 1411, въ 1864 - 1353, въ 1873, - 1820, въ 1890, - 1429, въ 1901, - 1334, послѣ манифеста 17 апрѣля 1905, число

Сколу и Кавалеру рапорт али какъ о вѣше-
сказанномъ завладѣнии, такъ равно и о само-
вольномъ завладѣнии помѣстныхъ дворъ-
ниномъ Маславскимъ оставшаго; въ
той датѣ количества земли; процессъ еще
не конченъ."

И этотъ процессъ, какъ видно изъ ежегодныхъ
показокъ священниковъ въ Киншавскъ въ
документахъ о Придурійской церкви, длился
съ 30-хъ гг. XIX в. и до начала XX в., пока на
концѣ вѣкъ не было прекращенъ и за давнес-
твѣю, и за безполезностью.

Такимъ образомъ, во владѣнии прѣдста При-
дурійской церкви до 1930 г. оставалось указан-
ныхъ 58 десятинъ земли въ грезположенномъ
владѣнии. Въ этомъ году стараниями и хло-
потами протоіерея о Н. Замиского прѣдста
Завишескимъ Землетрясительнымъ Комитетомъ она
была обильнена на землю соседней деревни
Стрѣлки и вѣдана въ отдѣльный участокъ
въ размѣрѣ 38 гектаровъ.

Стараниями того-же священника о. Н. За-
миского получены участки земли при ст.
Индра въ 3/4 гектара подъ постройку церк-
ви.

Вопросъ о постройкѣ православной церкви
при ст. Индра началъ еще въ 1934 г., среди
православныхъ жителей Индровскаго рай-
она производится сборъ пожертвованій,
выработана планъ и сметы постройки
церкви, при чемъ предполагается перенести
деревянную церковь съ дер. Стрѣлки и по-

считают ее въ честь преподобной Евросимы,
княжны Полоцкой.

Все это пока задерживается, отнеуждая для
достаточных средствъ.

Что касалось причтовой постройки, то
ишь, какъ видно изъ выданныхъ описанъ за
1842г., первоначально не было; было только въ
на вѣтхая боковая; именовъ причта Жены
въ собственныя дома.

Но уже къ 1852г. причтовой дома были по-
строены причтованами, вѣтхана, со вѣтми
къ ишиъ причта ишиими вѣтханами, Кроме
того съ ошана, которая по построены ка-
зенными крестьянами ишиими "Фридрихъ",
какъ отишетъ въ отписку-свѣдѣнныя.

Все каменныя причтовой постройки возве-
дены въ периодъ времени 1884-1890гг. на
церковной землѣ, вѣтми деревянной церк-
ви, а оти каменной оти на вѣтханахъ на раз-
стоянны около трехъ километровъ.

Въ настоящее время все оти причтовой въ
каменна оти вѣтхана, а нѣкоторыя
надворная постройки причтовой землѣ
Новиши.

Настоятели Фридрихской церкви съ
1 апрѣля 1935г. и по настоящее время со-
стоятъ свѣдъ о Иоаннъ Фридрихъ,
Псаломщикъ - Алексей Москаленко
церковный староста Викторъ Добро-
вольский; именовъ причтовой свѣтми со-
стоятъ: Иванъ Короткий, Николай Талы-

Къ и старини возникновение Тра-
верской, Литвишской, Малинов-
ской - Авенайской и Шкельтовской
церквей

Всѣ эти четыре церкви возник-
ли въ одинъ годъ - въ 1836 г. и вотъ при
какой исторической обстановкѣ.
Во времена польскаго владычества въ Лат-
гали, польскіе магнаты для разработки
пусто порожнихъ земель въ своихъ непо-
лянскихъ маюраткахъ довольно охотно
принимали бѣглецовъ - старообрядцевъ изъ
центральной губерніи Россіи, бѣжавшихъ
сюда отъ преслѣдованій русскаго правитель-
ства, а такъ-же выходцевъ изъ соседнихъ бѣ-
лорусскихъ губерній, напр., Витебской. Малочис-
лота не особенно церемонившея съ переселен-
цами изъ русскихъ губерній и съ тѣми ко-
рѣнными лютеранскими жителями, кои не
принадлежали къ польской национальности
и къ католической вѣрѣ. А такъ-же тамъ
было не мало, поселившихся въ Латгалию
еще въ западнѣе время изъ древней
Полоцкой области.
Сначала магнаты обычно отдавали свои
земли для распахки на самыхъ чужихъ

условиях, а когда поселицы одстраивались
 туть и обработанная земля нашла давай
 урожаи, то иль старались постепенно пов
 шать всякого рода обраки и повинности и
 въ конце концов переводили иль въ разрядъ
 крѣпостныхъ помѣщичьихъ крестьянъ

Такъ какъ польскія помѣщичьихъ въ отно
 шении великорусского и белорусского крестьян
 ства мало измѣнилась и туть происшедши
 Латвии къ Россіи по первому раздѣлу Поль
 ши въ 1772 г.

Это проводило не только къ объединенію неа
 лобиль владельцев и крестьянъ другъ на друга
 но и къ частымъ крестьянскимъ волнениямъ
 Особенно много такихъ волнений было въ
 Пожаслованнхъ на сеймѣ 1669 г. графу Казим
 ирчу Пльмеру и шлѣхтѣ Динабургского старо
 ства^х начинае еще съ 1789 г.

Въ 1815 г. дошло до того, что крестьяне
 камѣ горически отказались исполнить повин
 ности въ пользу Пльмеровъ. Тогда русское
 правительство, въ цѣль защиты крестьян
 ства, рѣшило въ 1819 г. отобрать пожаслован
 графу Пльмеру владѣніе въ казну; 1 марта 1828 г.

х) Какъ извѣстно, въ болѣешихъ Динабургскихъ
 староствахъ одно частъ шлѣхтѣ принадлежала
 иезуитамъ, а три частѣ на сеймѣ 1669 г. пожаслова
 на графу Пльмеру, что и подтверждено Польскими
 Королемъ Августомъ II въ 1708 г. По присоединеніи
 Латвии и части белорусіи къ Россіи въ 1772 г. Им
 ператрица Екатерина II дозволила канцлеру Казими
 ру Пльмеру владѣть этими шлѣхтѣ по силѣ
 безъ платенія аренды въ 1802 г. Имъ Александръ
 I повелѣлъ туть же владѣніе оставить за женою
 и дѣтьми графа Пльмера еще на 20 лѣтъ

Оно передаетъ эти земли въ вѣдѣніе военно
го министра, который и обращаетъ шель въ
такой же годъ въ военное поселение первой
саперной бригады. Военное поселение какъ
разъ захватило территорию нынѣшнихъ во-
лостей - Научанской, Бикерникской, Узвалю-
ской, Аулешской и ^{Зростин} Тятковской, Даугавпил-
ского уѣзда.

Въ 1836 г. военное поселение 1 саперной брига-
ды было переименовано въ „округъ пахотныхъ
солдатъ“. Управление округомъ подчинено бы-
ло главному начальнику округовъ пахотныхъ
солдатъ, находившемуся въ Новгородской и Моги-
левской губерніяхъ. По открытіи въ Витебской
губ. въ 1857 г. управленія государственными
имуществами, округъ пахотныхъ солдатъ былъ
упраздненъ и переименъ въ вѣдѣніе управленія,
а пахотные солдаты были переименованы
въ государственные крестьяне; но основа-
ми закона 20 октября 1867 г., отмененными
въ началѣ земли и съ 1 января 1875 г. пере-
шли въ разрядъ собственниковъ.
Округъ пахотныхъ солдатъ порасположенъ
здесь четыремъ фольваркамъ - Липишки,
Машновка, Траверт и Шкельтово. Были раз-
биты на четыре роты.
И такъ какъ въ округѣ было значительное
число ^{православныхъ} православныхъ, а официально все пахо-
тое солдаты считались православными, то для

удовлетворены и в религии и в потребности,
 по распоряжению департамента восстали
 поселки, в 1836 г. были построены в каж-
 дом из этих четырех фольварков пра-
 вославные церкви по одному плану, в виде
 часовень, небольшого размера (8x8 метр).
 Эти часовни, по идее строителей, должны
 были привлечь к себе старообрядцев
 способствуя единению между ними и пре-
 волавленными.

До постройки же этих 4 церквей религи-
 озная жизнь пахотных солдат обслужива-
 валась только одной церковью всего округа -
 в дер. Тантешинская (в 2 1/2 км от с. Луки
 Нишеть), построенной в 1829 г. из старооб-
 рядческой иконостаса и завершенной в 1843 г. пе-
 реселенной в с. Угвалово (см. очерк о
 Угваловской церкви).

Х) В условиях побуждать старообрядцев перебе-
 жать в православие было крайне неудобно
 положение о пахотных солдатах.
 Так, все пахотные солдаты, достигшие совер-
 шенного и желавшие вернуться в брак,
 должны были присоединиться к православию
 и венчаться по обряду православной церкви, что
 противоречило старообрядческим и смир-
 ным бракам также должно было крестить-
 ся и воспитываться в православии.
 Но многие из старообрядцев тайно придер-
 живались своим обрядам и таинствами, кресте-
 нием в церкви, перекрещивались безпоповскими
 стариками, которые также отпывали и умер-
 шие, официально отпывавшие православными

После закрытия округа папотинцы солдаты
все эти четыре церкви в 1858 г. были пере-
даны во вверение Полоцкого епископа и по-
люцкого епархиального начальства и при-
нхь были организованы приходы на об-
щью начатая.

Траверская церковь

Церковь построена в 1836 г. на сред-
ства департамента военных поселений
и освящена по благословению Полоцкого
архиепископа Смарагда 16 декабря 1836 г.
во честь архистратига Михаила и прочих
безплотных сил.

Свой первоначальный вид Траверская цер-
ковь сохранила до 1942 г. В этом году
колокольня, бывшая отдельно от храма,
была пристроена к нему в вид притво-
ра и таким образом церковь значи-
тельно увеличилась.
Храм обнесен деревянной оградой и к
нему с восточной стороны примыкает пра-
вильное кладбище.

Внутри храма почти все иконы древнего
Новгородского шьма, из них 6 икон уи-
атского шьма; из которых иконы му-
зейной редкости, вшедшие из утробы,

хранятся в гербовой палатке, ин-
тересны царские врата с каменного на ураль-
ской Аляске и цокольные башни Ма-
тери, приточной Кудель

В архиве церковной сокращенной отпис-
ки 1836 г. под названием Заглавие:
"Отписки церкви во имя святого архистратига
За Михаила, состоящей в Полоцкой епархии,
Динабургского уезда, в округе военного
поселения 1 саперной бригады, составлен-
ная по поручению комитета батальона
в управлении одной бригады, благочинный
старший священник Василий Ле-
бедев сын."

Число прихожан по списку ликвидации воен-
ных поселений и по списку 1861 г., когда ино-
земцы уклонились в старообрядчество, счислен
у нас. В то время численность 700-800 прихо-
жань и в 1895, было 389, в 1901, 205,
в 1922, - 148 и в 1930, 124. Но это
уровень численности (от 125 до 150)
держится и по настоящее время

Постройки для прихода каменные. Дом для
священника каменный, одноэтажный, по-
строенный в 1850 г.; в одной из комнат
священника дана селазь устроена
телеграфная станция, которая находилась
в ведении связи о В. Филиппова.
К дому прилегает фруктовый сад, за
которым разстилается озеро. Двором

щика шибется отомытый деревянный
домъ

Земли въ пользовании прихода находится
35,904 гект.

За время существованія Латвийской Гвезу
дарства въ Траверской приходъ присутствен-
но служили следующие священники: о. Никола-
ево Трубеука, о. Николай Рейнгаузенъ,
о. Владимиръ Соколовъ, о. Павелъ Савицкий
и съ 18 марта 1929г. настоятелемъ состо-
итъ свдцъ о. Василий Рилитовъ.

Последний ко дню торжественнаго праздни-
ка въ память святого Юдакия Траверской церк-
ви (21 января 1936г.) привелъ и храмъ, и при-
ходъ постройки въ полный порядокъ.
Такъ какъ у прихода средствъ на ремонтъ
и въ не было, то о. В. Рилитовъ обратилъ
къ помощи благотворителей. Съ этою
целью онъ посылалъ и въ Ригу, и въ дру-
гие мѣста Латвии.

И такими способами Траверский храмъ
ко дню юдакия привелъ и снаружи, и
внутри благолепной и приятной видъ.

Адресъ церкви: р. п. Дилежа, Даугав-
пилсая гчавегов.

Липинишская церковь

Липинишский приход является одним из первых православных приходов в Даугавпилском уезде: он получил свое начало с 1 января 1829 г. т. е. с того времени, когда в дер. Пантелюшках в 2 1/2 км отъ настоящей Липинишской церкви, изъ находившейся тамъ старообрядческой молельни была устроена православная церковь во имя св. Николая Чудотворца.

Когда въ 1836 г., по распоряжению департамента военных поселений нахотный солдатъ, построено было по плану плану генерала Крама - въ Травераль, Липинишкахъ, Машинковъ и Шкелетовъ, то Пантелюшская церковь была украшена, а въ 1843 г., какъ уже было упомянуто выше, перенесена въ с. Ужвалюду гдѣ и сейчасъ находится.

Липинишская церковь была освящена 24 октября 1836 г. старшимъ священникомъ округа нахотный солдатъ о. Вадимъ Ледедевъ; онъ же былъ и первымъ настоятелемъ сканала Пантелюшской, а затѣмъ Липинишской церкви (1829-1842 г.).

Вмѣсто о. В. Ледедева въ с. Липинишки съ 1 апрѣля 1842 г. благочинный и старшимъ священникомъ округа нахотный солдатъ былъ назначенъ св. о. Соанъ Щербавъ.

После шестилетнего служения о. С. Щербов умер от холеры 28 июля 1848 и похоронен здесь же при храме.

Последиствующими настоятелями Липинишской церкви были: о. Прокотий Лебедев (1848-1850), о. Левъ Задвильный (1850-1853), о. Тавришъ Диаконъ (1853-1860), о. Федоръ Смирновъ (1861-1862), о. Василий Никифоровский (1862-1867), о. Стефанъ Завилейский (1867), о. Ксенофонтъ Одицовъ (1868-1869), о. Василий Соловьевъ (1869-1870), о. Петръ Стенковичъ (1870-1875), о. Иоаннъ Гнидовский (1876-1877), о. Петръ Бильдеаръ (1877-1881), о. Федоръ Тихомировъ (1881-1884), о. Василий Купузовъ (1884-1886), о. Стефанъ Купаловъ (1886-1934) и о. Тавришъ Тихомировъ съ 1 мая 1934, и по настоящее время.

Долгательный настоятель Липинишской церкви прот. о. Стефанъ Купаловъ оставил после себя подродную Мотовель Липинишской церкви, которая дает полное представление о развитии и жизни прихода. Въ этом отношении о. С. Купаловъ отличается въ ней не только фактом, но, какъ человекъ умудренный опытом и широкимъ кругозоромъ, и свои взгляды на него.

Такъ, о. С. Купаловъ сообщает, почему посылъ 1861г. въ четырехъ приходахъ округа пахотныхъ солдатъ значительно увеличилось число православныхъ.

Вотъ его дословная Запись: „ По смерти
28 декабря 1860г. свѣдѣн. о Т. Діаконова
Литвиншская церковь вдовствовала по иже
мѣсяцъ 1861г. За это время произошли ве-
ликия события въ жизни русскаго народа,
съ одной стороны радости, а дръ мѣст-
ного православия всеобща печальныя.

19 февраля 1861г. объявленъ всеобщайший ма-
нифестъ объ освобожденіи крестьянъ отъ
крѣпостной зависимости. Этотъ манифестъ
старообрядцы приняли въ такомъ смыслѣ, что
они теперь свободны и въ духовномъ отноше-
нии отъ тѣхъ крѣпостныхъ обязательствъ, ка-
ковыя давались имъ предъ богами и церк-
вою Христоваю. А потому присоединеніе
къ нимъ къ православію наемъ или имъ по-
коростнымъ виданъ и считаеъ право-
славнымъ лишь по иже да по спискамъ, а
по чувстванъ и удостовѣренъ встаетъ то
ли не расколѣниками, съ прекращеніемъ
военныхъ послѣдствій, по чувствованъ свободу,
одновременно весь стова возвратился въ
расколъ. Такии образомъ, военное по-
слѣдствіе въ цѣль обращенъ расколѣниковъ
въ православіе не достигло цѣли и въ
общемъ принесло не только пользу, а болѣе
вреда, такъ какъ тишинность и тишина пре-
вославленъ, благочестивыи и двинъ цѣ-
ловъ. Не только не увеличилось, а мѣсто

И изъ этого видно, что въ районѣ округа
пахотныхъ солдатъ бѣли и углы, глав-
нои образомъ, въ др. основныи Маминскыи
и Бикирники.

сказать чуждым.

Еще Митюхиным обращается внимание на другое ненормальное явление в тогдашней жизни Литинского прихода, а именно, что до 1862? назначались священниками лица шпенартианцы, во звание правительств изъ русскихъ губерний для обрусения бѣло-русского католическаго края".

Но это отрицательное явление было не только въ жизни Литинского прихода, а и въ жизни многихъ приходовъ бывшей Полоцкой епархіи. Притѣзжавшіе съ центральныхъ губерній России и не считавшіеся съ истинными особенностями народонаселения и его деятельности, батюшки такие не могли имѣть большого влияния на народъ. И этимъ можетъ быть объяснено во многомъ уклонение отъ истинно православнаго въ старообрядчество и тѣхъ и тѣхъ друзей къ католичеству и къ униатству.

Обращается къ г-ну Митюхиному прот. о. С. Куна.

*) Тотъ же Митюхинъ пишетъ, что старообрядческие наставники ближе стояли къ своимъ современникамъ. Въ № 7, Полоцкихъ епарх. вѣд. за 1902, стр. 286 въ отдѣлѣ "Думы и факты" о. С. Кунинъ въ жизни старообрядцевъ по Литинскому приходу между прочимъ сообщаетъ, что въ дер. Патрелинскомъ появился новый раскольникъ. Скимъ наставникомъ Иванъ Тригорьевичъ Тусаковъ, Рынцѣвскій мѣщанинъ. Хотѣлъ этотъ наставникъ и "простоватѣ" и "по великороссійски" говорить и не имѣетъ (очевидно, онъ говорилъ на бѣло-русскомъ языкѣ), однако какъ видно, оказывается сильное влияние на него наставника. Разительная примѣра и для современнаго батюшки, что надо проповѣдывать слово божіе на языкѣ своей паствы...

лова, какъ мѣстнаго уроженца Бѣлорусей
(онъ родился въ с. Лужеско, Витебской губ. и
чѣзда) слѣдуетъ сказать, что онъ за свое свѣдѣ-
но-мѣстное служение въ Литвишской гимназій
весьма много сдѣлалъ и для внутренне-духов-
наго развѣтствія и для вѣншней материальнаго
благополучія его

Прежде всего, онъ въ началѣ вѣншнствія въ 1889г.
по 1894г. воздвигъ новыя, просторныя и удоб-
ныя примѣны постройки вѣншнствія прѣдѣлать
обѣщавшихъ старшихъ и неудобныхъ

Затѣмъ, съ Января мѣс. 1893г. о. С. Купалова
открываетъ въ своемъ домѣ школу грамоты,
предрабовѣншную въ 1895г. въ церк.-примѣнш-
нш. Эту школу основали не только
православные, но и старообрядцы, и мѣстныя соз-
давалось единеніе и мѣстныя, и другія

Въ 1898-1900г. г. для церк.-примѣншнш. школы, по
зодарь старанію о. С. Купалова, было постро-
ено новое хорошо оборудованное зданіе съ
интернатами для учащихся

Но съ самого своего вступленія въ должность
настоятеля Литвишской церкви заботливо
мечтало о. Стефанъ Купалова было создано
вѣншнствію маленькаго, бѣднаго трапа-тасовна
новой благоустроенной дѣлѣ бѣншнш

Свою мечту о. Стефанъ неоднократно вы-
ражалъ Полозкимъ артистамъ при по-
стоженіи ими Литвишской церкви

Одинъ случай ускорилъ это дѣло
2 апрѣля 1888г. злосчастными со-
вѣншнш знакомъ совершенно было похищено

-259-

изъ Литвинишской церкви много цѣнныхъ предметовъ.

„Трудно описать“, восклицаетъ о С. Купаловъ въ своей мѣткѣ, „какое впечатлѣние произвело это все на отъѣзжающаго въ Москву - „прощай, земля!“ Но это же зародило мысль священнику чрезъ печать открытъ сборъ пожертвованій на создание храма. Начали поступать жертвы и деньгами, и вещами.

Полоцко-Витебскіе епископы съ своей стороны нѣсколько разъ возбуждали предъ св. Синодомъ просьбу отпустить на средства казны на постройку новой церкви въ с. Литвинишкѣ. Наконецъ указомъ Синода 4 июля 1903 г. разрѣшено Полоцкому епархиальному Начальству произвести постройку церкви въ с. Литвинишкѣ и на это отпущено изъ средствъ казны по синодальнымъ сметамъ 1905 и 1906 г. -

11350 рубл.

Это распоряженіе воодушевило и наемодателей, и притомъ же было приступлено на мѣстномъ средстве къ заготовкѣ строительнаго материала для новаго храма. Наступившіе 1904-1905 годы войной съ Японіей и послѣдовавшей затѣмъ революціи нѣсколько затормозили, но не приостановили постройку храма.

27 апрѣля 1907 г. была совершена закладка храма, а 19 октября 1908 г. при весьма торжественной обстановкѣ состоялся его освященіе во имя Успенія Божіей Матери. Главной трудъ по созданию храма выпала на о. Стефана Купалова. Много силъ затру-



Литвинская церковь

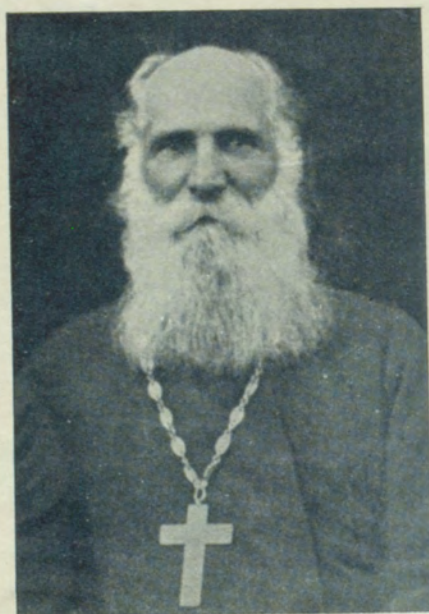

Настоятель Литвинской церкви
прот. о. Стефанъ Купаевъ
(1886-1934гг.)

меней и испортаный пришлось перенести при
постройке церкви. „Бывали моменты“, от-
мечаетъ въ Мотомеле С. Стефанъ, „когда при-
ходский священникъ въ дѣлѣ возведенія храма
буквально выдѣлъ себя, одинокий, не знав-
шій покоя ни днѣмъ, ни ночью“.

Новоустроенной каменной храму въ с-
Липинишкѣ, Бикерникской волости, Красно-
образной формы въ Византийскомъ стилѣ,
размѣрами 20,12 x 8 метровъ, въ два свѣта
очень благоустроенной и свѣтлой. Снаружи рас-
шитъ цементомъ и окрашенъ красной краской
съ болыми крѣпкими изъ местного камня;
живопись въ храме художественной работы.
По стѣнамъ храма размѣщены иконы, пи-
санныя воспитанницами Витебскаго женска-
го духовнаго училища М. В. Самохваловой;
иконостасъ двуборный съ позолоченны-
ми картицами.

Постройка Липинишской церкви произво-
дилась по чертежамъ старшаго арти-
стектора В. Ф. Коршикова чозн. стѣнными
способами.

„Да послужитъ этому храму“, заклан-
ваетъ о. С. Купаловъ описание торжествен-
наго освященія новоустроенной имъ церкви,
„на пользу мѣстному православию, пере-
живающему чуждымъ смѣломъ натискомъ со
сторонѣ Латинско-польской и раскольниче-
ской пропаганды, да утвердитъ оныя право-
славныя въ вѣрѣ и подастъ имъ душевное
смиреніе для благодаренія и добродѣи за святыю
вѣру, да вразумитъ оныя и заблудшійхъ заб-“

михъ нѣкогда чадъ св. церкви старообряд-
цевъ и просвѣтитъ ихъ святою истинно-
ю, да познаютъ они радость единения въ верѣ и
внидутъ въ ограду единой, истинной свѣтлой
православной церкви!..

Истинный настоятель Липиницкой
церкви о. Таверній Тимохревъ прилагаетъ
весьма рьяныя заботы о поддержаніи ея въ пол-
номъ порядкѣ, и въ припомощи своихъ при-
ходчанъ производитъ не только ремонтъ
храма, церковной ограды, такъ и причтвенна
постройку.

Число прихожанъ Липиницкой церкви
послѣ 1861 г. сильно сократилось. Такъ, въ 1861 г.
прежнихъ 2000 человекъ въ 1874 г. ихъ было
только 504 человека. Три четверти прихожанъ
уклонились въ старообрядство.
Прихожане отдаютъ мало земельные и потому
занимаются отхожими промыслами, вѣсно-
ничья камешницкая, шуртицкая и др. работы
въ центральной Лави и большаго города въ
Передъ войной 1914 г. многие изъ прихожанъ не
решались въ Сибирь.

Въ 1901 г. прихожанъ было - 560, въ 1908 г. - 646,
въ 1921 г. - 402 и въ 1934 г. - 530 чел.
Вѣдь они проживаютъ въ районѣ Бикерник-
ской, Науренской и Ижвантской волостей
По своимъ душевнымъ качествамъ они люди
добрые, отзывчивые, любятъ свой край, во-
соко угождать красотѣ православнаго божества
и хорошему питанью, никакихъ уклоненій
въ старообрядство или другія нововведенія
среди нихъ нѣтъ.

Земли при Липитинской церкви ильветас
38 гект. Въ виду небольшой производитель-
ности земли 1 июня 1902. въ пользу причта
Липитинской церкви казною было дано два
озера - Рымонса и Буржагалъ площадью до
250 гект. Но по Латвийскому земельному
закону эти озера отошли въ государствен-
ной фондъ.

Членами приходского совета и ревизион-
ной комисси состоятъ: М. Николаевъ,
П. Ивановъ, Ф. Венковъ и Комаровъ, С.
Риттеръ, М. Щелковъ, С. Михайловъ и
Фроловъ, церковникъ старосты и орачъ
ильз Пилисовъ, псаломщикъ Андрей
Ильский призываненъ Петръ Васильевъ
Адресъ церкви: р. р. и Крастмалъ,
Даугавпилъ ая.



Настоятель Липитинской церкви
о Тавриинъ Шимореевъ съ членами
приходского совета

Авенайская (д. Машиновская) церковь

Авенайская церковь, построенная в 1836 г. во имя св. благоверного князя Александра Невского, первоначально находилась на самом краю села Машиновки, приблизительно в километре от настоящей церкви. Место прежней церкви найдется почти против окна дома думорянина Василья Степанова *). В связи же с тем, что в конце 40-х гг. XIX ст. при постройке Петербурго-Варшавской железной дороги центр Машиновки был перенесен на настоящее место, то по требованию одновременно перенести сюда и церковь. Так как прежняя церковь была невелика и лишь разить рава, то при перенесении в новое место она была значительно расширена — на 10 мтр в длину. Будучи еще незаконченной церковью, но закрытой округа пахотных солдат, поступила в владение Риги-Витебской палаты государственной инспекции, которая и закончила постройку в 1859 г. В июле 1860 г. по благословению арх.

*) Новое настоятельство Машиновской церкви о Николае Риги-Витебской ведомств переговорил со Степановым о постановой пашотных солдат на место прежней церкви.

Хлеписка на Полоужкой Василе, она била
освящена 20 июля во имя св. пророка Илии.
Здание въ церкви деревянная, на каменномъ
фундаментѣ, вокругъ церкви посажены де-
ревья и одне сѣна она оградено на каменномъ
фундаментѣ съ кирпичными столбами и де-
ревянными промежутками.

Внутри церкви иконостасъ иконостасъ иконостасъ
старинного письма, перенесенный сюда изъ
прежней церкви; съ правой же стороны
на стѣнѣ висятъ вселика искусная работа
царскихъ двери прежней церкви.

Съ 1860г при Авенайской (Маминской)
церкви, какъ находилась въ центрѣ старообряд-
чества (напр. въ 1880. въ районѣ прихода
было 8360 старообрядцевъ) и въ цѣляхъ развѣ-
ствъ болѣе широкой миссионерской дѣятель-
ности, болѣе учреждены двуклассный
приходъ, состоящий изъ двухъ священниковъ,
диакона, двухъ дьячковъ, пономаря и просфор-
ни.

Но въ перюдъ времени съ 1869г по 1900г по-
сылъ до вало постепенное сокращение штата
штата до одного священника и одного псалом-
щика. Существование двуклассного прихода
несомнѣнно, благотворно отразилось на со-
стоянии прихода и этимъ можетъ быть объ-
яснено, что Авенайский (Маминский) при-
ходъ и по настоящее время являеться изъ
основанныхъ въ 1836г четырехъ приходовъ
наиболѣе крепкихъ въ аймахъ православъ
и наиболѣе многочисленныхъ; такъ, въ

1875г. было приходами - 1148, в 1925г. - 1341,
 в 1930г. - 1433 и в 1937г. - 1701. Конечно, мно-
 го в это время отменили зависть и отъезд
 тельности, такта и умильств твое свещенни-
 ковъ, которые стояли во главе Машинского
 прихода.

Из настоятелей Авенской церкви как
 более преданнейшие враги прослужили о
 Савватий Худокъ (1894-1936). До него же одно
 временно были наблюдателями церковно-при-
 ходскими школь (1903-1917) и открыли въ сво-
 емъ приходе, кроме существовавшей одной, еще
 три школы.

После него короткое время были свещенники
 о. Николай Трубецкой (1936-1937), много при-
 живали старания для упорядочения церков-
 ного инвентаря и призываюго хозяйства, и за-
 темъ поступивший на православное отделение
 не богословского факультета Латвийского
 университета.

С 1 Января 1938г. настоятелем Авенской
 церкви становится о. Николай Ромеетвенский,
 переведенный сюда изъ Трини-Торского при-
 хода, Боренского уезда.

Третьяковская дома для свещенника и пасомых
 ка съ надворными постройками были возведены

*) Предшественником о. С. Худокъ былъ свещ. о. За-
 харевичъ, умершии 5 марта 1895г. Въ 1894г.
 онъ отпраздновалъ 50-летие своего служения правосл.
 церкви, изъ которыхъ въ Машинскомъ прослужилъ 14 летъ.
 Въ 1884г. о. Захаревичъ открылъ первую церк.-прих. школу
 въ Авенскомъ приходе. О. С. Захаревичъ былъ гудо-
 ко религиозно-любительскимъ и такъ любилъ службу
 церковную, что два года въ день совершалъ се. въ хра-
 мѣ неустыжительно, пока не могъ по состоянию своего
 здоровья.

сгорел в 1883 г. Дома и постройки очень
пострадали в 1914-1918 г., отъ постыя въ
нихъ продолжившия чрезъ Машковку войску;
особенно пострадали дачи исаковича, ко-
торые долгие время оставались безъ оконъ,
дверей и печей

Три церкви и пятьдесят гектаровъ земли
и кромя того въ 1876 г. пригнаны дачи. Какъ
обратно стали, два озера - Лукно и Болгаръ
пространствомъ около 250 гект.

Адресъ церкви, находящаяся на террито-
рии Вятковской волости (9 км отъ м. Вят-
кекъ и 20 км отъ Даугавпилса):

р. п. Авенāja, савн Медтре
Даугавпилс арч

Шкельтовская церковь.

Въ Латгальской губернии, въ 30 км отъ Краснаго и въ 12 км отъ железнодорожной ст. Сивая, при болотной дорожке, въ зыбкой бережке и среди могилъ крестьян, скромно пряталась Шкельтовская православная церковь. Ижвалтской волею Шкельтовская построена въ 1836 г. четверть въ квадратной своей первоначальной и оригинальной оградѣ въ стѣнѣ „Амурской“ квадратной форма въ планѣ съ четверной партиками, украшенными бѣлыми колоннами Александровской эпохи, съ крестомъ, и низкий сферический куполъ съ увѣнчаніемъ на шпиль крестомъ) сохранила только Шкельтовская церковь, въ Наминовкѣ и Митинкѣ каковы построены новые храмы на мѣсто прежнихъ, старинныя, а въ Травердахъ съ плана пристройка къ первоначальной каменной храму.

Шкельтовская церковь освящена 31 июля 1836 г. Полоцкимъ архіепископомъ Самарскимъ во имя св. муч. и чудотворца Николая

Трикожанъ въ Шкельтовской церкви не много: тамъ ихъ превѣщаетъ только до 100. При такой малочисленности приходская, среди которыхъ преобладаютъ



Шкельтовекацъ церковь

Латгальская община, тайком содержавшая
свой храм и причт.

Решить храма производимыми на сред-
ства, отпущенные Синодом, как то бы-
ло в 1926 и 1931 г. Им-же на средства, со-
бранные путем благотворительности
Таша, решить школу в школе Крамо в 1931
были произведены на средства, вырученные
от постановки в с. Шкелтово Дауровни-
ской от Ларисской школы с целью спекта-
въ пользы церкви.

Неодолжительно причт. Ведение причта
Историком существование причта в церкви
владельца земли в казенном 34 квт и 2 зер-
на квт, для причта ильется также непра-
вильно и удручающе (на) производимые на
Стефан Сидорович Сидорович, что, конечно
отражается неблагоприятно на службе при-
хода.

Единолично исключение составил священ-
ник о. Василий Назаровский, который в
свое 35-летнее военное служение (1874-
1909 г.) посвятил одному Шкелтовскому
приходу.

Девизом своего 35-летнего священни-
ческого служения о. Василий поставил труд
и молитву.

Как обоживший кресты и иконы, он не без
отдыха работал, но в огороде, но в са-
ду, но в поле. Окружные жители удивля-
лись трудолюбию о. Василия.
Такого же трудолюбия он был в

Совершивъ чинъ освященя, о. Василий воз-
 вращался тѣмъ же порядкомъ въ церковь.
 Пришлое итти въ горю. Крестный ходъ
 уже поспѣлъ къ церкви. Вокругъ о. Василия
 потчевествовали себя, тѣло и началъ пѣсть.
 Прихожане во время поддержки его, позад-
 ии въ сани, повезли къ церкви и по рукамъ
 вносили его въ храмъ и поведши къ стѣнѣ.
 Тутъ о. Василий пришелъ въ себя и откуп-
 шись спросилъ: "Гдѣ я?" — "Въ банюшка,
 въ церковь", о. Василий откликнулся прихожанъ.

"Хорошо, теперь освободите меня", ска-
 залъ о. Василий, несколько разъ вздохнулъ,
 спустилъ голову и тихо шепотомъ склон-
 чился въ полномъ священническомъ обла-
 чии, при раскрытій царскихъ дверей,
 въ присутствіи казначейки и многихъ
 старобрядцевъ.

Прихожане положили безъостатнаго тѣла
 его на амвонъ, голову къ алтарю; въ
 храмъ поднялся вопль, плачъ и крики:
 "Отцу, отцу, зачѣмъ ты насъ покидалъ?"
 Кто теперь будетъ молиться за насъ?"
 Такавъ рѣвотъ и плакучая кончина слышенъ
 ника въ храмъ произвела сильное впечат-
 лѣніе на вѣрныя; въ связи о ней облетѣла
 всю Россію чрезъ газеты и духовные журна-
 лы.

Съ разрѣшенія Коложко-Витѣйского епископа
 на Серафима, о. В. Назаревскій отъ Ко-
 леденъ на мѣстѣ своей блаженной кончи-
 ны — въ само мѣсто храма, Каковній Тестис

по церковной практике удостоиваются
лишь епископы.

На могилу дьякону почившего поставлена
дольгошпирного камня с надписью:

«Въ семь святыхъ трапезъ въ день крещенія
Господня 1909, умеръ въ полномъ облаче-
нии, въ присутствіи приходжанъ и старод-
рощевъ, по совершеніи Божественной Литур-
гии и возвращеніи съ Иордана и Золотыхъ вѣ-
по благословенію Епископа погребенъ наесто
Ятвѣ сей церкви о. Василій Всеволодовичъ
Назаревскій, прослужившій при сей церкви
въ священно-іерейскомъ санѣ 35 лѣтъ,
на 63-лѣтнемъ году отъ рожденія

Миръ прагю твою доброй, кроткой ма-
стерь, любящій отецъ! Свидѣственно-се-
рдечно твое да поможеть Господь Божь
во царствіи твои»

Надъ плитою сооружена грядица съ четырь-
мя иконами по сторонамъ, написанными съ
именъ почившего: 1. св. цр. Николай, св. трапезъ
которого о. Василій служилъ 35 лѣтъ; 2.
св. Василій Великій - духовный патронъ почив-
шего и имя которого онъ носилъ; 3. Креще-
нне Господне - день смерти; 4. Положеніе
Св. Василия во гробъ - день погребенія о. Васи-
ля; На грядицу возложена плащаница,
а по сторонамъ грядицы - изображения 8
перуновъ, все это сдѣлано подъ стеклами
иной футляромъ.

После смерти о. В. Назаревскаго наестоде-
льскій Николаевскій церкви о. В. Назаревскій

о. Иоаннъ Вишневецкий (1909-1917), а въ
дальнейшемъ, съ основаніемъ автокефаль-
ной Латвійской православной церкви, здѣсь
служили о. Венедиктъ Вознесенскій, о. Павелъ
Савицкий, о. Викентій Домашевъ, похороненный
при церкви, о. Владимиръ Барановскій (+
24 июня 1935.) и о. Георгій Сберегаевъ.

Въ настоящее время постояннаго настоятеля
въ Икельтовской церкви нѣтъ и съ 15
января 1938, Икельтовскимъ приходомъ за-
вѣдываетъ благочинный II Даугавпильского
округа и священникъ Липитишской церк-
ви о. Гавриилъ Тимофеевъ.

Темляцкимъ Икельтовской церкви состо-
итъ Козимъ Рымановичъ Мадрадь, а церков-
нымъ старостой - В. И. Пестинъ.
Членами приходской совета являются III
Калиминъ, А. Левша, К. Калиминъ, Е.
Калимина, А. Вишневецкая и Я. Панна-
евъ.

Икельтовской церкви адресъ:

р. н. Рейскі

Даугавпилс арч

Яслуйская церковь.

Яслуйская церковь построена в 1904 г. усердием и вельможного помещика Григория Кузнецова и его сына Никиты при помощи отцов казны вразмере 4500 рубл.; освящена 8 июля того же года во имя Успения Божией Матери. Церковь каменная, двухэтажная, с колокольной в одной связи, с художественного живописного внутри церкви и ваз постройки церкви и ее оборудования обоимось Кузнецовым в 12000 рубл. Строители церкви - Григорий Кузнецов и его сын Никита (разстроены в Долгиевском) погребены тут же при церкви, но, к сожалению, могила их крайне запущена, напр. в капелле, пристроенной с правого боку церкви, нет даже окон.

При церкви имеется дом для причта и отведенно имъ государственного земельного фонда 12,16 гект. земли; край той в 3 1/2 км. отъ церкви, в дер. Калванатъ, имеется 1,05 гект. земли под кладбище и 2 гект. для сторожа.

Прихожанъ числится 150 человекъ на 1 Января 1938 г., но все они разбросаны в окрестности на расстоянии до 20 км.

Первымъ священникомъ при Яслуйской церкви былъ назначенъ о. Николай Овельниковъ (1904-1910 г.), вторымъ - о. Лосица Ломотъ (1912-1916 г.); в дальнѣйшемъ Яслуйскимъ приходомъ заведывалъ настоятель Липининской

церкви протоиерея о. Стефана Купалова по дню
 владыка своего в Захтань в мае 1937 г. (Д)
 Захтань, заводчане Ямшуйтских приходов
 перешли в руки настоятеля Красавской церк-
 ви - протоиерея о. Якова Зябсела, а следом за
 ним передали священники о. Тасуль Ярд-
 Кинь (с мая 1937 г.), который в дни празд-
 нике праздника по ст. стило и, по старой волюн-
 тости, в воскресенье они не менее одного раза
 в неделю совершаются в Ямшуйтской церк-
 ви богослужения. Исключительно в Ямшуйтской
 исполняют Таверн Захаровъ.
 Членами приходского совета Ямшуйтской церкви
 избраны Мария Григорьевна Дюбина, уроч. Куз-
 Нецова, С. Матвеев, М. Васильев, Э. Васильев,
 церковный старостой состоит Н. Накишин.
 Адрес церкви р. п. Тэвмила Даугардзэ в дн

(Д) Только в период времени 1924-1929 г. поставлен
 новый священник Ямшуйтской церкви и имъ о.
 Василий Румановъ, новый священник Травянской
 церкви

