

PROFESORS  
**GUNTIS EBERHARDS**

Biobibliogrāfiskais rādītājs

Latvijas Universitāte  
Rīga 1996

OBLIGĀTAIS  
EKSEMPLĀRS

LATVIJAS UNIVERSITĀTE  
Bibliotēka

PROFESORS  
GUNTIS EBERHARDS

Biobibliogrāfiskais rādītājs

Latvijas Universitāte  
Rīga 1996

Profesors Guntis Eberhards : Biobibliogrāfiskais rādītājs / LU b-ka  
; sast.: S.Ranka ; bibliogr. red. D.Paukšēna. - Rīga : LU, 1996. - 114 lpp.

Biobibliogrāfiskajā rādītājā ietverti habilitētā ģeogrāfijas doktora,  
profesora Gunta Eberharda publicētie darbi no 1963. līdz 1995. gadam,  
kā arī literatūra par viņu.

Rādītāju var izmantot zinātniskajam un mācību darbam studenti  
un pasniedzēji.

Sastādītāja Sandra Ranka  
Bibliogrāfiskā redaktore Diāna Paukšēna

(C) Latvijas Universitāte, 1996

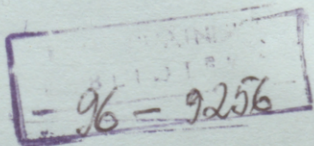

LATVIJAS UNIVERSITĀTES ZINĀTNIEKI

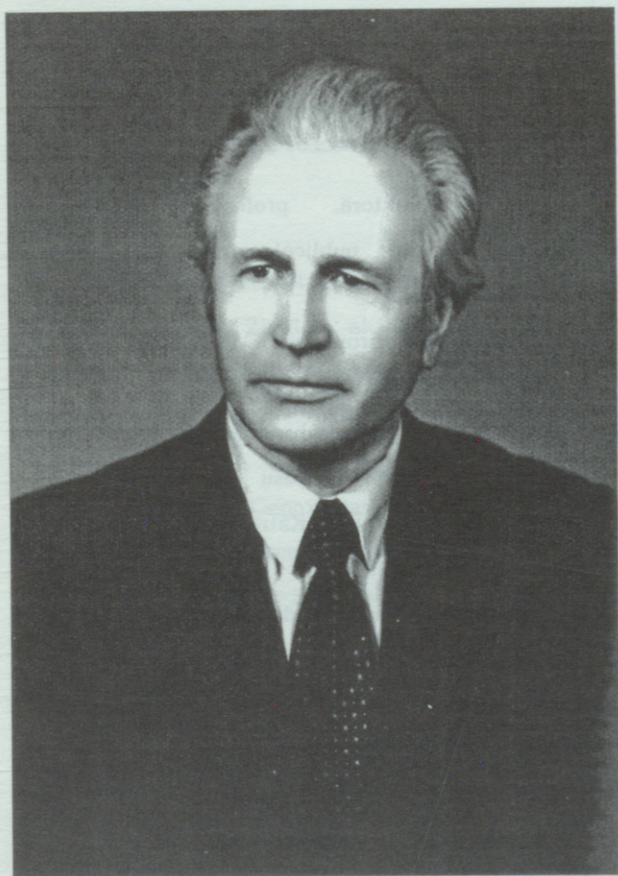

## PRIEKŠVārds.

Habilitētā ģeogrāfijas doktora, profesora G.Eberharda biobibliogrāfiskais rādītājs ietver viņa publicēto darbu bibliogrāfiskos aprakstus no 1963.g. līdz 1995.gadam.

Atsevišķās nodaļās apkopoti profesora G.Eberharda rediģētie darbi, recenzētās disertācijas, kā arī raksti par viņu.

Darbu bibliogrāfiskie apraksti kārtoti hronoloģiskā secībā. Katra gada robežās vispirms uzrādīti darbi latviešu valodā, pēc tam - svešvalodās ar latīņu grafiku, tad - kirilicā. Katras valodas ietvaros tie sakārtoti darbu nosaukumu alfabēta secībā.

Recenzijas par profesora G.Eberharda darbiem ievietotas aiz šo darbu bibliogrāfiskajiem aprakstiem.

Visi bibliogrāfiskie apraksti sastādīti tieši pēc izdevumiem (*de visu*). Apraksti, kuri sastādīti, neredzot izdevumus, apzīmēti ar \*.

Biobibliogrāfiskajam rādītājam ir šāds palīgarāts : Profesora G.Eberharda darbu alfabētiskais rādītājs un personu rādītājs.

Darbu nosaukumu alfabētiskajā rādītājā blakus katra darba nosaukumam uzrādīts tā publicēšanas gads un bibliogrāfiskā apraksta kārtas numurs. Personu rādītājā doti profesora G.Eberharda darbu līdzautori, viņa rediģēto darbu autori, viņa recenzēto disertāciju autori, kā arī personas, kuras rakstījušas par profesoru G.Eberhardu un par kurām rakstījis pats profesors.

## Profesors GUNTIS EBERHARDS

Latvijas Universitātes Ģeogrāfijas un Zemes zinātņu fakultātes profesors, Latvijas Zinātņu akadēmijas korespondētājloceklis Guntis Eberhards dzimis 1936.g. 8.februārī Valkas rajona Blomes ciemā zemnieku ģimenē. Pēc Blomes septiņgadīgās skolas beigšanas mācījies Smiltenes vidusskolā. 1955.g. pēc vidusskolas beigšanas iestājies Latvijas Valsts universitātes Ģeogrāfijas fakultātē. To beidzis 1960.g., iegūstot ģeogrāfa un ģeogrāfijas skolotāja diplomu. Diplomdarbs aizstāvēts ģeogrāfijas apakšnozarē ģeomorfoloģijā un paleoģeogrāfijā, par kuru kā pētnieciskā darba galveno sirdslietu visu laiku saglabāta neatslābstoša interese un gūti izcili panākumi.

Studiju laikā piedalījies ražas novākšanas darbos jaunapgūtajās zemēs Kazahijā Kokčetavas apgabalā, no 3.kursa studējis pēc individuāla plāna, studiju laikā strādājis par laborantu fakultātē, no 1958.g. - par tehniķi ģeologu Ģeoloģijas pārvaldē. No 1961.g. līdz 1962.g. bijis inženierģeologs "Rūpnīcu projektēšanas institūta" ģeoloģiskās izpētes nodaļā.

Tādējādi jau studiju periodā un pirmajos pēcstudiju gados uzkrāta liela pieredze lietišķajā profesionālajā darbā un ārpus studiju programmas iegūtas labas zināšanas ģeomorfoloģijai radnieciskās nozarēs. Sasniegtā novērtējums ir uzaicinājums 1962.g. stāties darbā par

jaunāko zinātnisko līdzstrādnieku jaunizveidotajā Latvijas Valsts universitātes Ģeogrāfijas zinātniski pētnieciskajā sektorā, kur G.Eberhards līdz 1968.g. veic Latvijas upju ieleju ģeoloģiski ģeomorfoloģisko izpēti, arī Daugavas ielejas projektējamās Pļaviņu HES paredzamajā appludinājuma zonā, vienlaicīgi iesaistoties arī tā laika inteliģences protesta akcijā pret Latvijas "Šveices" izcilo dabas un mūsu tautas senvēstures pieminekļu appludināšanu un iznīcināšanu.

Tiešo pedagoģisko darbu uzsāk 1968.g., kad tiek ievēlēts par asistentu, bet 1970.g. par vecāko pasniedzēju LVU Ģeogrāfijas fakultātes Fiziskās ģeogrāfijas katedrā. Daugavas ielejas pētījumus sekmīgi noslēdzot, 1970.g. Viļņas Valsts universitātes Dabas zinātņu fakultātes Zinātniskajā padomē aizstāv ģeogrāfijas zinātņu kandidāta disertāciju par tēmu "Daugavas baseina upju ieleju uzbūve un veidošanās". No 1969.g. līdz 1973.g. paralēli pasniedzēja (no 1972.g. - docenta) darbam pilda Ģeogrāfijas fakultātes dekāna pienākumus. G.Eberhards ir visu laiku jaunākais fakultātes un, ļoti iespējams, arī LU un LVU dekāns.

G.Eberharda laikā fakultātes dzīvē tiek ieviestas ievērojamas novitātes. Fakultāte kā pirmā starp līdzīga profila fakultātēm sāka lasīt kursus "Dabas aizsardzība un dabas resursu racionāla izmantošana" (autors G.Eberhards) un "Teorētiskā ģeogrāfija" (autors A.Kolotijevskis). Šajā laikā G.Eberhards ir Ģeogrāfijas fakultātes Zinātniskās padomes priekšsēdētājs. Daudz pūļu arī prasīja fakultātes pārcelšana no ēkas Raiņa bulv.29 uz Valdemāra (bij. Gorkija) ielu 48 un 69.

Nākamos 7 gadus G.Eberhards ir Fiziskās ģeogrāfijas katedras vadītājs. 1975.g. zinātniskā komandējuma laikā Polijā strādājis M.Kopernika Universitātē (Toruņā) un A.Mickēviča Universitātē

(Poznaņā). Šajā laikā, it īpaši, sākot ar 1973.g., daudz laika un spēka tiek ieguldīts mūsdienu upju procesu pētījumu aizsākšanā. Tas ir jauna pionierpētnieciska pētījumu virziena aizsākums visā PSRS un pasaules līmeņa pētījums par upju procesu norisi humīdā klimata apgabalos. G.Eberhards pats konstruē un pagatavo aprīkojumu daudzajiem Gaujas, tās pieteku un Pededzes etalonposmu šķērsprofiliem, lai pētītu mūsdienu alūvija uzkrāšanās intensitāti atkarībā no pavasara palu augstuma, klimatiskajiem apstākļiem, sniega kušanas intensitātes un antropogēnās iedarbības un ainavu rakstura. Paralēli tiek pētītas upes gultnes izmaiņas (deformācijas) pēdējo 50-100 gadu periodā. Visam pamatā ir paša izstrādātā pētījumu metodika, tradicionālais naudas līdzekļu trūkums Latvijas ģeogrāfisko un ģeoloģisko pētījumu veikšanā, prasme piesaistīt pētījumiem studentus un likt tiem ticēt saviem spēkiem. Tomēr PSRS pastāvošā sistēma neļauj G.Eberhardam ar saviem pasaules līmeņa pētījumiem iepazīstināt Rietumu kolēģus.

Veikto pētījumu daļēja apkopošana notiek no 1980.g. līdz 1982.g. rudenim doktorantūrā. Sekmīgi izstrādātā disertācija 1984.g. tiek iesniegta izskatīšanai Maskavas Valsts universitātes Ģeogrāfijas fakultātes specializētajai zinātniskajai padomei. Padomju birokrātijas nesteidzīgā formalitāšu kārtošana, gaidīšana rindā uz aizstāvēšanu, kā arī disertācijas viena obligātā eksemplāra nozušana nespēj kavēt doktora disertācijas "Pēdējā kontinentālā apledojuma apgabala upju ieleju morfoģenēze un mūsdienu upju procesi" sekmīgu aizstāvēšanu Specializētās padomes 1986.g. 27.marta sēdē. Šajā pašā gadā tiek saņemts diploms par doktora grāda piešķiršanu. Tā ir pirmā doktora disertācija ģeogrāfijā, kuru aizstāv Latvijā pastāvīgi dzīvojošs un



strādājošs ģeogrāfs. Padomju birokrātijas dēļ profesora akadēmiskā amata piešķiršana gan tiek novilcināta līdz pat 1988.g.

Pēc doktorantūras beigšanas no 1982.g. līdz 1988.g. Guntis Eberhards turpina vadīt katedru, kas tiek pārdēvēta par Ģeomorfoloģijas un ģeoeoloģijas katedru. Taču jau agrāk, 1982./83. akad.g., notiek pirmā nopietnā novirze no PSRS centralizētajiem studiju plāniem neatkarības virzienā, kad pirmoreiz tiek saņemta atļauja atklāt divas jaunas ģeogrāfijas specializācijas "Ģeomorfoloģija" un "Kartogrāfija". Šo specializāciju atklāšana bija cieši saistīta ar tā laika ražošanas iestādēm un ievērojami ierobežoja sveštautiešu ieceļošanu Latvijā. 1985.g. G.Eberhards tiek atkārtoti apstiprināts par Ģeogrāfijas fakultātes dekānu un šo pienākumu veic līdz 1988.g. Šajā laikā uz Ģeomorfoloģijas un ģeoeoloģijas katedras bāzes tiek uzsākta studentu specializācija dabas aizsardzībā (ģeoeoloģijā).

1989.g. nogalē pēc profesora G.Eberharda iniciatīvas Ģeogrāfijas fakultātē tiek izveidota Dabas vides aizsardzības un atjaunošanas katedra, bet 1990./1991. mācību gadā uzņemta pirmā studentu grupa jaunā specialitātē "Vides aizsardzība" (tagad bakalaura studiju programma "Vides zinātne"). Profesors personīgi veic studiju programmas, tās metodiskā nodrošinājuma izstrādi un realizāciju, vienlaicīgi pildot arī studiju programmas direktora pienākumus. Vēlāk (1993./1994. akad.g.), uzsākot TEMPUS finansēto eksperimentālo maģistra studiju programmu "Vides zinātne un pārvalde", piedalās studiju programmas un plānu izstrādē, Metodiskās padomes darbā, kā arī veic programmas direktora pienākumus.

Būdams fakultātes ilggadējs mācību spēks, Guntis Eberhards regulāri vadījis studentu lauku prakses Latvijā (1968.-1992.), 13 vasaras

organizējis un vadījis studentu tālās mācību un ražošanas prakses Kolas pussalā un Karēlijā, Krimā, Kaukāzā, Vidusāzijā, Altajā, Pamirā, arī studentu ārzemju prakses Čehoslovākijā un Polijā. Vadījis daudz kursa darbu, ap 60 diplomdarbu, bakalaura, maģistra darbu, 5 zinātņu kandidāta un doktora disertāciju izstrādi, kā arī studentu zinātniski pētniecisko darbību vasaras zinātnisko ekspedīciju sastāvā Latvijā. Studenti vienmēr augsti vērtējuši G.Eberharda taktiskumu un padomus, mācījušies no viņa prasmi mērķtiecīgi organizēt un vadīt pētījumus. Viņi allaž saņēmuši izpratni un atbalstu ģeogrāfus vienojošo tradīciju un gara veidošanā. Būdams viscaur labestīgs cilvēks, G.Eberhards atbalstījis jaunos pētniekus, labi jutis studentu dvēseles stīgu un vienmēr ne tikai dzīvojis līdzī laika garam, bet arī to virzījis.

G.Eberhards daudz domājis par studentu izglītošanu, sagatavojot 2 mācību grāmatas, 7 mācību līdzekļus. Studiju problēmām un ģeogrāfa profesijas popularizēšanai veltīti vairāki desmiti rakstu, nepārtraukti strādāts studiju programmu uzlabošanā.

Sagatavojis un laika posmā no 1968.g. līdz 1996.g. lasījis un daļēji turpina lasīt vairāk nekā 10 studiju kursus - Dabas aizsardzība, Darba aizsardzības pamati, PSRS fiziskā ģeogrāfija, Kontinentu un okeānu fiziskā ģeogrāfija, Ģeomorfoloģija, Eksogēnie procesi, Baltijas ģeomorfoloģija, Lietišķā ģeoekoloģija, Dabas aizsardzības vēsture Latvijā, Ievads vides zinātnē un vides aizsardzībā, Monitoringa sistēmas, Piekrastes izmantošanas un aizsardzības problēmas, Globālās ģeoekoloģiskās problēmas, Dabā notiekošie procesi un to ģeogrāfiskais novērtējums.

Daudzpusīga ir profesora zinātniski pētnieciskā darbība. Īsā pārskaitījumā kā galvenie pētījumu virzieni hronoloģiskā secībā minami:

\* Daugavas baseina upju ieleju ģeoloģiski ģeomorfoloģiskā izpēte, pieleddāja baseinu paleoģeogrāfija un pēdējā apledojuma deglaciācijas pētījumi Latvijā (1962.-1968.).

\* Baltijas upju ieleju un ielejveida formu morfoģenēzes un mūsdienu upju gultnes procesi (1969.-1984.).

\* Latvijas dabas pieminekļu (it īpaši lielo laukakmeņu un dižakmeņu, dižkoku) apsekošana un izpēte (1973.-1978.).

\* Latvijas seno (akmens un bronzas laikmeta) cilvēku apmetņu rajonu (Lubānas līdzenums, Baltijas jūras piekraste) ģeoloģiski ģeomorfoloģiskie pētījumi un paleoģeogrāfiskās vides apstākļu rekonstrukcijas. Pētījumi veikti ciešā sadarbībā ar Latvijas ZA Vēstures institūta arheologiem (1980.-1986.).

\* Paleohidroloģiskie pētījumi starptautiskā projekta Nr.158 "Paleohidroloģiskās izmaiņas mērenajā joslā pēdējos 15000 gados" ietvaros. Galvenā darbība bijusi veltīta apakšprojektam A.Fluviālā vide (1982.-1984.).

\* Daugavas HES kaskādes ūdenskrātuvju krastu pārveidošanās procesu pētījumi (1985.-1987.).

\* Gravu un sengravu ģenēzes un morfoloģijas pētījumi (1986.-1989.).

\* Eksodinamiskie procesi lielpilsētā (Rīga) un to saistība ar ēku deformācijām (pētīšanas metodika un eksperimentālā kartēšana, 1986.-1993.).

\* Latvijas jūras krasta joslas mūsdienu procesu un krastu izmaiņu pētījumi. Krastu monitoringa metodikas izstrāde un pastāvīgā reģionālā monitoringa funkcionēšanas nodrošināšana Latvijas Valsts Vides kvalitātes monitoringa ietvaros (kopš 1987.g.).

\* Piekrastes un jūras krastu izmaiņu prognožu un aizsardzības pasākumu izstrāde piekrastes pārvaldes un apsaimniekošanas vajadzībām (kopš 1990.g.).

Vadījis ap 15 zinātniski pētniecisku (finansējamu un nefinansējamu) tēmu un līgumdarbu izstrādi, plaši iesaistot studentus. Valsts iestāžu vajadzībām sagatavojis 10 zinātniskos apkopojumus.

Kopš 1986.g. kā neatkarīgs, pieaicināts eksperts piedalījies vairāk nekā 30 dažādu celtniecības un citu projektu starptautiskās (Klaipēdas osta), valsts un reģionālās ekspertīzēs, tajā skaitā ekspertīzēs par Daugavas HES, Rīgas metro, Ventspili, par smilšu un grants materiāla ieguvi no Latvijas upēm un ezeriem, tiltu būvi pāri Gaujai u.c.

Aktīvi piedalījies dažādos dabas aizsardzības pasākumos: presē, radio, televīzijā un populārzinātniskos izdevumos propagandējis Latvijas dabas daudzveidības saglabāšanas un dabas resursu racionālas izmantošanas idejas. Lasījis lekcijas Tautas universitāšu klausītājiem, republikas un rajonu skolotāju metodiskās apvienībās un skolās, bijis Dabas aizsardzības Tautas universitātes un Centrālās metodiskās padomes loceklis (1969.-1979.). Vadījis LVU Ģeogrāfijas fakultātes un LVU Dabas un pieminekļu aizsardzības biedrības pirmorganizācijas, bijis "Dabas un vēstures kalendāra" redkolēģijas loceklis (1974.-1978.), dažādu enciklopēdisko izdevumu rakstu autors un redakcijas kolēģijas loceklis.

Par ieguldījumu dabas aizsardzības ideju propagandēšanā apbalvots ar LPSR Ministru Padomes un Arodbiedrību Centrālās Padomes goda rakstu (1977.).

Trešās atmodas laikā G.Eberhards bija Latvijas Kultūras Fonda Daugavas komisijas priekšsēdētājs un loceklis (1987.-1994.), LKF

Prezidija loceklis (līdz 1992.g.), ZA Bioloģijas institūta un LU Zinātņu un Mācību padomju loceklis, Latvijas Zinātnes padomes 6.nozares ekspertu komisijas loceklis (no 1990.g.).

G.Eberharda veikums zinātnē, pedagoģijā un sabiedriskajā dzīvē ļāvis viņam 1992.g. kļūt par Latvijas Zinātņu akadēmijas korespondētājloekli.

Līdz 1995.g. veikti arī pienākumi atjaunotajā LU Senātā. Pašlaik profesors ir Ģeogrāfijas zinātnes nozares Habilitācijas un promocijas padomes priekšsēdētāja vietnieks.

Klāt nācis arī plašs starptautisko zinātniskās sadarbības pienākumu loks. Kopš 1992.g. "INQUA Subcommission on Shorelines of Northwest Europa" Latvijas pārstāvis, kopš 1995.g. starptautiskā zinātniskā žurnāla "Journal of Coastal Conservation" redkolēģijas loceklis, kā arī UNESCO Programmas "Cilvēks un biosfēra" (MAB) Latvijas nacionālās komitejas loceklis.

Dr.geol. Vitālijs Zelčs

### **Professor GUNTIS EBERHARDS**

Guntis Eberhards is a Professor in the Faculty of Geography and Earth Sciences at the University of Latvia and corresponding member of the Latvian Academy of Science. He was born on February 8th, 1936 in a village of Blome in Valka district in a peasants family.

Having finished the 7-year primary Blomes school, he continued his studies at Smiltenes secondary school. After school in 1955 he entered the Faculty of Geography at the Latvian State University. After graduation in 1960, he received the diploma of a geographer and a teacher of geography. He defended his diploma work in geomorphology, the branches of geography where as a researcher he still exerts an assiduous interest and where he has achieved great success.

While as a student he has been taking part in harvest works in developing regions of Kokchetava in Kazakhstan. He has been studying according to his individual plan since the three years of studies and at the same time he worked as a laboratory assistant.

Since 1958 he has been working as a technician - geologist at the Administration of Geology. From 1961 till 1962 he worked as an engineer-geologist at the geological department of the Institute of Plant Design.

Thus, already being a student and during the first years after the graduation of the University, he has gained great experience in professional work and good knowledge in areas akin to geomorphology. He was offered a job of a research associate in a fledgling research department of geography at the State University of Latvia which was a result of his assiduous and highly assessed work. There, till 1968 Guntis Eberhards carried out geological and geomorphologic research of river valleys of Latvia, as well as, he has researched the Daugava valley, where it was envisaged to built the Pļaviņu Hydro Electric Power Station and has predicted the possible flooded zone. Alongside he has been involved in a protest campaign led by intelligentsia to protect Latvian "Switzerland" from being flooded and destroyed as this area is unique, natural and ancient historical monument.

He started his pedagogical work in 1968 he was elected as an assistant, later on in 1970 he was elected as a senior lecturer at the department of Physical Geography the Faculty of Geography.

His successful research of the river Daugava and its tributaries valleys was implemented in a dissertation which theme was "The Geological Structure and Development of River Valleys in the Daugava Basin", the dissertation he defended at scientific Council in the Faculty of Natural Sciences of the Vilnius State University where he was awarded the degree of the Candidate of Geography Science.

From 1969 till 1973 he worked both as a lecturer and as the Dean of the Faculty (since 1972 he worked as an associate Professor). At that time he was the youngest Dean of the Faculty and possibly the youngest at the University of Latvia and LSU.

Some new changes the Faculty undergoes under his guidance. Among the other science faculties dealing with similar areas, the Faculty of Geography is the first to offer the course on "Natural Protection and Rational Use of Natural Resources" (author G.Eberhards) and the course "Theoretical Geography" (author A.Kolotijevskis). At that time Guntis Eberhards is the Chairman of the Scientific Council in the Faculty of Geography. A great deal of efforts were needed when the faculty moved from its premises in 29 Raiņa blv. to new premises at 48 Valdemāra street (former Gorkija) and at 69 Valdemāra street.

The following 7 years G.Eberhards works as head of the department of Physical Geography. In 1975 during his scientific research he has been working at the University named after M.Copernicus in Torun and at the University named after A.Mickevich in Poznan in Poland.

At that time, especially, since 1973 he has been paying great attention to the research of river processes and has started a new stage of this research. Since that time it appears to be a new beginning in the study of river processes in humid climatic zones in the whole USSR and his high level scientific expertise becomes of world importance.

G.Eberhards himself designs and creates tools for field research of the Gauja, Pededze, Jugla river channel processes, in order to study the alluvial accumulation intensity which varies according to the height of spring flood tides, climatic conditions, as well as, antropogenic activities and character of landscape.

Along with that study, the changes of the river beds are being researched which took place over the last 50 - 100 years.



He has applied his own research technique because there was a lack of financial means necessary for the research work of Geography and Geology in Latvia. He was skilful involving students in research work where he managed to assure them of their work and made them to believe in their strength.

However, the existing system of the USSR did not allow to acquaint the Western colleagues with his research of world importance.

When being involved in the research for getting a doctor's degree, G.Eberhards summarised partly his research work from 1980 till 1982. The written dissertation was handed in at the Scientific Council in the Faculty of Geography of the Moscow State University. Soviet bureaucratise and slow pace of all arrangements necessary to defend the dissertation, a long waiting listing order to defend it, as well as, the disappearance of one obligatory copy of his dissertation could not hinder his successful defence of the dissertation which theme was "The Morphogenesis of River Valleys in the Last Glaciation Area and the Current River Channel Processes (on the example of the Middle Baltic)".

The defence of the dissertation took place in Scientific Council on March 27, 1986. On the same year he was awarded a doctor's degree of science. It is the first dissertation in geography which was defended by a geographer who lives and works in Latvia. Due to soviet bureaucratise the post of the professor was offered to him only in 1988.

Having finished his studies for a doctor's degree from 1982 till 1988 Guntis Eberhards continued to be the head of the department which was renamed as the department of Geomorphology and Geoecology.

However, in 1982/1983 there is the first deviation from centralised USSR study plans towards independent research when the Faculty received the permission to start 2 new study specialisations - one in "Geomorphology" and the other in "Cartography". The opening of these specialisations was closely linked with industrial enterprises and because of these courses the influx of foreigners to Latvia reduced considerably.

From 1985 till 1988 Guntis Eberhards was again the Dean of the Faculty of Geography. During that period on the basis of Department of Geomorphology and Geoecology the specialisation in Nature protection (Geoecology) was set-up.

The Department of Nature Environmental Protection and Remediation was set up in the Faculty of Geography under the initiative of professor G.Eberhards in 1989. In 1990/91 the Faculty enrolled the first group of students specialising in "Environmental Protection " (now the bachelor's degree programme in "Environmental Science"). Professor himself works out the study techniques, its implementation and at the same time he is the director of the programme.

Later on in 1993/94 when the experimental Master's degree programme financed by TEMPUS was set up in "Environmental Science and Management", G.Eberhards took part in working out the course programme, its planning process. He takes part in the work of the Council of Methods and acts as the programme director.

G.Eberhards has always supervised students' field works in Latvia (1968-1992), for 13 summers he has been arranging and supervising students' remote field works in Kola peninsula in Karelia, the Crimea, the Caucasus, Central Asia, the Altai, the Pamirs, as well as he has been

supervising students' travel abroad in Czechoslovakia and Poland. He has supervised course works, about 60 diploma works, bachelors' and masters' degree course works, 5 candidate of science dissertations and doctors' degree dissertations, led the scientific research work of students during summer research expeditions in Latvia.

Students have highly appreciated his tactfulness and suggestions, they have learnt how to organise their work more efficiently and how to supervise research work. They have always received deep understanding and support from G.Eberhards which is of importance to unite geographers so that they keep on their traditions and he has created the spirit of a geographer. Being a very generous person G.Eberhards has supported new researchers, he has felt the soul of students and always has been involved in current projects and facilitated the implementation of them.

G.Eberhards has considered a lot the issues of students' education which resulted in 2 course books and 7 teaching aids. He has written a lot of articles devoted to study issues and the promotion of the profession of a geographer, continuously he has worked on the improvement of course programmes.

From 1968 till 1996 he prepared and delivered lectures and still has been doing it in more than 10 courses - Nature Protection, the Introduction into Environmental Science and Environmental Protection, Physical Geography of the USSR, Physical Geography of Continents and Oceans, Geomorphology, Exodinamic Processes, Geomorphology of Baltic, Business Geoecology, the History of Nature Protection in Latvia, the Monitoring Systems, Coastal Zone, Protection and Management

Problems, Global Geoecological Problems, Natural Processes and Their Geographical Assessment.

Scientific research work of professor G.Eberhards is very versatile. Briefly one can chronologically summarise his major research areas :

- Geological and geomorphologic research of river valleys in the Daugava catchment area, palaeogeography of preglacial meltwater basins and deglaciation in the Latvia (1962-1968).

- Morphogenesis of Baltic river valleys and valley - like forms and current fluvial processes (1969-1984).

- Recognition and research natural monuments of Latvia (especially boulders, gigantic boulders, age - old trees), (1973-1978).

- Geological and geomorphologic research and palaeogeographical reconstructions in ancient Stone Age and Bronze Age settlement areas (Lubāna plain, coastal zone of Baltic sea). The research has been done closely with archaeologist from the Institute of History, Academy of Science of Latvia (1980-1986).

- Palaeohydrological investigation within the framework of an international project No 158 "Palaeohydrological changes in temperate zone over the last 15000". The main activity was devoted to subproject A."Fluvial environment" (1982-1984).

- The investigations of coastal processes and coasts' development in Daugava HEPS cascade (1985-1987).

- Research of ravines and ancient ravines (1986-1989)

- Exodynamic processes in a large urban areas (Riga) and its relationship with the deformations of buildings (research techniques and experimental mapping) (1986-1993).

- Research of current processes undergoing coastal zone of the Baltic sea and changes of the coastline. The working out of study techniques for coastal monitoring and the insurance of stable regional monitoring in order to control the quality of environment in Latvia (since 1987).

- The working out of forecast system for changes taking place in coastal zone and the working out of protection measures needed for coastal zone planning and management (since 1990).

G.Eberhards supervised about 15 research projects (financed and non-financed) and contract projects widely enrolling students in the research, produced 10 scientific reports required by various state institutions.

Since 1986 he has been working as an independent expert in more than 30 construction projects as well as in international projects (port of Klaipēda), he has been taking part in state and regional expertise including expertise concerning the Daugava HEPS, Riga metro, Ventspils, concerning the extraction of sand and gravel from the rivers and lakes in Latvia, concerning the construction of bridges across the Gauja river, etc.

He has energetically participated in various nature protection activities; promoted ideas of preserving the diversity of nature in Latvia and natural use of natural resources via press, radio, television and scientific publications.

He has delivered lectures at Peoples University, he has delivered lectures for republican and regional school teachers at methodological associations, he also was the member of central methodological council (1969-1979), as well as the member of the council at the Peoples

University for the Nature Protection. He headed the primary organisations at the LSU, Faculty of Geography for protecting Nature and Monuments. He has been the member of editorial board of Nature and History Calendar (1974-1978), as well as the member of editorial boards and the author of various encyclopaedic publications.

He has been awarded with diploma of honour by the Council of Ministers of the LSSR and the Central Council of Unions in 1977 for his contribution to promote the ideas of nature protection.

During the 3rd awakening he was the chairman of the Daugava Commission of the Cultural Fund of Latvia and its member (1987-1994), the member of the Presidium of the Cultural Fund (until 1992), the member of Scientific and Academic Council of the Institute of Biology in the Academy of sciences, the member of the commission of experts at the Council of scientists of Latvia for the 6th branch (since 1990).

Scientific, pedagogical contribution of Guntis Eberhards, his social activities resulted in being elected as the corresponding member of the Academy of Science of Latvia in 1992.

Until 1995 G.Eberhards had various responsibilities at the renewed Senate of the University of Latvia. At present Professor is the deputy chairman of Dr.habil. Council in Geography Science.

Professor G.Eberhards takes part in various international projects and activities. Since 1992 he is the representative from Latvia in "INQUA Subcommittee on Shorelines of Northwest Europe", and since 1995 he is the member of editorial board of the new international scientific journal "Journal of Coastal Conservation", besides professor

G.Eberhards is the member of the Latvian national committee within the UNESCO framework programme "Man and Biosphere" (MAB).

Dr.geol. Vitālijs Zelčs

## Profesora GUNTA EBERHARDA publicētie darbi

### 1963

1. Par dažām īpatnībām Daugavas ielejas morfoloģijā posmā Jēkabpils - Pļaviņas // XXIII zinātniskās un metodiskās konferences materiāli, Rīgā, 1963.g. martā. - Rīga : P.Stučkas LVU, 1963. - 99.lpp.

### 1964

2. О некоторых признаках неотектонических движений в районе Стабурага // Материалы по физической географии Латвийской ССР : XXIV научно-методическая конференция, Рига, 9-11 апреля, 1964 г. - Рига : ЛГУ им. П.Стучки, 1964. - С.14-18.

### 1965

3. О развитии долины р.Даугавы (в пределах Латвийской ССР) // Материалы по физической географии Латвийской ССР : XXV научно-методическая конференция, Рига, 7-8 апреля, 1965 г. : Географическая секция. - Рига : ЛГУ им. П.Стучки, 1965. - С.12-13.

4. О террасах долины реки Даугавы на участке Кокнесе - Орпе // Ģeogrāfijas fakultātes aspirantu zinātnisko darbu krājums. - Rīga : Zvaigzne, 1965. - 2.laidiens. - 37.-58.lpp. - (Aspirantu zinātniskie raksti ; 3.sēj.). - Kopsav. angļu val.

### 1966

5. Голоценовые аллювиальные отложения р.Западная Двина (Даугава) в пределах Латвийской ССР // Очерки по физической географии : Сборник научных трудов аспирантов. - Рига : Зинатне, 1966. - [Вып.] 6 : Географические науки. - С.85-107.

6. О некоторых типах долин и долинообразных форм и их генезисе в бассейне р.Даугавы // Доклады по физической географии Латвийской ССР : XXVI научно-методическая конференция. Географическая секция. Физико-географическая подсекция : Рига, 23-24 марта 1966. - Рига, 1966. - С.6-7.



## 1967

7. Austrumlatvijas zemiene // Latvijas PSR Mazā enciklopēdija. - Rīga : Zinātne, 1967. - 1.sēj. - 142.lpp.

8. Baldones - Vecumnieku pauguraine // Latvijas PSR Mazā enciklopēdija. - Rīga : Zinātne, 1967. - 1.sēj. - 160.lpp.

9. Daudzevas senleja // Latvijas PSR Mazā enciklopēdija. - Rīga : Zinātne, 1967. - 1.sēj. - 351.lpp.

10. Daugavas ieleja // Latvijas PSR Mazā enciklopēdija. - Rīga : Zinātne, 1967. - 1.sēj. - 356.lpp.

11. Об озерно-ледниковом бассейне Восточно- Латвийской низменности // История озер Северо-Запада : Материалы I симпозиума по истории озер Северо-Запада СССР (Ленинград, 17-20 ноября 1965 года) : К Международному симпозиуму по истории озер (Венгрия, 1967 год). - Ленинград, 1967. - С.57-61. - Лит.: с.60-61 (17 назв.).

## 1969

12. Морфология и генезис некоторых типов долин и долинообразных форм в бассейне р.Даугава // Вопросы четвертичной геологии. - Рига : Зинатне, 1969. - Вып.4. - С.103-120. - Лит.: с.119.

13. О некоторых особенностях морфологии, строения и развития рельефа Лубанской равнины в позднеледниковое время // Вопросы четвертичной геологии. - Рига : Зинатне, 1969. - Вып.8. - С.59-63.

14. Строение и развитие долинной сети реки Даугавы : Автореферат диссертации на соискание ученой степени кандидата географических наук (690) / Вильнюсский государственный ун-т. - Вильнюс, 1969. - 24 с. - Список литературы автора в конце текста (8 назв.).

## 1970

15. Ko atstāsim pēctečiem? : [Par dabas saudzēšanu] // Literatūra un Māksla. - 1970. - 26.sept. - 13.lpp.

16. Staburags // Latvijas PSR Mazā enciklopēdija. - Rīga : Zinātne, 1970. - 3.sēj. - 404.lpp.

17. Ūdenskritumi // Latvijas PSR Mazā enciklopēdija. - Rīga : Zinātne, 1970. - 3.sēj. - 577.lpp.

## 1971

18. 71. - pavadīts varenī : [Par Ģeogrāfijas fakultāti 1971. gadā] // Padomju Students. - 1971. - 9.sept.

## 1972

19. Pieņemto zīmju un apzīmējumu sistēma ģeomorfoloģijā = Система условных знаков и обозначений в геоморфологии. - Rīga : P.Stučkas LVU Red. un izdevn. daļa, 1972. - 72 lpp. - Lit.: 72.lpp. (15 nos.).

20. Tas svarīgi katram : [Par dabas aizsardzības aktualitāti un studentu apmācību] // Padomju Students. - 1972. - 5.okt.

21. Маршрут: Рига - Вецумниеки - Валле - Кегумс - Огре - Сунтажи - Сигулда - Цесис : (длина маршрута 218 км) / О.П.Аболтыньш, Г.Я.Эберхардс // Путеводитель полевого симпозиума IV Всесоюзного межведомственного совещания по изучению краевых образований материкового оледенения. - Рига : Ред.-изд.отдел ЛГУ им. П.Стучки, 1972. - С.34-47.

22. О характере молодых движений земной коры Латвии по результатам изучения речных долин // Современные движения земной коры : Тезисы докладов. - Таллин, 1972. - С.120-121.

23. Основные комплексы маргинальных образований и отступление ледника на территории Латвийской ССР / О.П.Аболтыньш, И.Г.Вейнбергс, В.Я.Стелле, Г.Я.Эберхардс // Краевые образования материковых оледенений. - Москва : Наука, 1972. - С.30-37.

24. Основные черты ледникового морфогенеза и особенности дегляциации последнего ледникового покрова на территории Латвии / О.П.Аболтыньш, И.Г.Вейнбергс, И.Я.Даниланс, З.В.Мейронс, Я.А.Страуме, Г.Я.Эберхардс, В.В.Юшкевич, А.И.Яунпутиньш // Путеводитель полевого симпозиума IV Всесоюзного межведомственного совещания по изучению краевых образований материкового оледенения. - Рига : Ред.-изд. отдел ЛГУ им. П.Стучки, 1972. - С.3-16.

25. Строение и развитие долин бассейна реки Даугава / ЛГУ им. П.Стучки. - Рига : Зинатне, 1972. - 131 с. : ил., 3 л черт. - Список лит.: с.126-130 (128 назв.).

Рец.: Серебрянный Л.Р. Монография о формировании долин бассейна Западной Двины / Л.Р.Серебрянный, Л.Л.Розанов // Геоморфология. - 1973. - N 4. - С.102-103.

26. Субгляциальные ложбины и особенности их размещения в пределах низменных районов Латвии // Вопросы физической географии Латвийской ССР. - Рига : ЛГУ им. П.Стучки, 1972. - С.15-31. - (Ученые записки ЛГУ им. П.Стучки ; Т.162). - Библиогр.: с.29-31.

27. Формирование голоценовых аллювиальных отложений средних и малых рек области последнего оледенения : (На примере бассейна реки Даугавы) // Вопросы физической географии Латвийской ССР. - Рига : ЛГУ им. П.Стучки, 1972. - С.32-55. - (Ученые записки ЛГУ им. П.Стучки ; Т.162). - Библиогр.: с.54-55.

## 1973

28. Likumsakarība vai gadījuma raksturs? : [Ģeogrāfijas fakultātē ziemas sesijā vislabākie rezultāti] // Padomju Students. - 1973. - 8.febr.

29. Морфогенез долины р.Салацы // Вопросы физической географии Латвийской ССР. - Рига : ЛГУ им. П.Стучки, 1973. - Вып.2. - С.21-29. - (Ученые записки ЛГУ им. П.Стучки ; Т.186).

30. О закономерностях формирования спектров речных террас области последнего оледенения : (Северо-Запад Европейской части СССР) // Вопросы физической географии Латвийской ССР. - Рига : ЛГУ им. П.Стучки, 1973. - Вып.2. - С.5-20. - (Ученые записки ЛГУ им. П.Стучки ; Т.186). - Библиогр.: с.17-20.

31. О характере молодых движений земной коры Латвии по результатам изучения речных долин // Современные движения земной коры. - Тарту, 1973. - N 5. - С.309-313. - Резюме на англ. яз.

## 1974

32. О формировании предфронтальных водно-ледниковых бассейнов и долинно-речной сети во время деградации ледника последнего оледенения на территории Латвийской ССР / О.Аболтыньш, И.Вейнбергс, Г.Эберхардс // Предфронтальные краевые ледниковые образования. - Вильнюс : Минтис, 1974. - С.60-85.

## 1975

33. Dabas aizsardzības uzdevumi nākotnes aspektā // Dabas un vēstures kalendārs 1976.gadam. - Rīga : Zinātne, 1975. - 182.-184.lpp.

34. О некоторых особенностях древних врезов на территории Латвии и их формировании // Вопросы четвертичной геологии. - Вып. 8. - С.24-30. - Лит.: с.29-30.

35. Роль приледниковых и изолированных водоемов в формировании речных долин : (На примере Латвии) // История озер в плейстоцене : IV Всесоюзный симпозиум по истории озер : Тезисы докладов. - Ленинград, 1975. - Т.2. - С.77-82.

## 1976

36. Agrāk šeit jūra šalca : [Par Rīgas pilsētas reljefa izcelšanās vēsturi] // Rīgas Balss. - 1976. - 3.apr.

37. Aizsargājamo dabas objektu kategorijas, to aizsardzības un saimnieciskās izmantošanas režīms : Mācību līdzeklis / red.: K.Ramans, S.Paukšte ; P.Stučkas LVU. Fiziskās ģeogrāfijas katedra. - Rīga : P.Stučkas LVU, 1976. - 58 lpp.

38. Геоморфология и палеогеография // Ģеогрāfijas attīstība Latvijas PSR = Развитие географии в Латвийской ССР : 1945 - 1975 : Republikāniskais starpresoru zinātnisko rakstu krājums. - Rīga : P.Stučkas LVU, 1976. - 33.-42.lpp. - Lit.: 37.-42.lpp. (93 nos.).

39. Там, где шумело море : [Об истории возникновения рельефа г.Риги] // Ригас Балсс. - 1976. - 3 апр.

40. \*Типы строения и особенности формирования аллювия средних и малых рек Средней Прибалтики // Закономерности проявления эрозионных и русловых процессов в различных природных условиях : Тезисы докладов второй всесоюзной межвузовской конференции. - Москва : Изд-во Московского ун-та, 1976.

## 1977

41. Glaciālā ģеоморфолоģija : Mācību līdzeklis / red.: V.Klane, M.Streipa. - Rīga : P.Stučkas LVU, 1977. - 123 lpp. - Lit.saraksts: 81.-83.lpp.

42. Mūsu veikums dabas aizsardzībā : [Par LVU konkursu par labāko fakultāti dabas, kultūras un vēstures pieminekļu aizsardzībā] // Padomju Students. - 1977. - 8.dec.

43. Pirmsledus laikmeta upes // Dabas un vēstures kalendārs 1978.gadam. - Rīga : Zinātne, 1977. - 177. -182.lpp. - (No ūdeņu vēstures).

44. Upju iegraušānās iežos un duļķu pārņešana // Dabas un vēstures kalendārs 1978.gadam. - Rīga : Zinātne, 1977. - 82.-84.lpp.

45. Zinātniskās ekspedīcijas : [Par Ģеогрāfijas fakultātes zinātniskajām ekspedīcijām] // Padomju Students. - 1977. - 8.dec.

46. Основные закономерности долинообразования в Прибалтике // Речные системы и мелиорация : Материалы XIV пленума геоморфологической комиссии АН СССР. - Новосибирск, 1977. - Ч.1. - С.101-103.

## 1978

47. Abruci // Pasaules zemes un tautas : Ģeogrāfijas vārdnīca. - Rīga : Zvaigzne, 1978. - 12.lpp.
48. Adamava // Pasaules zemes un tautas : Ģeogrāfijas vārdnīca. - Rīga : Zvaigzne, 1978. - 13.lpp.
49. Adirondaks // Pasaules zemes un tautas : Ģeogrāfijas vārdnīca. - Rīga : Zvaigzne, 1978. - 14.lpp.
50. Afāras ieplaka // Pasaules zemes un tautas : Ģeogrāfijas vārdnīca. - Rīga : Zvaigzne, 1978. - 15.lpp.
51. Ahagars // Pasaules zemes un tautas : Ģeogrāfijas vārdnīca. - Rīga : Zvaigzne, 1978. - 21.lpp.
52. Ailaošana grēda // Pasaules zemes un tautas : Ģeogrāfijas vārdnīca. - Rīga : Zvaigzne, 1978. - 22.lpp.
53. Akonkagva // Pasaules zemes un tautas : Ģeogrāfijas vārdnīca. - Rīga : Zvaigzne, 1978. - 24.lpp.
54. Alašana grēda // Pasaules zemes un tautas : Ģeogrāfijas vārdnīca. - Rīga : Zvaigzne, 1978. - 25.lpp.
55. Aleča šjūdonis // Pasaules zemes un tautas : Ģeogrāfijas vārdnīca. - Rīga : Zvaigzne, 1978. - 27.lpp.
56. Alegeini // Pasaules zemes un tautas : Ģeogrāfijas vārdnīca. - Rīga : Zvaigzne, 1978. - 27.lpp.
57. Alegeinu plato // Pasaules zemes un tautas : Ģeogrāfijas vārdnīca. - Rīga : Zvaigzne, 1978. - 27.lpp.
58. Alfelda // Pasaules zemes un tautas : Ģeogrāfijas vārdnīca. - Rīga : Zvaigzne, 1978. - 28.lpp.
59. Almansora kalns // Pasaules zemes un tautas : Ģeogrāfijas vārdnīca. - Rīga : Zvaigzne, 1978. - 29.lpp.
60. Alpi // Pasaules zemes un tautas : Ģeogrāfijas vārdnīca. - Rīga : Zvaigzne, 1978. - 29.-30.lpp.
61. Altintags // Pasaules zemes un tautas : Ģeogrāfijas vārdnīca. - Rīga : Zvaigzne, 1978. - 31.lpp.
62. Altiplana // Pasaules zemes un tautas : Ģeogrāfijas vārdnīca. - Rīga : Zvaigzne, 1978. - 31.lpp.
63. Aļaskas grēda // Pasaules zemes un tautas : Ģeogrāfijas vārdnīca. - Rīga : Zvaigzne, 1978. - 34.lpp.
64. Amazones zemiene // Pasaules zemes un tautas : Ģeogrāfijas vārdnīca. - Rīga : Zvaigzne, 1978. - 35.lpp.

65. Anatolijas plakankalne // Pasaules zemes un tautas : Ģeogrāfijas vārdnīca. - Rīga : Zvaigzne, 1978. - 43.lpp.
66. Andalūzijas kalni // Pasaules zemes un tautas : Ģeogrāfijas vārdnīca. - Rīga : Zvaigzne, 1978. - 44.lpp.
67. Andalūzijas zemiene // Pasaules zemes un tautas : Ģeogrāfijas vārdnīca. - Rīga : Zvaigzne, 1978. - 44.lpp.
68. Andi // Pasaules zemes un tautas : Ģeogrāfijas vārdnīca. - Rīga : Zvaigzne, 1978. - 44.-45.lpp.
69. Aneto smaile // Pasaules zemes un tautas : Ģeogrāfijas vārdnīca. - Rīga : Zvaigzne, 1978. - 46.lpp.
70. Anhela ūdenskritums // Pasaules zemes un tautas : Ģeogrāfijas vārdnīca. - Rīga : Zvaigzne, 1978. - 47.lpp.
71. Annamas kalni // Pasaules zemes un tautas : Ģeogrāfijas vārdnīca. - Rīga : Zvaigzne, 1978. - 48.lpp.
72. Annapurna // Pasaules zemes un tautas : Ģeogrāfijas vārdnīca. - Rīga : Zvaigzne, 1978. - 48.lpp.
73. Ansarijas grēda // Pasaules zemes un tautas : Ģeogrāfijas vārdnīca. - Rīga : Zvaigzne, 1978. - 48.lpp.
74. Antiatlass // Pasaules zemes un tautas : Ģeogrāfijas vārdnīca. - Rīga : Zvaigzne, 1978. - 49.lpp.
75. Antilibāns // Pasaules zemes un tautas : Ģeogrāfijas vārdnīca. - Rīga : Zvaigzne, 1978. - 49.lpp.
76. Antitauris // Pasaules zemes un tautas : Ģeogrāfijas vārdnīca. - Rīga : Zvaigzne, 1978. - 50.lpp.
77. Apalači // Pasaules zemes un tautas : Ģeogrāfijas vārdnīca. - Rīga : Zvaigzne, 1978. - 50.-51.lpp.
78. Apenīni // Pasaules zemes un tautas : Ģeogrāfijas vārdnīca. - Rīga : Zvaigzne, 1978. - 51.lpp.
79. Apenīnu pussala // Pasaules zemes un tautas : Ģeogrāfijas vārdnīca. - Rīga : Zvaigzne, 1978. - 51.lpp.
80. Apo // Pasaules zemes un tautas : Ģeogrāfijas vārdnīca. - Rīga : Zvaigzne, 1978. - 51.lpp.
81. Apuseni // Pasaules zemes un tautas : Ģeogrāfijas vārdnīca. - Rīga : Zvaigzne, 1978. - 51.lpp.
82. Arābijas tuksnesis // Pasaules zemes un tautas : Ģeogrāfijas vārdnīca. - Rīga : Zvaigzne, 1978. - 52.lpp.

83. Aragacs // Pasaules zemes un tautas : Ģeogrāfijas vārdnīca. - Rīga : Zvaigzne, 1978. - 52.-53.lpp.
84. Aravali grēda // Pasaules zemes un tautas : Ģeogrāfijas vārdnīca. - Rīga : Zvaigzne, 1978. - 53.lpp.
85. Ardēni // Pasaules zemes un tautas : Ģeogrāfijas vārdnīca. - Rīga : Zvaigzne, 1978. - 54.lpp.
86. Arkatags // Pasaules zemes un tautas : Ģeogrāfijas vārdnīca. - Rīga : Zvaigzne, 1978. - 57.lpp.
87. Arktika // Pasaules zemes un tautas : Ģeogrāfijas vārdnīca. - Rīga : Zvaigzne, 1978. - 57.lpp.
88. Arktiskā zemene // Pasaules zemes un tautas : Ģeogrāfijas vārdnīca. - Rīga : Zvaigzne, 1978. - 57.lpp.
89. Arlberga pāreja // Pasaules zemes un tautas : Ģeogrāfijas vārdnīca. - Rīga : Zvaigzne, 1978. - 57.lpp.
90. Armanakas plato // Pasaules zemes un tautas : Ģeogrāfijas vārdnīca. - Rīga : Zvaigzne, 1978. - 57.lpp.
91. Armēnijas kalniene // Pasaules zemes un tautas : Ģeogrāfijas vārdnīca. - Rīga : Zvaigzne, 1978. - 57.-58.lpp.
92. Armēnijas Taurus // Pasaules zemes un tautas : Ģeogrāfijas vārdnīca. - Rīga : Zvaigzne, 1978. - 60.lpp.
93. Armorika // Pasaules zemes un tautas : Ģeogrāfijas vārdnīca. - Rīga : Zvaigzne, 1978. - 60.lpp.
94. Arnehlenda // Pasaules zemes un tautas : Ģeogrāfijas vārdnīca. - Rīga : Zvaigzne, 1978. - 60.lpp.
95. Asama // Pasaules zemes un tautas : Ģeogrāfijas vārdnīca. - Rīga : Zvaigzne, 1978. - 61.lpp.
96. Asamas kalni // Pasaules zemes un tautas : Ģeogrāfijas vārdnīca. - Rīga : Zvaigzne, 1978. - 61.lpp.
97. Askanija Novas rezervāts // Pasaules zemes un tautas : Ģeogrāfijas vārdnīca. - Rīga : Zvaigzne, 1978. - 62.lpp.
98. Atakamas tuksnesis // Pasaules zemes un tautas : Ģeogrāfijas vārdnīca. - Rīga : Zvaigzne, 1978. - 62.lpp.
99. Atlāss // Pasaules zemes un tautas : Ģeogrāfijas vārdnīca. - Rīga : Zvaigzne, 1978. - 65.lpp.
100. Augstais Atlāss // Pasaules zemes un tautas : Ģeogrāfijas vārdnīca. - Rīga : Zvaigzne, 1978. - 65.lpp.

101. Augstie līdzenumi // Pasaules zemes un tautas : Ģeogrāfijas vārdnīca. - Rīga : Zvaigzne, 1978. - 66.lpp.
102. Augstie plato // Pasaules zemes un tautas : Ģeogrāfijas vārdnīca. - Rīga : Zvaigzne, 1978. - 66.lpp.
103. Austrumāfrika // Pasaules zemes un tautas : Ģeogrāfijas vārdnīca. - Rīga : Zvaigzne, 1978. - 72.lpp.
104. Austrumāfrikas laužumzona // Pasaules zemes un tautas : Ģeogrāfijas vārdnīca. - Rīga : Zvaigzne, 1978. - 72.lpp.
105. Austrumāzija // Pasaules zemes un tautas : Ģeogrāfijas vārdnīca. - Rīga : Zvaigzne, 1978. - 72.lpp.
106. Austrumeiropas līdzenums // Pasaules zemes un tautas : Ģeogrāfijas vārdnīca. - Rīga : Zvaigzne, 1978. - 72.lpp.
107. Austrumgati // Pasaules zemes un tautas : Ģeogrāfijas vārdnīca. - Rīga : Zvaigzne, 1978. - 72.lpp.
108. Austrumirānas kalni // Pasaules zemes un tautas : Ģeogrāfijas vārdnīca. - Rīga : Zvaigzne, 1978. - 72.lpp.
109. Austrumkorejas kalni // Pasaules zemes un tautas : Ģeogrāfijas vārdnīca. - Rīga : Zvaigzne, 1978. - 73.lpp.
110. Austrumlatvijas zemiene // Pasaules zemes un tautas : Ģeogrāfijas vārdnīca. - Rīga : Zvaigzne, 1978. - 73.lpp.
111. Austrumpontijas kalni // Pasaules zemes un tautas : Ģeogrāfijas vārdnīca. - Rīga : Zvaigzne, 1978. - 73.lpp.
112. Austrumserbijas kalni // Pasaules zemes un tautas : Ģeogrāfijas vārdnīca. - Rīga : Zvaigzne, 1978. - 74.lpp.
113. Azandes plakankalne // Pasaules zemes un tautas : Ģeogrāfijas vārdnīca. - Rīga : Zvaigzne, 1978. - 75.lpp.
114. Babjas kalns // Pasaules zemes un tautas : Ģeogrāfijas vārdnīca. - Rīga : Zvaigzne, 1978. - 82.lpp.
115. Baitoušans // Pasaules zemes un tautas : Ģeogrāfijas vārdnīca. - Rīga : Zvaigzne, 1978. - 85.lpp.
116. Bakoņi // Pasaules zemes un tautas : Ģeogrāfijas vārdnīca. - Rīga : Zvaigzne, 1978. - 86.lpp.
117. Baktrijas līdzenums // Pasaules zemes un tautas : Ģeogrāfijas vārdnīca. - Rīga : Zvaigzne, 1978. - 86.lpp.
118. Balkānu pussala // Pasaules zemes un tautas : Ģeogrāfijas vārdnīca. - Rīga : Zvaigzne, 1978. - 88.lpp.



119. Baltijas grēda // Pasaules zemes un tautas : Ģeogrāfijas vārdnīca. - Rīga : Zvaigzne, 1978. - 88.-89.lpp.
120. Baltors // Pasaules zemes un tautas : Ģeogrāfijas vārdnīca. - Rīga : Zvaigzne, 1978. - 92.lpp.
121. Bandajs // Pasaules zemes un tautas : Ģeogrāfijas vārdnīca. - Rīga : Zvaigzne, 1978. - 93.lpp.
122. Barisana grēda // Pasaules zemes un tautas : Ģeogrāfijas vārdnīca. - Rīga : Zvaigzne, 1978. - 96.lpp.
123. Barova rags // Pasaules zemes un tautas : Ģeogrāfijas vārdnīca. - Rīga : Zvaigzne, 1978. - 96.lpp.
124. Bavārijas mežs // Pasaules zemes un tautas : Ģeogrāfijas vārdnīca. - Rīga : Zvaigzne, 1978. - 99.lpp.
125. Bavārijas plakankalne // Pasaules zemes un tautas : Ģeogrāfijas vārdnīca. - Rīga : Zvaigzne, 1978. - 99.lpp.
126. Beišans // Pasaules zemes un tautas : Ģeogrāfijas vārdnīca. - Rīga : Zvaigzne, 1978. - 101.lpp.
127. Belovežas gārša // Pasaules zemes un tautas : Ģeogrāfijas vārdnīca. - Rīga : Zvaigzne, 1978. - 103.lpp.
128. Benfas nacionālais parks // Pasaules zemes un tautas : Ģeogrāfijas vārdnīca. - Rīga : Zvaigzne, 1978. - 105.lpp.
129. Bennevis // Pasaules zemes un tautas : Ģeogrāfijas vārdnīca. - Rīga : Zvaigzne, 1978. - 106.lpp.
130. Bensekas rags // Pasaules zemes un tautas : Ģeogrāfijas vārdnīca. - Rīga : Zvaigzne, 1978. - 106.lpp.
131. Berezinas rezervāts // Pasaules zemes un tautas : Ģeogrāfijas vārdnīca. - Rīga : Zvaigzne, 1978. - 107.lpp.
132. Beringa šļūdonis // Pasaules zemes un tautas : Ģeogrāfijas vārdnīca. - Rīga : Zvaigzne, 1978. - 108.lpp.
133. Bernes Alpi // Pasaules zemes un tautas : Ģeogrāfijas vārdnīca. - Rīga : Zvaigzne, 1978. - 109.lpp.
134. Bernīna // Pasaules zemes un tautas : Ģeogrāfijas vārdnīca. - Rīga : Zvaigzne, 1978. - 109.lpp.
135. Beržē bezdibenis // Pasaules zemes un tautas : Ģeogrāfijas vārdnīca. - Rīga : Zvaigzne, 1978. - 109.lpp.
136. Berženi // Pasaules zemes un tautas : Ģeogrāfijas vārdnīca. - Rīga : Zvaigzne, 1978. - 109.lpp.

137. Beskidi // Pasaules zemes un tautas : Ģeogrāfijas vārdnīca.  
- Rīga : Zvaigzne, 1978. - 109.lpp.
138. Beščadi // Pasaules zemes un tautas : Ģeogrāfijas vārdnīca.  
- Rīga : Zvaigzne, 1978. - 109.lpp.
139. Biafa šļūdonis // Pasaules zemes un tautas : Ģeogrāfijas  
vārdnīca. - Rīga : Zvaigzne, 1978. - 110.lpp.
140. Bighorni // Pasaules zemes un tautas : Ģeogrāfijas  
vārdnīca. - Rīga : Zvaigzne, 1978. - 110.lpp.
141. Bihori // Pasaules zemes un tautas : Ģeogrāfijas vārdnīca. -  
Rīga : Zvaigzne, 1978. - 110.lpp.
142. Bika masīvs // Pasaules zemes un tautas : Ģeogrāfijas  
vārdnīca. - Rīga : Zvaigzne, 1978. - 110.lpp.
143. Birangas kalni // Pasaules zemes un tautas : Ģeogrāfijas  
vārdnīca. - Rīga : Zvaigzne, 1978. - 111.lpp.
144. Biterūta grēda // Pasaules zemes un tautas : Ģeogrāfijas  
vārdnīca. - Rīga : Zvaigzne, 1978. - 113.lpp.
145. Blekhilsi // Pasaules zemes un tautas : Ģeogrāfijas  
vārdnīca. - Rīga : Zvaigzne, 1978. - 114.lpp.
146. Blūridži // Pasaules zemes un tautas : Ģeogrāfijas vārdnīca.  
- Rīga : Zvaigzne, 1978. - 114.lpp.
147. Borboremas plato // Pasaules zemes un tautas : Ģeogrāfijas  
vārdnīca. - Rīga : Zvaigzne, 1978. - 117.lpp.
148. Bostonas kalni // Pasaules zemes un tautas : Ģeogrāfijas  
vārdnīca. - Rīga : Zvaigzne, 1978. - 119.lpp.
149. Boteva kalns // Pasaules zemes un tautas : Ģeogrāfijas  
vārdnīca. - Rīga : Zvaigzne, 1978. - 119.lpp.
150. Brennera pāreja // Pasaules zemes un tautas : Ģeogrāfijas  
vārdnīca. - Rīga : Zvaigzne, 1978. - 124.lpp.
151. Bretaņas pussala // Pasaules zemes un tautas : Ģeogrāfijas  
vārdnīca. - Rīga : Zvaigzne, 1978. - 125.lpp.
152. Brodpīks // Pasaules zemes un tautas : Ģeogrāfijas  
vārdnīca. - Rīga : Zvaigzne, 1978. - 127.lpp.
153. Brokens // Pasaules zemes un tautas : Ģeogrāfijas vārdnīca.  
- Rīga : Zvaigzne, 1978. - 127.lpp.
154. Bruksa grēda // Pasaules zemes un tautas : Ģeogrāfijas  
vārdnīca. - Rīga : Zvaigzne, 1978. - 127.lpp.

155. Caidama // Pasaules zemes un tautas : Ģeogrāfijas vārdnīca. - Rīga : Zvaigzne, 1978. - 135.lpp.
156. Cavo nacionālais parks // Pasaules zemes un tautas : Ģeogrāfijas vārdnīca. - Rīga : Zvaigzne, 1978. - 136.lpp.
157. Centrālā Āfrika // Pasaules zemes un tautas : Ģeogrāfijas vārdnīca. - Rīga : Zvaigzne, 1978. - 136.lpp.
158. Centrālā Āzija // Pasaules zemes un tautas : Ģeogrāfijas vārdnīca. - Rīga : Zvaigzne, 1978. - 136.lpp.
159. Centrālā Kordiljera // Pasaules zemes un tautas : Ģeogrāfijas vārdnīca. - Rīga : Zvaigzne, 1978. - 138.lpp.
160. Centrālais masīvs // Pasaules zemes un tautas : Ģeogrāfijas vārdnīca. - Rīga : Zvaigzne, 1978. - 137.lpp.
161. Centrālie līdzenumi // Pasaules zemes un tautas : Ģeogrāfijas vārdnīca. - Rīga : Zvaigzne, 1978. - 138.lpp.
162. Ciņanšans // Pasaules zemes un tautas : Ģeogrāfijas vārdnīca. - Rīga : Zvaigzne, 1978. - 139.lpp.
163. Cinlins // Pasaules zemes un tautas : Ģeogrāfijas vārdnīca. - Rīga : Zvaigzne, 1978. - 139.lpp.
164. Cūgšpice // Pasaules zemes un tautas : Ģeogrāfijas vārdnīca. - Rīga : Zvaigzne, 1978. - 140.lpp.
165. Čada ieplaka // Pasaules zemes un tautas : Ģeogrāfijas vārdnīca. - Rīga : Zvaigzne, 1978. - 141.lpp.
166. Čanbaišana plakankalne // Pasaules zemes un tautas : Ģeogrāfijas vārdnīca. - Rīga : Zvaigzne, 1978. - 141.lpp.
167. Čehu masīvs // Pasaules zemes un tautas : Ģeogrāfijas vārdnīca. - Rīga : Zvaigzne, 1978. - 146.lpp.
168. Čehu mežs // Pasaules zemes un tautas : Ģeogrāfijas vārdnīca. - Rīga : Zvaigzne, 1978. - 146.lpp.
169. Čevjotu kalni // Pasaules zemes un tautas : Ģeogrāfijas vārdnīca. - Rīga : Zvaigzne, 1978. - 149.lpp.
170. Čimborass // Pasaules zemes un tautas : Ģeogrāfijas vārdnīca. - Rīga : Zvaigzne, 1978. - 151.lpp.
171. Čotanagpūra // Pasaules zemes un tautas : Ģeogrāfijas vārdnīca. - Rīga : Zvaigzne, 1978. - 153.lpp.
172. Čugači // Pasaules zemes un tautas : Ģeogrāfijas vārdnīca. - Rīga : Zvaigzne, 1978. - 153.lpp.

173. Dabas resursu racionāla izmantošana // Dabas un vēstures kalendārs 1979.gadam. - Rīga : Zinātne, 1978. - 269.-271.lpp.
174. Dabešana grēda // Pasaules zemes un tautas : Ģeogrāfijas vārdnīca. - Rīga : Zvaigzne, 1978. - 156.lpp.
175. Dahšteins // Pasaules zemes un tautas : Ģeogrāfijas vārdnīca. - Rīga : Zvaigzne, 1978. - 157.lpp.
176. Dajuilina grēda // Pasaules zemes un tautas : Ģeogrāfijas vārdnīca. - Rīga : Zvaigzne, 1978. - 157.lpp.
177. Damaralenda // Pasaules zemes un tautas : Ģeogrāfijas vārdnīca. - Rīga : Zvaigzne, 1978. - 158.lpp.
178. Dangreka kalni // Pasaules zemes un tautas : Ģeogrāfijas vārdnīca. - Rīga : Zvaigzne, 1978. - 158.lpp.
179. Darfuras plato // Pasaules zemes un tautas : Ģeogrāfijas vārdnīca. - Rīga : Zvaigzne, 1978. - 160.lpp.
180. Dārtmūra // Pasaules zemes un tautas : Ģeogrāfijas vārdnīca. - Rīga : Zvaigzne, 1978. - 161.lpp.
181. Daulagiri // Pasaules zemes un tautas : Ģeogrāfijas vārdnīca. - Rīga : Zvaigzne, 1978. - 161.lpp.
182. Daunsi // Pasaules zemes un tautas : Ģeogrāfijas vārdnīca. - Rīga : Zvaigzne, 1978. - 161.lpp.
183. Dehna // Pasaules zemes un tautas : Ģeogrāfijas vārdnīca. - Rīga : Zvaigzne, 1978. - 162.lpp.
184. Dekāna // Pasaules zemes un tautas : Ģeogrāfijas vārdnīca. - Rīga : Zvaigzne, 1978. - 162.lpp.
185. Demēnovas alas // Pasaules zemes un tautas : Ģeogrāfijas vārdnīca. - Rīga : Zvaigzne, 1978. - 163.lpp.
186. Deštekevirs // Pasaules zemes un tautas : Ģeogrāfijas vārdnīca. - Rīga : Zvaigzne, 1978. - 164.lpp.
187. Dienvidalpi // Pasaules zemes un tautas : Ģeogrāfijas vārdnīca. - Rīga : Zvaigzne, 1978. - 166.lpp.
188. Dienvidāzija // Pasaules zemes un tautas : Ģeogrāfijas vārdnīca. - Rīga : Zvaigzne, 1978. - 168.lpp.
189. Dienvidķīnas kalni // Pasaules zemes un tautas : Ģeogrāfijas vārdnīca. - Rīga : Zvaigzne, 1978. - 169.lpp.
190. Dihsu // Pasaules zemes un tautas : Ģeogrāfijas vārdnīca. - Rīga : Zvaigzne, 1978. - 173.lpp.

191. Dihtavs // Pasaules zemes un tautas : Ģeogrāfijas vārdnīca. - Rīga : Zvaigzne, 1978. - 173.lpp.
192. Dināru kalniene // Pasaules zemes un tautas : Ģeogrāfijas vārdnīca. - Rīga : Zvaigzne, 1978. - 174.lpp.
193. Djumbjers // Pasaules zemes un tautas : Ģeogrāfijas vārdnīca. - Rīga : Zvaigzne, 1978. - 174.lpp.
194. Dolomītalpi // Pasaules zemes un tautas : Ģeogrāfijas vārdnīca. - Rīga : Zvaigzne, 1978. - 176.lpp.
195. Domājot par apmetnēm : Ūdenstūristiem pie Gaujas // Rīgas Balss. - 1978. - 19.oktobris.  
*Atsauksmes:* Ginters M. Saglabāt krāšņo ainavu! // Rīgas Balss. - 1979. - 8.maijs. - 4.lpp. - (Kādiem jābūt Gaujas krastiem?)  
 Velde V. ... tikai malka jāgādā // Rīgas Balss. - 1979. - 8.maijs. - 4.lpp. - (Kādiem jābūt Gaujas krastiem?)  
 Ziediņš P. Manuprāt - izeja cita // Rīgas Balss. - 1979. - 8.maijs. - 4.lpp. - (Kādiem jābūt Gaujas krastiem?).
196. Doms // Pasaules zemes un tautas : Ģeogrāfijas vārdnīca. - Rīga : Zvaigzne, 1978. - 177.lpp.
197. Dovrefjells // Pasaules zemes un tautas : Ģeogrāfijas vārdnīca. - Rīga : Zvaigzne, 1978. - 179.lpp.
198. Drakonu kalni // Pasaules zemes un tautas : Ģeogrāfijas vārdnīca. - Rīga : Zvaigzne, 1978. - 179.lpp.
199. Druzu kalni // Pasaules zemes un tautas : Ģeogrāfijas vārdnīca. - Rīga : Zvaigzne, 1978. - 180.lpp.
200. Duklas pārkāpe // Pasaules zemes un tautas : Ģeogrāfijas vārdnīca. - Rīga : Zvaigzne, 1978. - 182.lpp.
201. Dunāntūla // Pasaules zemes un tautas : Ģeogrāfijas vārdnīca. - Rīga : Zvaigzne, 1978. - 182.lpp.
202. Durmitors // Pasaules zemes un tautas : Ģeogrāfijas vārdnīca. - Rīga : Zvaigzne, 1978. - 183.lpp.
203. Dvartes kalns // Pasaules zemes un tautas : Ģeogrāfijas vārdnīca. - Rīga : Zvaigzne, 1978. - 183.lpp.
204. Dzelzs vārti // Pasaules zemes un tautas : Ģeogrāfijas vārdnīca. - Rīga : Zvaigzne, 1978. - 183.-184.lpp.
205. Dzjanhanas līdzenums // Pasaules zemes un tautas : Ģeogrāfijas vārdnīca. - Rīga : Zvaigzne, 1978. - 184.lpp.
206. Dzosotinelisuns // Pasaules zemes un tautas : Ģeogrāfijas vārdnīca. - Rīga : Zvaigzne, 1978. - 184.lpp.

207. Džangtanga // Pasaules zemes un tautas : Ģeogrāfijas vārdnīca. - Rīga : Zvaigzne, 1978. - 186.lpp.
208. Džanika grēda // Pasaules zemes un tautas : Ģeogrāfijas vārdnīca. - Rīga : Zvaigzne, 1978. - 186.lpp.
209. Džaspera nacionālais parks // Pasaules zemes un tautas : Ģeogrāfijas vārdnīca. - Rīga : Zvaigzne, 1978. - 186.lpp.
210. Džilo // Pasaules zemes un tautas : Ģeogrāfijas vārdnīca. - Rīga : Zvaigzne, 1978. - 188.lpp.
211. Džofa // Pasaules zemes un tautas : Ģeogrāfijas vārdnīca. - Rīga : Zvaigzne, 1978. - 188.lpp.
212. Džomolungma // Pasaules zemes un tautas : Ģeogrāfijas vārdnīca. - Rīga : Zvaigzne, 1978. - 188.lpp.
213. Džosas plato // Pasaules zemes un tautas : Ģeogrāfijas vārdnīca. - Rīga : Zvaigzne, 1978. - 189.lpp.
214. Ectāles Alpi // Pasaules zemes un tautas : Ģeogrāfijas vārdnīca. - Rīga : Zvaigzne, 1978. - 190.lpp.
215. Edvarda plato // Pasaules zemes un tautas : Ģeogrāfijas vārdnīca. - Rīga : Zvaigzne, 1978. - 191.lpp.
216. Egmonta kalns // Pasaules zemes un tautas : Ģeogrāfijas vārdnīca. - Rīga : Zvaigzne, 1978. - 191.lpp.
217. Eiropa // Pasaules zemes un tautas : Ģeogrāfijas vārdnīca. - Rīga : Zvaigzne, 1978. - 193.-196.lpp.
218. Eiropas kalns // Pasaules zemes un tautas : Ģeogrāfijas vārdnīca. - Rīga : Zvaigzne, 1978. - 196.lpp.
219. Eksmūra // Pasaules zemes un tautas : Ģeogrāfijas vārdnīca. - Rīga : Zvaigzne, 1978. - 197.lpp.
220. Elbursa kalni // Pasaules zemes un tautas : Ģeogrāfijas vārdnīca. - Rīga : Zvaigzne, 1978. - 199.lpp.
221. Erēbuss // Pasaules zemes un tautas : Ģeogrāfijas vārdnīca. - Rīga : Zvaigzne, 1978. - 201.lpp.
222. Eštelas kalni // Pasaules zemes un tautas : Ģeogrāfijas vārdnīca. - Rīga : Zvaigzne, 1978. - 202.lpp.
223. Etbajs // Pasaules zemes un tautas : Ģeogrāfijas vārdnīca. - Rīga : Zvaigzne, 1978. - 202.lpp.
224. Etna // Pasaules zemes un tautas : Ģeogrāfijas vārdnīca. - Rīga : Zvaigzne, 1978. - 204.lpp.

225. Etošapana rezervāts // Pasaules zemes un tautas : Ģeogrāfijas vārdnīca. - Rīga : Zvaigzne, 1978. - 204.lpp.
226. Evergleidsas zemiene // Pasaules zemes un tautas : Ģeogrāfijas vārdnīca. - Rīga : Zvaigzne, 1978. - 204.lpp.
227. Ezeru ieleja // Pasaules zemes un tautas : Ģeogrāfijas vārdnīca. - Rīga : Zvaigzne, 1978. - 204.lpp.
228. Fatra // Pasaules zemes un tautas : Ģeogrāfijas vārdnīca. - Rīga : Zvaigzne, 1978. - 205.lpp.
229. Fegeraša masīvs // Pasaules zemes un tautas : Ģeogrāfijas vārdnīca. - Rīga : Zvaigzne, 1978. - 205.lpp.
230. Fennoskandija // Pasaules zemes un tautas : Ģeogrāfijas vārdnīca. - Rīga : Zvaigzne, 1978. - 206.lpp.
231. Fihtela kalni // Pasaules zemes un tautas : Ģeogrāfijas vārdnīca. - Rīga : Zvaigzne, 1978. - 207.lpp.
232. Fihtelbergs // Pasaules zemes un tautas : Ģeogrāfijas vārdnīca. - Rīga : Zvaigzne, 1978. - 207.lpp.
233. Finsterārhorns // Pasaules zemes un tautas : Ģeogrāfijas vārdnīca. - Rīga : Zvaigzne, 1978. - 209.lpp.
234. Flandrijas zemiene // Pasaules zemes un tautas : Ģeogrāfijas vārdnīca. - Rīga : Zvaigzne, 1978. - 210.lpp.
235. Flindersa grēda // Pasaules zemes un tautas : Ģeogrāfijas vārdnīca. - Rīga : Zvaigzne, 1978. - 210.lpp.
236. Flinta grēdas un Mamuta alu sistēma // Pasaules zemes un tautas : Ģeogrāfijas vārdnīca. - Rīga : Zvaigzne, 1978. - 210.lpp.
237. Fluviālā ģeomorfoloģija : 1.d.: Mācību līdzeklis / red.: O.Āboltiņš, M.Streipa ; P.Stučkas LVU. Fiziskās ģeogrāfijas katedra. - Rīga : P.Stučkas LVU, 1978. - 56 lpp.
238. Fluviālā ģeomorfoloģija : 2.d.: Mācību līdzeklis / red.: O.Āboltiņš, M.Streipa ; P.Stučkas LVU. Fiziskās ģeogrāfijas katedra. - Rīga : P.Stučkas LVU, 1978. - 52 lpp.
239. Fogelsbergs // Pasaules zemes un tautas : Ģeogrāfijas vārdnīca. - Rīga : Zvaigzne, 1978. - 210.lpp.
240. Fogtlande // Pasaules zemes un tautas : Ģeogrāfijas vārdnīca. - Rīga : Zvaigzne, 1978. - 210.lpp.
241. Frankenalde // Pasaules zemes un tautas : Ģeogrāfijas vārdnīca. - Rīga : Zvaigzne, 1978. - 216.lpp.
242. Franklina kalni // Pasaules zemes un tautas : Ģeogrāfijas vārdnīca. - Rīga : Zvaigzne, 1978. - 216.lpp.

243. Franku Alba // Pasaules zemes un tautas : Ģeogrāfijas vārdnīca. - Rīga : Zvaigzne, 1978. - 216.lpp.
244. Freizeras plato // Pasaules zemes un tautas : Ģeogrāfijas vārdnīca. - Rīga : Zvaigzne, 1978. - 217.lpp.
245. Fudzijama // Pasaules zemes un tautas : Ģeogrāfijas vārdnīca. - Rīga : Zvaigzne, 1978. - 218.lpp.
246. Futadžalons // Pasaules zemes un tautas : Ģeogrāfijas vārdnīca. - Rīga : Zvaigzne, 1978. - 218.lpp.
247. Galhepigens // Pasaules zemes un tautas : Ģeogrāfijas vārdnīca. - Rīga : Zvaigzne, 1978. - 221.lpp.
248. Gallas - Somālijas plato // Pasaules zemes un tautas : Ģeogrāfijas vārdnīca. - Rīga : Zvaigzne, 1978. - 221.lpp.
249. Garonnas zemiene // Pasaules zemes un tautas : Ģeogrāfijas vārdnīca. - Rīga : Zvaigzne, 1978. - 224.lpp.
250. Gavarnī // Pasaules zemes un tautas : Ģeogrāfijas vārdnīca. - Rīga : Zvaigzne, 1978. - 225.lpp.
251. Glenmora // Pasaules zemes un tautas : Ģeogrāfijas vārdnīca. - Rīga : Zvaigzne, 1978. - 229.lpp.
252. Glitertinns // Pasaules zemes un tautas : Ģeogrāfijas vārdnīca. - Rīga : Zvaigzne, 1978. - 229.lpp.
253. Gobi // Pasaules zemes un tautas : Ģeogrāfijas vārdnīca. - Rīga : Zvaigzne, 1978. - 229.lpp.
254. Gobi Altajs // Pasaules zemes un tautas : Ģeogrāfijas vārdnīca. - Rīga : Zvaigzne, 1978. - 229.lpp.
255. Gora // Pasaules zemes un tautas : Ģeogrāfijas vārdnīca. - Rīga : Zvaigzne, 1978. - 231.lpp.
256. Gorganas līdzenums // Pasaules zemes un tautas : Ģeogrāfijas vārdnīca. - Rīga : Zvaigzne, 1978. - 231.lpp.
257. Gosaintans // Pasaules zemes un tautas : Ģeogrāfijas vārdnīca. - Rīga : Zvaigzne, 1978. - 232.lpp.
258. Grandkuli kanjons // Pasaules zemes un tautas : Ģeogrāfijas vārdnīca. - Rīga : Zvaigzne, 1978. - 233.lpp.
259. Granparadīzs // Pasaules zemes un tautas : Ģeogrāfijas vārdnīca. - Rīga : Zvaigzne, 1978. - 233.lpp.
260. Gransaso // Pasaules zemes un tautas : Ģeogrāfijas vārdnīca. - Rīga : Zvaigzne, 1978. - 233.lpp.



261. Greitvelija // Pasaules zemes un tautas : Ģeogrāfijas vārdnīca. - Rīga : Zvaigzne, 1978. - 234.lpp.
262. Grempanu kalni // Pasaules zemes un tautas : Ģeogrāfijas vārdnīca. - Rīga : Zvaigzne, 1978. - 234.lpp.
263. Grenlande // Pasaules zemes un tautas : Ģeogrāfijas vārdnīca. - Rīga : Zvaigzne, 1978. - 234.lpp.
264. Grīnmauntinsi // Pasaules zemes un tautas : Ģeogrāfijas vārdnīca. - Rīga : Zvaigzne, 1978. - 237.lpp.
265. Grosglokners // Pasaules zemes un tautas : Ģeogrāfijas vārdnīca. - Rīga : Zvaigzne, 1978. - 238.lpp.
266. Grosvenedigers // Pasaules zemes un tautas : Ģeogrāfijas vārdnīca. - Rīga : Zvaigzne, 1978. - 238.lpp.
267. Guidžovas plakankalne // Pasaules zemes un tautas : Ģeogrāfijas vārdnīca. - Rīga : Zvaigzne, 1978. - 241.lpp.
268. Gunbjerna kalns // Pasaules zemes un tautas : Ģeogrāfijas vārdnīca. - Rīga : Zvaigzne, 1978. - 241.lpp.
269. Ģeogrāfi - Gaujas nacionālajam parkam // Padomju Students. - 1978. - 19.okt.
270. Habarda šļūdonis // Pasaules zemes un tautas : Ģeogrāfijas vārdnīca. - Rīga : Zvaigzne, 1978. - 246.lpp.
271. Hangaja grēda // Pasaules zemes un tautas : Ģeogrāfijas vārdnīca. - Rīga : Zvaigzne, 1978. - 250.lpp.
272. Hantengri // Pasaules zemes un tautas : Ģeogrāfijas vārdnīca. - Rīga : Zvaigzne, 1978. - 251.lpp.
273. Harcs // Pasaules zemes un tautas : Ģeogrāfijas vārdnīca. - Rīga : Zvaigzne, 1978. - 251.lpp.
274. Henteja grēda // Pasaules zemes un tautas : Ģeogrāfijas vārdnīca. - Rīga : Zvaigzne, 1978. - 256.lpp.
275. Hīla // Pasaules zemes un tautas : Ģeogrāfijas vārdnīca. - Rīga : Zvaigzne, 1978. - 257.lpp.
276. Himalaji // Pasaules zemes un tautas : Ģeogrāfijas vārdnīca. - Rīga : Zvaigzne, 1978. - 258.-259.lpp : il.
277. Hindukušs // Pasaules zemes un tautas : Ģeogrāfijas vārdnīca. - Rīga : Zvaigzne, 1978. - 259.lpp.
278. Hispara šļūdonis // Pasaules zemes un tautas : Ģeogrāfijas vārdnīca. - Rīga : Zvaigzne, 1978. - 260.lpp.

279. Hunsriks // Pasaules zemes un tautas : Ģeogrāfijas vārdnīca. - Rīga : Zvaigzne, 1978. - 265.lpp.
280. Hvannadalshnukurs // Pasaules zemes un tautas : Ģeogrāfijas vārdnīca. - Rīga : Zvaigzne, 1978. - 266.lpp.
281. Ibērijas kalni // Pasaules zemes un tautas : Ģeogrāfijas vārdnīca. - Rīga : Zvaigzne, 1978. - 266.lpp.
282. Indas - Gangas līdzenums // Pasaules zemes un tautas : Ģeogrāfijas vārdnīca. - Rīga : Zvaigzne, 1978. - 270.lpp.
283. Inšāna kalni // Pasaules zemes un tautas : Ģeogrāfijas vārdnīca. - Rīga : Zvaigzne, 1978. - 279.lpp.
284. Irānas kalniene // Pasaules zemes un tautas : Ģeogrāfijas vārdnīca. - Rīga : Zvaigzne, 1978. - 282.lpp.
285. Irvadi līdzenums // Pasaules zemes un tautas : Ģeogrāfijas vārdnīca. - Rīga : Zvaigzne, 1978. - 282.lpp.
286. Jablunkovas pāreja // Pasaules zemes un tautas : Ģeogrāfijas vārdnīca. - Rīga : Zvaigzne, 1978. - 293.lpp.
287. Javornīki // Pasaules zemes un tautas : Ģeogrāfijas vārdnīca. - Rīga : Zvaigzne, 1978. - 306.lpp.
288. Jeloustonas nacionālais parks // Pasaules zemes un tautas : Ģeogrāfijas vārdnīca. - Rīga : Zvaigzne, 1978. - 306.lpp.
289. Jemenas kalni // Pasaules zemes un tautas : Ģeogrāfijas vārdnīca. - Rīga : Zvaigzne, 1978. - 308.lpp.
290. Jesenīki // Pasaules zemes un tautas : Ģeogrāfijas vārdnīca. - Rīga : Zvaigzne, 1978. - 309.lpp.
291. Joho nacionālais parks // Pasaules zemes un tautas : Ģeogrāfijas vārdnīca. - Rīga : Zvaigzne, 1978. - 310.lpp.
292. Josemitu nacionālais parks // Pasaules zemes un tautas : Ģeogrāfijas vārdnīca. - Rīga : Zvaigzne, 1978. - 311.lpp.
293. Jostedalsbrē // Pasaules zemes un tautas : Ģeogrāfijas vārdnīca. - Rīga : Zvaigzne, 1978. - 311.lpp.
294. Juišana kalns // Pasaules zemes un tautas : Ģeogrāfijas vārdnīca. - Rīga : Zvaigzne, 1978. - 312.lpp.
295. Jukonas plato // Pasaules zemes un tautas : Ģeogrāfijas vārdnīca. - Rīga : Zvaigzne, 1978. - 312.lpp.
296. Jūlijas Alpi // Pasaules zemes un tautas : Ģeogrāfijas vārdnīca. - Rīga : Zvaigzne, 1978. - 312.lpp.

297. Jungfrava // Pasaules zemes un tautas : Ģeogrāfijas vārdnīca. - Rīga : Zvaigzne, 1978. - 312.lpp.
298. Junnanas kalniene // Pasaules zemes un tautas : Ģeogrāfijas vārdnīca. - Rīga : Zvaigzne, 1978. - 312.lpp.
299. Jura // Pasaules zemes un tautas : Ģeogrāfijas vārdnīca. - Rīga : Zvaigzne, 1978. - 312.lpp.
300. Kačas Rana // Pasaules zemes un tautas : Ģeogrāfijas vārdnīca. - Rīga : Zvaigzne, 1978. - 314.lpp.
301. Kačkars // Pasaules zemes un tautas : Ģeogrāfijas vārdnīca. - Rīga : Zvaigzne, 1978. - 315.lpp.
302. Kailass // Pasaules zemes un tautas : Ģeogrāfijas vārdnīca. - Rīga : Zvaigzne, 1978. - 315.lpp.
303. Kainunselke // Pasaules zemes un tautas : Ģeogrāfijas vārdnīca. - Rīga : Zvaigzne, 1978. - 316.lpp.
304. Kalabrija // Pasaules zemes un tautas : Ģeogrāfijas vārdnīca. - Rīga : Zvaigzne, 1978. - 317.lpp.
305. Kalahari // Pasaules zemes un tautas : Ģeogrāfijas vārdnīca. - Rīga : Zvaigzne, 1978. - 317.lpp.
306. Kalifornijas ieleja // Pasaules zemes un tautas : Ģeogrāfijas vārdnīca. - Rīga : Zvaigzne, 1978. - 317.lpp.
307. Kamarga // Pasaules zemes un tautas : Ģeogrāfijas vārdnīca. - Rīga : Zvaigzne, 1978. - 322.lpp.
308. Kamberlendā kalni // Pasaules zemes un tautas : Ģeogrāfijas vārdnīca. - Rīga : Zvaigzne, 1978. - 322.lpp.
309. Kamerūns // Pasaules zemes un tautas : Ģeogrāfijas vārdnīca. - Rīga : Zvaigzne, 1978. - 324.lpp.
310. Kampinosas gārša // Pasaules zemes un tautas : Ģeogrāfijas vārdnīca. - Rīga : Zvaigzne, 1978. - 325.lpp.
311. Kampučijas līdzenums // Pasaules zemes un tautas : Ģeogrāfijas vārdnīca. - Rīga : Zvaigzne, 1978. - 326.lpp.
312. Kandalakšas rezervāts // Pasaules zemes un tautas : Ģeogrāfijas vārdnīca. - Rīga : Zvaigzne, 1978. - 330.lpp.
313. Kantabrijas kalni // Pasaules zemes un tautas : Ģeogrāfijas vārdnīca. - Rīga : Zvaigzne, 1978. - 331.lpp.
314. Kanto līdzenums // Pasaules zemes un tautas : Ģeogrāfijas vārdnīca. - Rīga : Zvaigzne, 1978. - 331.lpp.

315. Kāpas kalni // Pasaules zemes un tautas : Ģeogrāfijas vārdnīca. - Rīga : Zvaigzne, 1978. - 332.lpp.
316. Karabils // Pasaules zemes un tautas : Ģeogrāfijas vārdnīca. - Rīga : Zvaigzne, 1978. - 332.lpp.
317. Karakorums // Pasaules zemes un tautas : Ģeogrāfijas vārdnīca. - Rīga : Zvaigzne, 1978. - 334.lpp.
318. Karavanki // Pasaules zemes un tautas : Ģeogrāfijas vārdnīca. - Rīga : Zvaigzne, 1978. - 336.lpp.
319. Kardamona kalni // Pasaules zemes un tautas : Ģeogrāfijas vārdnīca. - Rīga : Zvaigzne, 1978. - 336.lpp.
320. Karintijas Alpi // Pasaules zemes un tautas : Ģeogrāfijas vārdnīca. - Rīga : Zvaigzne, 1978. - 337.lpp.
321. Karliktaģa grēda // Pasaules zemes un tautas : Ģeogrāfijas vārdnīca. - Rīga : Zvaigzne, 1978. - 338.lpp.
322. Karlsbādes alas // Pasaules zemes un tautas : Ģeogrāfijas vārdnīca. - Rīga : Zvaigzne, 1978. - 338.lpp.
323. Karpati // Pasaules zemes un tautas : Ģeogrāfijas vārdnīca. - Rīga : Zvaigzne, 1978. - 339.lpp.
324. Karpatu rezervāts // Pasaules zemes un tautas : Ģeogrāfijas vārdnīca. - Rīga : Zvaigzne, 1978. - 339.lpp.
325. Karsts // Pasaules zemes un tautas : Ģeogrāfijas vārdnīca. - Rīga : Zvaigzne, 1978. - 339.lpp.
326. Karū // Pasaules zemes un tautas : Ģeogrāfijas vārdnīca. - Rīga : Zvaigzne, 1978. - 340.lpp.
327. Karvendels // Pasaules zemes un tautas : Ģeogrāfijas vārdnīca. - Rīga : Zvaigzne, 1978. - 340.lpp.
328. Kaskādu kalni // Pasaules zemes un tautas : Ģeogrāfijas vārdnīca. - Rīga : Zvaigzne, 1978. - 341.lpp.
329. Kašgārijas grēda // Pasaules zemes un tautas : Ģeogrāfijas vārdnīca. - Rīga : Zvaigzne, 1978. - 341.lpp.
330. Kašmiras ieleja // Pasaules zemes un tautas : Ģeogrāfijas vārdnīca. - Rīga : Zvaigzne, 1978. - 342.lpp.
331. Katalonijas kalni // Pasaules zemes un tautas : Ģeogrāfijas vārdnīca. - Rīga : Zvaigzne, 1978. - 342.lpp.
332. Kataras ieplaka // Pasaules zemes un tautas : Ģeogrāfijas vārdnīca. - Rīga : Zvaigzne, 1978. - 343.lpp.

333. Katmaja rezervāts // Pasaules zemes un tautas : Ģeogrāfijas vārdnīca. - Rīga : Zvaigzne, 1978. - 343.lpp.
334. Kaukāza rezervāts // Pasaules zemes un tautas : Ģeogrāfijas vārdnīca. - Rīga : Zvaigzne, 1978. - 344.lpp.
335. Kazirangas nacionālais parks // Pasaules zemes un tautas : Ģeogrāfijas vārdnīca. - Rīga : Zvaigzne, 1978. - 348.lpp.
336. Kebnekaise // Pasaules zemes un tautas : Ģeogrāfijas vārdnīca. - Rīga : Zvaigzne, 1978. - 349.lpp.
337. Kedrovajas grava // Pasaules zemes un tautas : Ģeogrāfijas vārdnīca. - Rīga : Zvaigzne, 1978. - 349.lpp.
338. Kembrianu kalni // Pasaules zemes un tautas : Ģeogrāfijas vārdnīca. - Rīga : Zvaigzne, 1978. - 350.lpp.
339. Kengzoška kalns // Pasaules zemes un tautas : Ģeogrāfijas vārdnīca. - Rīga : Zvaigzne, 1978. - 350.lpp.
340. Keri kalni // Pasaules zemes un tautas : Ģeogrāfijas vārdnīca. - Rīga : Zvaigzne, 1978. - 352.lpp.
341. Kerinči // Pasaules zemes un tautas : Ģeogrāfijas vārdnīca. - Rīga : Zvaigzne, 1978. - 352.lpp.
342. Kilimandžārs // Pasaules zemes un tautas : Ģeogrāfijas vārdnīca. - Rīga : Zvaigzne, 1978. - 354.-355.lpp.
343. Kimberlijas plato // Pasaules zemes un tautas : Ģeogrāfijas vārdnīca. - Rīga : Zvaigzne, 1978. - 355.lpp.
344. Kimgansans // Pasaules zemes un tautas : Ģeogrāfijas vārdnīca. - Rīga : Zvaigzne, 1978. - 355.lpp.
345. Kinabals // Pasaules zemes un tautas : Ģeogrāfijas vārdnīca. - Rīga : Zvaigzne, 1978. - 355.lpp.
346. Kirenaika // Pasaules zemes un tautas : Ģeogrāfijas vārdnīca. - Rīga : Zvaigzne, 1978. - 357.lpp.
347. Kišalfelda // Pasaules zemes un tautas : Ģeogrāfijas vārdnīca. - Rīga : Zvaigzne, 1978. - 360.lpp.
348. Kivača rezervāts // Pasaules zemes un tautas : Ģeogrāfijas vārdnīca. - Rīga : Zvaigzne, 1978. - 361.lpp.
349. Kivu nacionālais parks // Pasaules zemes un tautas : Ģeogrāfijas vārdnīca. - Rīga : Zvaigzne, 1978. - 361.lpp.
350. Kizilagačas rezervāts // Pasaules zemes un tautas : Ģeogrāfijas vārdnīca. - Rīga : Zvaigzne, 1978. - 361.lpp.

351. Kizilkuma rezervāts // Pasaules zemes un tautas : Ģeogrāfijas vārdnīca. - Rīga : Zvaigzne, 1978. - 361.lpp.
352. Klamata masīvs // Pasaules zemes un tautas : Ģeogrāfijas vārdnīca. - Rīga : Zvaigzne, 1978. - 362.lpp.
353. Klinšu grēda // Pasaules zemes un tautas : Ģeogrāfijas vārdnīca. - Rīga : Zvaigzne, 1978. - 362.lpp.
354. Klinšu kalni // Pasaules zemes un tautas : Ģeogrāfijas vārdnīca. - Rīga : Zvaigzne, 1978. - 362.lpp.
355. Klinšu kalnu tranšeja // Pasaules zemes un tautas : Ģeogrāfijas vārdnīca. - Rīga : Zvaigzne, 1978. - 362.-363.lpp.
356. Kolhīdas rezervāts // Pasaules zemes un tautas : Ģeogrāfijas vārdnīca. - Rīga : Zvaigzne, 1978. - 366.lpp.
357. Kolorādas plato // Pasaules zemes un tautas : Ģeogrāfijas vārdnīca. - Rīga : Zvaigzne, 1978. - 367.lpp.
358. Kolumbijas plato // Pasaules zemes un tautas : Ģeogrāfijas vārdnīca. - Rīga : Zvaigzne, 1978. - 369.lpp.
359. Kongo ieplaka // Pasaules zemes un tautas : Ģeogrāfijas vārdnīca. - Rīga : Zvaigzne, 1978. - 373.lpp.
360. Korabi // Pasaules zemes un tautas : Ģeogrāfijas vārdnīca. - Rīga : Zvaigzne, 1978. - 374.lpp.
361. Koratas plato // Pasaules zemes un tautas : Ģeogrāfijas vārdnīca. - Rīga : Zvaigzne, 1978. - 374.lpp.
362. Korbeta nacionālais parks // Pasaules zemes un tautas : Ģeogrāfijas vārdnīca. - Rīga : Zvaigzne, 1978. - 374.lpp.
363. Korbjēri // Pasaules zemes un tautas : Ģeogrāfijas vārdnīca. - Rīga : Zvaigzne, 1978. - 375.lpp.
364. Kordiljera Blanka // Pasaules zemes un tautas : Ģeogrāfijas vārdnīca. - Rīga : Zvaigzne, 1978. - 375.lpp.
365. Kordiljera Reala // Pasaules zemes un tautas : Ģeogrāfijas vārdnīca. - Rīga : Zvaigzne, 1978. - 375.lpp.
366. Kordiljeri // Pasaules zemes un tautas : Ģeogrāfijas vārdnīca. - Rīga : Zvaigzne, 1978. - 375.lpp.
367. Kordofanas plato // Pasaules zemes un tautas : Ģeogrāfijas vārdnīca. - Rīga : Zvaigzne, 1978. - 375.lpp.
368. Koromandelas krasts // Pasaules zemes un tautas : Ģeogrāfijas vārdnīca. - Rīga : Zvaigzne, 1978. - 379.lpp.

369. Kotantēna // Pasaules zemes un tautas : Ģeogrāfijas vārdnīca. - Rīga : Zvaigzne, 1978. - 381.lpp.
370. Krasnovodskas rezervāts // Pasaules zemes un tautas : Ģeogrāfijas vārdnīca. - Rīga : Zvaigzne, 1978. - 386.lpp.
371. Krasta Kordiljeras // Pasaules zemes un tautas : Ģeogrāfijas vārdnīca. - Rīga : Zvaigzne, 1978. - 386.lpp.
372. Krīgera nacionālais parks // Pasaules zemes un tautas : Ģeogrāfijas vārdnīca. - Rīga : Zvaigzne, 1978. - 391.lpp : il.
373. Krimas rezervāts // Pasaules zemes un tautas : Ģeogrāfijas vārdnīca. - Rīga : Zvaigzne, 1978. - 392.lpp.
374. Kristāla stalaktītu ala // Pasaules zemes un tautas : Ģeogrāfijas vārdnīca. - Rīga : Zvaigzne, 1978. - 392.lpp.
375. Krkonoše // Pasaules zemes un tautas : Ģeogrāfijas vārdnīca. - Rīga : Zvaigzne, 1978. - 393.lpp.
376. Kronoku rezervāts // Pasaules zemes un tautas : Ģeogrāfijas vārdnīca. - Rīga : Zvaigzne, 1978. - 393.lpp.
377. Kuhruds // Pasaules zemes un tautas : Ģeogrāfijas vārdnīca. - Rīga : Zvaigzne, 1978. - 396.lpp.
378. Kukušili // Pasaules zemes un tautas : Ģeogrāfijas vārdnīca. - Rīga : Zvaigzne, 1978. - 397.lpp.
379. Kunguras ledus ala // Pasaules zemes un tautas : Ģeogrāfijas vārdnīca. - Rīga : Zvaigzne, 1978. - 399.lpp.
380. Kunluns // Pasaules zemes un tautas : Ģeogrāfijas vārdnīca. - Rīga : Zvaigzne, 1978. - 399.lpp.
381. Kuntana grēda // Pasaules zemes un tautas : Ģeogrāfijas vārdnīca. - Rīga : Zvaigzne, 1978. - 399.lpp.
382. Kurdistānas kalni // Pasaules zemes un tautas : Ģeogrāfijas vārdnīca. - Rīga : Zvaigzne, 1978. - 400.lpp.
383. Kuskokvimi // Pasaules zemes un tautas : Ģeogrāfijas vārdnīca. - Rīga : Zvaigzne, 1978. - 402.lpp.
384. Kutangs // Pasaules zemes un tautas : Ģeogrāfijas vārdnīca. - Rīga : Zvaigzne, 1978. - 402.lpp.
385. Kuzupči tuksnesis // Pasaules zemes un tautas : Ģeogrāfijas vārdnīca. - Rīga : Zvaigzne, 1978. - 403.lpp.
386. Labradoras // Pasaules zemes un tautas : Ģeogrāfijas vārdnīca. - Rīga : Zvaigzne, 1978. - 410.lpp.

387. Ladaks // Pasaules zemes un tautas : Ģeogrāfijas vārdnīca.  
- Rīga : Zvaigzne, 1978. - 410.lpp.
388. Lagodehi rezervāts // Pasaules zemes un tautas :  
Ģeogrāfijas vārdnīca. - Rīga : Zvaigzne, 1978. - 410.lpp.
389. Lasena smaile // Pasaules zemes un tautas : Ģeogrāfijas  
vārdnīca. - Rīga : Zvaigzne, 1978. - 414.lpp.
390. Lečberga tunelis // Pasaules zemes un tautas : Ģeogrāfijas  
vārdnīca. - Rīga : Zvaigzne, 1978. - 418.lpp.
391. Lejasdonavas līdzenums // Pasaules zemes un tautas :  
Ģeogrāfijas vārdnīca. - Rīga : Zvaigzne, 1978. - 419.lpp.
392. Lejaskalifornijas ieleja // Pasaules zemes un tautas :  
Ģeogrāfijas vārdnīca. - Rīga : Zvaigzne, 1978. - 419.lpp.
393. Leones - Libērijas augstiene // Pasaules zemes un tautas :  
Ģeogrāfijas vārdnīca. - Rīga : Zvaigzne, 1978. - 420.lpp.
394. Lepontijas Alpi // Pasaules zemes un tautas : Ģeogrāfijas  
vārdnīca. - Rīga : Zvaigzne, 1978. - 420.lpp.
395. Lesa plato // Pasaules zemes un tautas : Ģeogrāfijas  
vārdnīca. - Rīga : Zvaigzne, 1978. - 420.lpp.
396. Leventīnas ieleja // Pasaules zemes un tautas : Ģeogrāfijas  
vārdnīca. - Rīga : Zvaigzne, 1978. - 421.lpp.
397. Libāna grēda // Pasaules zemes un tautas : Ģeogrāfijas  
vārdnīca. - Rīga : Zvaigzne, 1978. - 421.-422.lpp.
398. Libijas tuksnesis // Pasaules zemes un tautas : Ģeogrāfijas  
vārdnīca. - Rīga : Zvaigzne, 1978. - 424.lpp.
399. Lielā baseina kalniene // Pasaules zemes un tautas :  
Ģeogrāfijas vārdnīca. - Rīga : Zvaigzne, 1978. - 424.lpp.
400. Lielā Kāple // Pasaules zemes un tautas : Ģeogrāfijas  
vārdnīca. - Rīga : Zvaigzne, 1978. - 425.lpp.
401. Liēlais Austrumu Ergs // Pasaules zemes un tautas :  
Ģeogrāfijas vārdnīca. - Rīga : Zvaigzne, 1978. - 424.lpp.
402. Liēlais Hingāns // Pasaules zemes un tautas : Ģeogrāfijas  
vārdnīca. - Rīga : Zvaigzne, 1978. - 424.lpp.
403. Liēlais Kanjons // Pasaules zemes un tautas : Ģeogrāfijas  
vārdnīca. - Rīga : Zvaigzne, 1978. - 424.lpp.
404. Liēlais Ķīnas līdzenums // Pasaules zemes un tautas :  
Ģeogrāfijas vārdnīca. - Rīga : Zvaigzne, 1978. -425.lpp.



405. Lielais Rietumu Ergs // Pasaules zemes un tautas : Ģeogrāfijas vārdnīca. - Rīga : Zvaigzne, 1978. - 425.lpp.
406. Lielais Smilšu tuksnesis // Pasaules zemes un tautas : Ģeogrāfijas vārdnīca. - Rīga : Zvaigzne, 1978. - 425.lpp.
407. Lielie Himalaji // Pasaules zemes un tautas : Ģeogrāfijas vārdnīca. - Rīga : Zvaigzne, 1978. - 430.lpp.
408. Lielie līdzenumi // Pasaules zemes un tautas : Ģeogrāfijas vārdnīca. - Rīga : Zvaigzne, 1978. - 430.lpp.
409. Lielo ezeru ieplaka // Pasaules zemes un tautas : Ģeogrāfijas vārdnīca. - Rīga : Zvaigzne, 1978. - 430.lpp.
410. Likaonas līdzenums // Pasaules zemes un tautas : Ģeogrāfijas vārdnīca. - Rīga : Zvaigzne, 1978. - 433.lpp.
411. Līneburgas tūrelis // Pasaules zemes un tautas : Ģeogrāfijas vārdnīca. - Rīga : Zvaigzne, 1978. - 434.lpp.
412. Livingstona kalni // Pasaules zemes un tautas : Ģeogrāfijas vārdnīca. - Rīga : Zvaigzne, 1978. - 436.lpp.
413. Logans // Pasaules zemes un tautas : Ģeogrāfijas vārdnīca. - Rīga : Zvaigzne, 1978. - 436.lpp.
414. Lomnicas smaile // Pasaules zemes un tautas : Ģeogrāfijas vārdnīca. - Rīga : Zvaigzne, 1978. - 437.lpp.
415. Lorensa augstiene // Pasaules zemes un tautas : Ģeogrāfijas vārdnīca. - Rīga : Zvaigzne, 1978. - 438.lpp.
416. Luāras zemiene // Pasaules zemes un tautas : Ģeogrāfijas vārdnīca. - Rīga : Zvaigzne, 1978. - 439.lpp.
417. Lubānas līdzenums // Pasaules zemes un tautas : Ģeogrāfijas vārdnīca. - Rīga : Zvaigzne, 1978. - 440.lpp.
418. Lundas plato // Pasaules zemes un tautas : Ģeogrāfijas vārdnīca. - Rīga : Zvaigzne, 1978. - 442.lpp.
419. Lužicas kalni // Pasaules zemes un tautas : Ģeogrāfijas vārdnīca. - Rīga : Zvaigzne, 1978. - 442.lpp.
420. Ļaohes līdzenums // Pasaules zemes un tautas : Ģeogrāfijas vārdnīca. - Rīga : Zvaigzne, 1978. - 442.lpp.
421. Ļubļinas augstiene // Pasaules zemes un tautas : Ģeogrāfijas vārdnīca. - Rīga : Zvaigzne, 1978. - 446.lpp.
422. Makals // Pasaules zemes un tautas : Ģeogrāfijas vārdnīca. - Rīga : Zvaigzne, 1978. - 451.lpp.

423. Makenzi kalni // Pasaules zemes un tautas : Ģeogrāfijas vārdnīca. - Rīga : Zvaigzne, 1978. - 451.lpp.
424. Makenzi zemiene // Pasaules zemes un tautas : Ģeogrāfijas vārdnīca. - Rīga : Zvaigzne, 1978. - 451.-452.lpp.
425. Maklaja krasts // Pasaules zemes un tautas : Ģeogrāfijas vārdnīca. - Rīga : Zvaigzne, 1978. - 452.lpp.
426. Malabaras krasts // Pasaules zemes un tautas : Ģeogrāfijas vārdnīca. - Rīga : Zvaigzne, 1978. - 452.lpp.
427. Maladeta // Pasaules zemes un tautas : Ģeogrāfijas vārdnīca. - Rīga : Zvaigzne, 1978. - 452.lpp.
428. Maldrovs // Pasaules zemes un tautas : Ģeogrāfijas vārdnīca. - Rīga : Zvaigzne, 1978. - 455.lpp.
429. Malvas plato // Pasaules zemes un tautas : Ģeogrāfijas vārdnīca. - Rīga : Zvaigzne, 1978. - 457.lpp.
430. Mamuta ala // Pasaules zemes un tautas : Ģeogrāfijas vārdnīca. - Rīga : Zvaigzne, 1978. - 457.lpp.
431. Mamuta alas nacionālais parks // Pasaules zemes un tautas : Ģeogrāfijas vārdnīca. - Rīga : Zvaigzne, 1978. - 457.lpp.
432. Mandžūrijas - Korejas kalni // Pasaules zemes un tautas : Ģeogrāfijas vārdnīca. - Rīga : Zvaigzne, 1978. - 458.lpp.
433. Mānselke // Pasaules zemes un tautas : Ģeogrāfijas vārdnīca. - Rīga : Zvaigzne, 1978. - 459.lpp.
434. Mantikeiras grēda // Pasaules zemes un tautas : Ģeogrāfijas vārdnīca. - Rīga : Zvaigzne, 1978. - 459.lpp.
435. Marokas Meseta // Pasaules zemes un tautas : Ģeogrāfijas vārdnīca. - Rīga : Zvaigzne, 1978. - 464.lpp.
436. Marroki rags // Pasaules zemes un tautas : Ģeogrāfijas vārdnīca. - Rīga : Zvaigzne, 1978. - 464.lpp.
437. Masaju stepe // Pasaules zemes un tautas : Ģeogrāfijas vārdnīca. - Rīga : Zvaigzne, 1978. - 465.lpp.
438. Masgreiva grēda // Pasaules zemes un tautas : Ģeogrāfijas vārdnīca. - Rīga : Zvaigzne, 1978. - 465.lpp.
439. Matabele // Pasaules zemes un tautas : Ģeogrāfijas vārdnīca. - Rīga : Zvaigzne, 1978. - 467.lpp.
440. Materhorns // Pasaules zemes un tautas : Ģeogrāfijas vārdnīca. - Rīga : Zvaigzne, 1978. - 467.-468.lpp.

441. Mātra // Pasaules zemes un tautas : Ģeogrāfijas vārdnīca. - Rīga : Zvaigzne, 1978. - 468.lpp.
442. Matugrosas plato // Pasaules zemes un tautas : Ģeogrāfijas vārdnīca. - Rīga : Zvaigzne, 1978. - 468.lpp.
443. Maunakea // Pasaules zemes un tautas : Ģeogrāfijas vārdnīca. - Rīga : Zvaigzne, 1978. - 468.lpp.
444. Maunaloa // Pasaules zemes un tautas : Ģeogrāfijas vārdnīca. - Rīga : Zvaigzne, 1978. - 468.lpp.
445. Mazais Hingāns // Pasaules zemes un tautas : Ģeogrāfijas vārdnīca. - Rīga : Zvaigzne, 1978. - 469.lpp.
446. Mazāzijas kalniene // Pasaules zemes un tautas : Ģeogrāfijas vārdnīca. - Rīga : Zvaigzne, 1978. - 469.lpp.
447. Mazie Himalaji // Pasaules zemes un tautas : Ģeogrāfijas vārdnīca. - Rīga : Zvaigzne, 1978. - 470.lpp.
448. Mazovijas - Podlases zemiene // Pasaules zemes un tautas : Ģeogrāfijas vārdnīca. - Rīga : Zvaigzne, 1978. - 470.lpp.
449. Mazpolijas augstiene // Pasaules zemes un tautas : Ģeogrāfijas vārdnīca. - Rīga : Zvaigzne, 1978. - 470.lpp.
450. Mazuru ezeru augstiene // Pasaules zemes un tautas : Ģeogrāfijas vārdnīca. - Rīga : Zvaigzne, 1978. - 470.lpp.
451. Mečeks // Pasaules zemes un tautas : Ģeogrāfijas vārdnīca. - Rīga : Zvaigzne, 1978. - 470.lpp.
452. Meklenburgas ezeru plato // Pasaules zemes un tautas : Ģeogrāfijas vārdnīca. - Rīga : Zvaigzne, 1978. - 472.lpp.
453. Mekrānas kalni // Pasaules zemes un tautas : Ģeogrāfijas vārdnīca. - Rīga : Zvaigzne, 1978. - 472.lpp.
454. Meksikas kalniene // Pasaules zemes un tautas : Ģeogrāfijas vārdnīca. - Rīga : Zvaigzne, 1978. - 474.lpp.
455. Meksikas liča zemiene // Pasaules zemes un tautas : Ģeogrāfijas vārdnīca. - Rīga : Zvaigzne, 1978. - 474.-475.lpp.
456. Melnkalnes plato // Pasaules zemes un tautas : Ģeogrāfijas vārdnīca. - Rīga : Zvaigzne, 1978. - 476.lpp.
457. Menamas zemiene // Pasaules zemes un tautas : Ģeogrāfijas vārdnīca. - Rīga : Zvaigzne, 1978. - 476.-477.lpp.
458. Mērčisona ūdenskritums // Pasaules zemes un tautas : Ģeogrāfijas vārdnīca. - Rīga : Zvaigzne, 1978. - 477.lpp.

459. Meridas Kordiljera // Pasaules zemes un tautas : Ģeogrāfijas vārdnīca. - Rīga : Zvaigzne, 1978. - 477.lpp.
460. Meseta // Pasaules zemes un tautas : Ģeogrāfijas vārdnīca. - Rīga : Zvaigzne, 1978. - 478.lpp.
461. Mezopotāmijas zemiene // Pasaules zemes un tautas : Ģeogrāfijas vārdnīca. - Rīga : Zvaigzne, 1978. - 479.lpp.
462. Mičels // Pasaules zemes un tautas : Ģeogrāfijas vārdnīca. - Rīga : Zvaigzne, 1978. - 479.lpp.
463. Misūri plato // Pasaules zemes un tautas : Ģeogrāfijas vārdnīca. - Rīga : Zvaigzne, 1978. - 483.lpp.
464. Mitumbas kalni // Pasaules zemes un tautas : Ģeogrāfijas vārdnīca. - Rīga : Zvaigzne, 1978. - 484.lpp.
465. Mohaves tuksnesis // Pasaules zemes un tautas : Ģeogrāfijas vārdnīca. - Rīga : Zvaigzne, 1978. - 485.lpp.
466. Monblāns // Pasaules zemes un tautas : Ģeogrāfijas vārdnīca. - Rīga : Zvaigzne, 1978. - 488.lpp.
467. Mongolijas Altajs // Pasaules zemes un tautas : Ģeogrāfijas vārdnīca. - Rīga : Zvaigzne, 1978. - 489.lpp.
468. Monpelē // Pasaules zemes un tautas : Ģeogrāfijas vārdnīca. - Rīga : Zvaigzne, 1978. - 490.lpp.
469. Monsenī // Pasaules zemes un tautas : Ģeogrāfijas vārdnīca. - Rīga : Zvaigzne, 1978. - 490.lpp.
470. Morāvijas krasts // Pasaules zemes un tautas : Ģeogrāfijas vārdnīca. - Rīga : Zvaigzne, 1978. - 491.lpp.
471. Morāvijas vārti // Pasaules zemes un tautas : Ģeogrāfijas vārdnīca. - Rīga : Zvaigzne, 1978. - 491.lpp.
472. Morvāns // Pasaules zemes un tautas : Ģeogrāfijas vārdnīca. - Rīga : Zvaigzne, 1978. - 492.lpp.
473. Moskītu krasts // Pasaules zemes un tautas : Ģeogrāfijas vārdnīca. - Rīga : Zvaigzne, 1978. - 492.-493.lpp.
474. Mučingas kalni // Pasaules zemes un tautas : Ģeogrāfijas vārdnīca. - Rīga : Zvaigzne, 1978. - 494.lpp.
475. Muztagata // Pasaules zemes un tautas : Ģeogrāfijas vārdnīca. - Rīga : Zvaigzne, 1978. - 497.lpp.
476. Nabesnas šļūdonis // Pasaules zemes un tautas : Ģeogrāfijas vārdnīca. - Rīga : Zvaigzne, 1978. - 497.lpp.

477. Nalārboras līdzenums // Pasaules zemes un tautas : Ģeogrāfijas vārdnīca. - Rīga : Zvaigzne, 1978. - 499.lpp.
478. Namiba tuksnesis // Pasaules zemes un tautas : Ģeogrāfijas vārdnīca. - Rīga : Zvaigzne, 1978. - 500.lpp.
479. Nangaparbats // Pasaules zemes un tautas : Ģeogrāfijas vārdnīca. - Rīga : Zvaigzne, 1978. - 500.lpp.
480. Nanlina kalni // Pasaules zemes un tautas : Ģeogrāfijas vārdnīca. - Rīga : Zvaigzne, 1978. - 500.-501.lpp.
481. Nanšans // Pasaules zemes un tautas : Ģeogrāfijas vārdnīca. - Rīga : Zvaigzne, 1978. - 501.lpp.
482. Naurzumas rezervāts // Pasaules zemes un tautas : Ģeogrāfijas vārdnīca. - Rīga : Zvaigzne, 1978. - 502.lpp.
483. Nāves ieleja // Pasaules zemes un tautas : Ģeogrāfijas vārdnīca. - Rīga : Zvaigzne, 1978. - 503.lpp.
484. Niagāras ūdenskritums // Pasaules zemes un tautas : Ģeogrāfijas vārdnīca. - Rīga : Zvaigzne, 1978. - 506.lpp.
485. Nilgiri // Pasaules zemes un tautas : Ģeogrāfijas vārdnīca. - Rīga : Zvaigzne, 1978. - 513.lpp.
486. Nimbaskalns // Pasaules zemes un tautas : Ģeogrāfijas vārdnīca. - Rīga : Zvaigzne, 1978. - 513.lpp.
487. Nišapūras kalni // Pasaules zemes un tautas : Ģeogrāfijas vārdnīca. - Rīga : Zvaigzne, 1978. - 513.lpp.
488. Nordkaps // Pasaules zemes un tautas : Ģeogrāfijas vārdnīca. - Rīga : Zvaigzne, 1978. - 514.lpp.
489. Nordkins // Pasaules zemes un tautas : Ģeogrāfijas vārdnīca. - Rīga : Zvaigzne, 1978. - 514.lpp.
490. Normandijas augstiene // Pasaules zemes un tautas : Ģeogrāfijas vārdnīca. - Rīga : Zvaigzne, 1978. - 515.lpp.
491. Nūbijas tuksnesis // Pasaules zemes un tautas : Ģeogrāfijas vārdnīca. - Rīga : Zvaigzne, 1978. - 520.lpp.
492. Odenvalde // Pasaules zemes un tautas : Ģeogrāfijas vārdnīca. - Rīga : Zvaigzne, 1978. - 525.lpp.
493. Okas rezervāts // Pasaules zemes un tautas : Ģeogrāfijas vārdnīca. - Rīga : Zvaigzne, 1978. - 527.lpp.
494. Olimps // Pasaules zemes un tautas : Ģeogrāfijas vārdnīca. - Rīga : Zvaigzne, 1978. - 529.lpp.

495. Omānas kalni // Pasaules zemes un tautas : Ģeogrāfijas vārdnīca. - Rīga : Zvaigzne, 1978. - 530.lpp.
496. Orinokas zemiene // Pasaules zemes un tautas : Ģeogrāfijas vārdnīca. - Rīga : Zvaigzne, 1978. - 534.lpp.
497. Orisava // Pasaules zemes un tautas : Ģeogrāfijas vārdnīca. - Rīga : Zvaigzne, 1978. - 534.lpp.
498. Ortless // Pasaules zemes un tautas : Ģeogrāfijas vārdnīca. - Rīga : Zvaigzne, 1978. - 535.lpp.
499. Osogovas Planina // Pasaules zemes un tautas : Ģeogrāfijas vārdnīca. - Rīga : Zvaigzne, 1978. - 536.lpp.
500. Ounaselke // Pasaules zemes un tautas : Ģeogrāfijas vārdnīca. - Rīga : Zvaigzne, 1978. - 537.lpp.
501. Ozarka plato // Pasaules zemes un tautas : Ģeogrāfijas vārdnīca. - Rīga : Zvaigzne, 1978. - 538.lpp.
502. Padānas līdzenums // Pasaules zemes un tautas : Ģeogrāfijas vārdnīca. - Rīga : Zvaigzne, 1978. - 538.lpp.
503. Papuks // Pasaules zemes un tautas : Ģeogrāfijas vārdnīca. - Rīga : Zvaigzne, 1978. - 554.lpp.
504. Paranas plato // Pasaules zemes un tautas : Ģeogrāfijas vārdnīca. - Rīga : Zvaigzne, 1978. - 555.lpp.
505. Parikutins // Pasaules zemes un tautas : Ģeogrāfijas vārdnīca. - Rīga : Zvaigzne, 1978. - 556.lpp.
506. Parīzes baseins // Pasaules zemes un tautas : Ģeogrāfijas vārdnīca. - Rīga : Zvaigzne, 1978. - 557.lpp.
507. Parnass // Pasaules zemes un tautas : Ģeogrāfijas vārdnīca. - Rīga : Zvaigzne, 1978. - 557.lpp.
508. Paropamizs // Pasaules zemes un tautas : Ģeogrāfijas vārdnīca. - Rīga : Zvaigzne, 1978. - 557.lpp.
509. Patkaja kalni // Pasaules zemes un tautas : Ģeogrāfijas vārdnīca. - Rīga : Zvaigzne, 1978. - 558.lpp.
510. Penini // Pasaules zemes un tautas : Ģeogrāfijas vārdnīca. - Rīga : Zvaigzne, 1978. - 561.lpp.
511. Penninu Alpi // Pasaules zemes un tautas : Ģeogrāfijas vārdnīca. - Rīga : Zvaigzne, 1978. - 561.lpp.
512. Pētera Pirmā grēda // Pasaules zemes un tautas : Ģeogrāfijas vārdnīca. - Rīga : Zvaigzne, 1978. - 565.lpp.

513. Petermaņa šļūdonis // Pasaules zemes un tautas : Ģeogrāfijas vārdnīca. - Rīga : Zvaigzne, 1978. - 565.lpp.
514. Pfalcas mežs // Pasaules zemes un tautas : Ģeogrāfijas vārdnīca. - Rīga : Zvaigzne, 1978. - 566.lpp.
515. Picundas rezervāts // Pasaules zemes un tautas : Ģeogrāfijas vārdnīca. - Rīga : Zvaigzne, 1978. - 566.lpp.
516. Pidmonts // Pasaules zemes un tautas : Ģeogrāfijas vārdnīca. - Rīga : Zvaigzne, 1978. - 567.lpp.
517. Pieatlantijas zemiene // Pasaules zemes un tautas : Ģeogrāfijas vārdnīca. - Rīga : Zvaigzne, 1978. - 567.lpp.
518. Piejūras Alpi // Pasaules zemes un tautas : Ģeogrāfijas vārdnīca. - Rīga : Zvaigzne, 1978. - 567.lpp.
519. Piekrastes grēda // Pasaules zemes un tautas : Ģeogrāfijas vārdnīca. - Rīga : Zvaigzne, 1978. - 568.lpp.
520. Pieokas terasu rezervāts // Pasaules zemes un tautas : Ģeogrāfijas vārdnīca. - Rīga : Zvaigzne, 1978. - 568.lpp.
521. Pilāts // Pasaules zemes un tautas : Ģeogrāfijas vārdnīca. - Rīga : Zvaigzne, 1978. - 569.lpp.
522. Pilišs // Pasaules zemes un tautas : Ģeogrāfijas vārdnīca. - Rīga : Zvaigzne, 1978. - 569.lpp.
523. Pinda kalni // Pasaules zemes un tautas : Ģeogrāfijas vārdnīca. - Rīga : Zvaigzne, 1978. - 569.lpp.
524. Pirātu krasts // Pasaules zemes un tautas : Ģeogrāfijas vārdnīca. - Rīga : Zvaigzne, 1978. - 569.lpp.
525. Pireneji // Pasaules zemes un tautas : Ģeogrāfijas vārdnīca. - Rīga : Zvaigzne, 1978. - 569.-570.lpp.
526. Pireneju pussala // Pasaules zemes un tautas : Ģeogrāfijas vārdnīca. - Rīga : Zvaigzne, 1978. - 570.lpp.
527. Pirins // Pasaules zemes un tautas : Ģeogrāfijas vārdnīca. - Rīga : Zvaigzne, 1978. - 570.lpp.
528. Pirpandžala grēda // Pasaules zemes un tautas : Ģeogrāfijas vārdnīca. - Rīga : Zvaigzne, 1978. - 570.lpp.
529. Pjetrosa kalns // Pasaules zemes un tautas : Ģeogrāfijas vārdnīca. - Rīga : Zvaigzne, 1978. - 571.lpp.
530. Poļesjes rezervāts // Pasaules zemes un tautas : Ģeogrāfijas vārdnīca. - Rīga : Zvaigzne, 1978. - 579.lpp.

531. Pomožes Ezeru augstiene // Pasaules zemes un tautas : Ģeogrāfijas vārdnīca. - Rīga : Zvaigzne, 1978. - 579.lpp.
532. Pontijas kalni // Pasaules zemes un tautas : Ģeogrāfijas vārdnīca. - Rīga : Zvaigzne, 1978. - 580.lpp.
533. Popokatepetls // Pasaules zemes un tautas : Ģeogrāfijas vārdnīca. - Rīga : Zvaigzne, 1978. - 580.lpp.
534. Postojnas ala // Pasaules zemes un tautas : Ģeogrāfijas vārdnīca. - Rīga : Zvaigzne, 1978. - 583.lpp.
535. Prahovas klintis // Pasaules zemes un tautas : Ģeogrāfijas vārdnīca. - Rīga : Zvaigzne, 1978. - 584.lpp.
536. Predjalas pārkāpe // Pasaules zemes un tautas : Ģeogrāfijas vārdnīca. - Rīga : Zvaigzne, 1978. - 584.lpp.
537. Priekšalpi // Pasaules zemes un tautas : Ģeogrāfijas vārdnīca. - Rīga : Zvaigzne, 1978. - 585.lpp.
538. Priekšāzijas kalnienes // Pasaules zemes un tautas : Ģeogrāfijas vārdnīca. - Rīga : Zvaigzne, 1978. - 585.lpp.
539. Pripetes rezervāts // Pasaules zemes un tautas : Ģeogrāfijas vārdnīca. - Rīga : Zvaigzne, 1978. - 585.lpp.
540. Provansas Alpi // Pasaules zemes un tautas : Ģeogrāfijas vārdnīca. - Rīga : Zvaigzne, 1978. - 586.lpp.
541. Ramitas rezervāts // Pasaules zemes un tautas : Ģeogrāfijas vārdnīca. - Rīga : Zvaigzne, 1978. - 589.-590.lpp.
542. Registānas tuksnesis // Pasaules zemes un tautas : Ģeogrāfijas vārdnīca. - Rīga : Zvaigzne, 1978. - 593.lpp.
543. Reikjanesa grēda // Pasaules zemes un tautas : Ģeogrāfijas vārdnīca. - Rīga : Zvaigzne, 1978. - 593.lpp.
544. Reinas Šiferkalni // Pasaules zemes un tautas : Ģeogrāfijas vārdnīca. - Rīga : Zvaigzne, 1978. - 594.lpp.
545. Reinīrs // Pasaules zemes un tautas : Ģeogrāfijas vārdnīca. - Rīga : Zvaigzne, 1978. - 594.lpp.
546. Repetekas rezervāts // Pasaules zemes un tautas : Ģeogrāfijas vārdnīca. - Rīga : Zvaigzne, 1978. - 595.lpp.
547. Republikas pāreja // Pasaules zemes un tautas : Ģeogrāfijas vārdnīca. - Rīga : Zvaigzne, 1978. - 595.lpp.
548. Rētijas Alpi // Pasaules zemes un tautas : Ģeogrāfijas vārdnīca. - Rīga : Zvaigzne, 1978. - 595.lpp.



549. Ricas rezervāts // Pasaules zemes un tautas : Ģeogrāfijas vārdnīca. - Rīga : Zvaigzne, 1978. - 596.lpp.
550. Rietumāzija // Pasaules zemes un tautas : Ģeogrāfijas vārdnīca. - Rīga : Zvaigzne, 1978. - 596.-597.lpp.
551. Rietumgati // Pasaules zemes un tautas : Ģeogrāfijas vārdnīca. - Rīga : Zvaigzne, 1978. - 597.lpp.
552. Rietumindijas grēda // Pasaules zemes un tautas : Ģeogrāfijas vārdnīca. - Rīga : Zvaigzne, 1978. - 597.lpp.
553. Rietumkarpati // Pasaules zemes un tautas : Ģeogrāfijas vārdnīca. - Rīga : Zvaigzne, 1978. - 597.lpp.
554. Rietumkordiljera // Pasaules zemes un tautas : Ģeogrāfijas vārdnīca. - Rīga : Zvaigzne, 1978. - 597.lpp.
555. Rietumpontijas kalni // Pasaules zemes un tautas : Ģeogrāfijas vārdnīca. - Rīga : Zvaigzne, 1978. - 597.lpp.
556. Rietumu Sjerramadre // Pasaules zemes un tautas : Ģeogrāfijas vārdnīca. - Rīga : Zvaigzne, 1978. - 599.lpp.
557. Rifs // Pasaules zemes un tautas : Ģeogrāfijas vārdnīca. - Rīga : Zvaigzne, 1978. - 599.lpp.
558. Risņaks // Pasaules zemes un tautas : Ģeogrāfijas vārdnīca. - Rīga : Zvaigzne, 1978. - 602.lpp.
559. Rivjēra // Pasaules zemes un tautas : Ģeogrāfijas vārdnīca. - Rīga : Zvaigzne, 1978. - 602.lpp.
560. Rodopi // Pasaules zemes un tautas : Ģeogrāfijas vārdnīca. - Rīga : Zvaigzne, 1978. - 603.lpp.
561. Rokas rags // Pasaules zemes un tautas : Ģeogrāfijas vārdnīca. - Rīga : Zvaigzne, 1978. - 604.lpp.
562. Roraima // Pasaules zemes un tautas : Ģeogrāfijas vārdnīca. - Rīga : Zvaigzne, 1978. - 604.lpp.
563. Ruapehs // Pasaules zemes un tautas : Ģeogrāfijas vārdnīca. - Rīga : Zvaigzne, 1978. - 607.lpp.
564. Rubelhali // Pasaules zemes un tautas : Ģeogrāfijas vārdnīca. - Rīga : Zvaigzne, 1978. - 607.lpp.
565. Rūdu kalni // Pasaules zemes un tautas : Ģeogrāfijas vārdnīca. - Rīga : Zvaigzne, 1978. - 607.lpp.
566. Ruvenzori // Pasaules zemes un tautas : Ģeogrāfijas vārdnīca. - Rīga : Zvaigzne, 1978. - 611.lpp.

567. Sahāra // Pasaules zemes un tautas : Ģeogrāfijas vārdnīca.  
- Rīga : Zvaigzne, 1978. - 612.lpp.
568. Sahāras Atlāss // Pasaules zemes un tautas : Ģeogrāfijas  
vārdnīca. - Rīga : Zvaigzne, 1978. - 612.lpp.
569. Salpaušelke // Pasaules zemes un tautas : Ģeogrāfijas  
vārdnīca. - Rīga : Zvaigzne, 1978. - 614.lpp.
570. Sandomežas ieplaka // Pasaules zemes un tautas :  
Ģeogrāfijas vārdnīca. - Rīga : Zvaigzne, 1978. - 617.lpp.
571. Sandzjana līdzenums // Pasaules zemes un tautas :  
Ģeogrāfijas vārdnīca. - Rīga : Zvaigzne, 1978. - 617.lpp.
572. Saričeleka rezervāts // Pasaules zemes un tautas :  
Ģeogrāfijas vārdnīca. - Rīga : Zvaigzne, 1978. - 623.lpp.
573. Satpūras kalni // Pasaules zemes un tautas : Ģeogrāfijas  
vārdnīca. - Rīga : Zvaigzne, 1978. - 624.lpp.
574. Savača grēda // Pasaules zemes un tautas : Ģeogrāfijas  
vārdnīca. - Rīga : Zvaigzne, 1978. - 626.lpp.
575. Savoņas Alpi // Pasaules zemes un tautas : Ģeogrāfijas  
vārdnīca. - Rīga : Zvaigzne, 1978. - 626.lpp.
576. Selkēri // Pasaules zemes un tautas : Ģeogrāfijas  
vārdnīca. - Rīga : Zvaigzne, 1978. - 628.lpp.
577. Sengotarda pāreja // Pasaules zemes un tautas :  
Ģeogrāfijas vārdnīca. - Rīga : Zvaigzne, 1978. - 630.lpp.
578. Senteliasa kalni // Pasaules zemes un tautas : Ģeogrāfijas  
vārdnīca. - Rīga : Zvaigzne, 1978. - 631.lpp.
579. Serbijas kalniene // Pasaules zemes un tautas : Ģeogrāfijas  
vārdnīca. - Rīga : Zvaigzne, 1978. - 632.lpp.
580. Serengeti nacionālais parks // Pasaules zemes un tautas :  
Ģeogrāfijas vārdnīca. - Rīga : Zvaigzne, 1978. - 632.lpp.
581. Serheds // Pasaules zemes un tautas : Ģeogrāfijas vārdnīca.  
- Rīga : Zvaigzne, 1978. - 633.lpp.
582. Sevēni // Pasaules zemes un tautas : Ģeogrāfijas vārdnīca.  
- Rīga : Zvaigzne, 1978. - 634.lpp.
583. Sičuanas ieplaka // Pasaules zemes un tautas : Ģeogrāfijas  
vārdnīca. - Rīga : Zvaigzne, 1978. - 635.lpp.
584. Sihotealina rezervāts // Pasaules zemes un tautas :  
Ģeogrāfijas vārdnīca. - Rīga : Zvaigzne, 1978. - 637.lpp.

585. Silēzijas augstiene // Pasaules zemes un tautas : Ģeogrāfijas vārdnīca. - Rīga : Zvaigzne, 1978. - 637.lpp.
586. Silvreta // Pasaules zemes un tautas : Ģeogrāfijas vārdnīca. - Rīga : Zvaigzne, 1978. - 637.lpp.
587. Simplona pāreja // Pasaules zemes un tautas : Ģeogrāfijas vārdnīca. - Rīga : Zvaigzne, 1978. - 638.lpp.
588. Sīrijas tuksnesis // Pasaules zemes un tautas : Ģeogrāfijas vārdnīca. - Rīga : Zvaigzne, 1978. - 641.lpp.
589. Sistānas ieplaka // Pasaules zemes un tautas : Ģeogrāfijas vārdnīca. - Rīga : Zvaigzne, 1978. - 641.lpp.
590. Sivaliks // Pasaules zemes un tautas : Ģeogrāfijas vārdnīca. - Rīga : Zvaigzne, 1978. - 641.lpp.
591. Sjerramaestra // Pasaules zemes un tautas : Ģeogrāfijas vārdnīca. - Rīga : Zvaigzne, 1978. - 643.lpp.
592. Skandināvijas kalni // Pasaules zemes un tautas : Ģeogrāfijas vārdnīca. - Rīga : Zvaigzne, 1978. - 644.lpp.
593. Skandināvijas pussala // Pasaules zemes un tautas : Ģeogrāfijas vārdnīca. - Rīga : Zvaigzne, 1978. - 644.lpp.
594. Skone // Pasaules zemes un tautas : Ģeogrāfijas vārdnīca. - Rīga : Zvaigzne, 1978. - 644.lpp.
595. Slovakijas karsts // Pasaules zemes un tautas : Ģeogrāfijas vārdnīca. - Rīga : Zvaigzne, 1978. - 646.lpp.
596. Slovakijas Rūdu kalni // Pasaules zemes un tautas : Ģeogrāfijas vārdnīca. - Rīga : Zvaigzne, 1978. - 646.lpp.
597. Slovīnu Tautas parks // Pasaules zemes un tautas : Ģeogrāfijas vārdnīca. - Rīga : Zvaigzne, 1978. - 646.lpp.
598. Snoudons // Pasaules zemes un tautas : Ģeogrāfijas vārdnīca. - Rīga : Zvaigzne, 1978. - 647.lpp.
599. Staraplanina // Pasaules zemes un tautas : Ģeogrāfijas vārdnīca. - Rīga : Zvaigzne, 1978. - 658.lpp.
600. Stenlija ūdenskritumi // Pasaules zemes un tautas : Ģeogrāfijas vārdnīca. - Rīga : Zvaigzne, 1978. - 660.lpp.
601. Stikinas plato // Pasaules zemes un tautas : Ģeogrāfijas vārdnīca. - Rīga : Zvaigzne, 1978. - 660.lpp.
602. Stromboli // Pasaules zemes un tautas : Ģeogrāfijas vārdnīca. - Rīga : Zvaigzne, 1978. - 661.lpp.

603. Suleimana kalni // Pasaules zemes un tautas : Ģeogrāfijas vārdnīca. - Rīga : Zvaigzne, 1978. - 664.lpp.
604. Sungari līdzenums // Pasaules zemes un tautas : Ģeogrāfijas vārdnīca. - Rīga : Zvaigzne, 1978. - 665.lpp.
605. Sunĵao // Pasaules zemes un tautas : Ģeogrāfijas vārdnīca. - Rīga : Zvaigzne, 1978. - 665.lpp.
606. Suomenselke // Pasaules zemes un tautas : Ģeogrāfijas vārdnīca. - Rīga : Zvaigzne, 1978. - 665.lpp.
607. Šanas kalniene // Pasaules zemes un tautas : Ģeogrāfijas vārdnīca. - Rīga : Zvaigzne, 1978. - 670.lpp.
608. Šandunas kalni // Pasaules zemes un tautas : Ģeogrāfijas vārdnīca. - Rīga : Zvaigzne, 1978. - 670.lpp.
609. Šansi plato // Pasaules zemes un tautas : Ģeogrāfijas vārdnīca. - Rīga : Zvaigzne, 1978. - 671.lpp.
610. Štīrijas Alpi // Pasaules zemes un tautas : Ģeogrāfijas vārdnīca. - Rīga : Zvaigzne, 1978. - 676.lpp.
611. Šumava // Pasaules zemes un tautas : Ģeogrāfijas vārdnīca. - Rīga : Zvaigzne, 1978. - 676.lpp.
612. Švābu Alba // Pasaules zemes un tautas : Ģeogrāfijas vārdnīca. - Rīga : Zvaigzne, 1978. - 677.lpp.
613. Švābu - Franku kuestu grēda // Pasaules zemes un tautas : Ģeogrāfijas vārdnīca. - Rīga : Zvaigzne, 1978. - 677.lpp.
614. Švarcvalde // Pasaules zemes un tautas : Ģeogrāfijas vārdnīca. - Rīga : Zvaigzne, 1978. - 677.lpp.
615. Šveices nacionālais parks // Pasaules zemes un tautas : Ģeogrāfijas vārdnīca. - Rīga : Zvaigzne, 1978. - 679.lpp.
616. Šveices plakankalne // Pasaules zemes un tautas : Ģeogrāfijas vārdnīca. - Rīga : Zvaigzne, 1978. - 679.lpp.
617. Tahans // Pasaules zemes un tautas : Ģeogrāfijas vārdnīca. - Rīga : Zvaigzne, 1978. - 681.lpp.
618. Tahumulks // Pasaules zemes un tautas : Ģeogrāfijas vārdnīca. - Rīga : Zvaigzne, 1978. - 681.lpp.
619. Taihanšans // Pasaules zemes un tautas : Ģeogrāfijas vārdnīca. - Rīga : Zvaigzne, 1978. - 682.lpp.
620. Taklamakana tuksnesis // Pasaules zemes un tautas : Ģeogrāfijas vārdnīca. - Rīga : Zvaigzne, 1978. - 684.lpp.

621. Tanezrufta plato // Pasaules zemes un tautas : Ģeogrāfijas vārdnīca. - Rīga : Zvaigzne, 1978. - 687.lpp.
622. Tangla // Pasaules zemes un tautas : Ģeogrāfijas vārdnīca. - Rīga : Zvaigzne, 1978. - 688.lpp.
623. Tanglas pāreja // Pasaules zemes un tautas : Ģeogrāfijas vārdnīca. - Rīga : Zvaigzne, 1978. - 688.lpp.
624. Tara // Pasaules zemes un tautas : Ģeogrāfijas vārdnīca. - Rīga : Zvaigzne, 1978. - 689.lpp.
625. Tarimas līdzenums // Pasaules zemes un tautas : Ģeogrāfijas vārdnīca. - Rīga : Zvaigzne, 1978. - 689.lpp.
626. Tatri // Pasaules zemes un tautas : Ģeogrāfijas vārdnīca. - Rīga : Zvaigzne, 1978. - 692.-693.lpp.
627. Tātru nacionālais parks // Pasaules zemes un tautas : Ģeogrāfijas vārdnīca. - Rīga : Zvaigzne, 1978. - 693.lpp.
628. Tauerns // Pasaules zemes un tautas : Ģeogrāfijas vārdnīca. - Rīga : Zvaigzne, 1978. - 693.lpp.
629. Taunuss // Pasaules zemes un tautas : Ģeogrāfijas vārdnīca. - Rīga : Zvaigzne, 1978. - 693.lpp.
630. Tauris // Pasaules zemes un tautas : Ģeogrāfijas vārdnīca. - Rīga : Zvaigzne, 1978. - 693.lpp.
631. Teberdas rezervāts // Pasaules zemes un tautas : Ģeogrāfijas vārdnīca. - Rīga : Zvaigzne, 1978. - 694.lpp.
632. Teitoburgas mežs // Pasaules zemes un tautas : Ģeogrāfijas vārdnīca. - Rīga : Zvaigzne, 1978. - 696.lpp.
633. Tella Atlāss // Pasaules zemes un tautas : Ģeogrāfijas vārdnīca. - Rīga : Zvaigzne, 1978. - 697.lpp.
634. Tibetas kalniene // Pasaules zemes un tautas : Ģeogrāfijas vārdnīca. - Rīga : Zvaigzne, 1978. - 701.lpp.
635. Tiha plato // Pasaules zemes un tautas : Ģeogrāfijas vārdnīca. - Rīga : Zvaigzne, 1978. - 701.lpp.
636. Tihāņa // Pasaules zemes un tautas : Ģeogrāfijas vārdnīca. - Rīga : Zvaigzne, 1978. - 701.lpp.
637. Tīringenes mežs // Pasaules zemes un tautas : Ģeogrāfijas vārdnīca. - Rīga : Zvaigzne, 1978. - 703.lpp.
638. Tjanšans // Pasaules zemes un tautas : Ģeogrāfijas vārdnīca. - Rīga : Zvaigzne, 1978. - 704.lpp.

639. Tokijas līdzenums // Pasaules zemes un tautas : Ģeogrāfijas vārdnīca. - Rīga : Zvaigzne, 1978. - 707.lpp.
640. Tongarira nacionālais parks // Pasaules zemes un tautas : Ģeogrāfijas vārdnīca. - Rīga : Zvaigzne, 1978. - 709.lpp.
641. Torngata kalni // Pasaules zemes un tautas : Ģeogrāfijas vārdnīca. - Rīga : Zvaigzne, 1978. - 709.lpp.
642. Trāķijas zemiene // Pasaules zemes un tautas : Ģeogrāfijas vārdnīca. - Rīga : Zvaigzne, 1978. - 710.lpp.
643. Transilvānija // Pasaules zemes un tautas : Ģeogrāfijas vārdnīca. - Rīga : Zvaigzne, 1978. - 710.-711.lpp.
644. Transilvānijas plato // Pasaules zemes un tautas : Ģeogrāfijas vārdnīca. - Rīga : Zvaigzne, 1978. - 711.lpp.
645. Triglavš // Pasaules zemes un tautas : Ģeogrāfijas vārdnīca. - Rīga : Zvaigzne, 1978. - 711.lpp.
646. Turānas zemiene // Pasaules zemes un tautas : Ģeogrāfijas vārdnīca. - Rīga : Zvaigzne, 1978. - 717.lpp.
647. Turfanas ieplaka // Pasaules zemes un tautas : Ģeogrāfijas vārdnīca. - Rīga : Zvaigzne, 1978. - 718.lpp.
648. Turkmēnijas - Horasanas kalni // Pasaules zemes un tautas : Ģeogrāfijas vārdnīca. - Rīga : Zvaigzne, 1978. - 719.lpp.
649. Tuvaika kalni // Pasaules zemes un tautas : Ģeogrāfijas vārdnīca. - Rīga : Zvaigzne, 1978. - 722.lpp.
650. Ugandas - Unjamveži plato // Pasaules zemes un tautas : Ģeogrāfijas vārdnīca. - Rīga : Zvaigzne, 1978. - 725.lpp.
651. Ukrainas stepju rezervāts // Pasaules zemes un tautas : Ģeogrāfijas vārdnīca. - Rīga : Zvaigzne, 1978. - 728.lpp.
652. Upembas nacionālais parks // Pasaules zemes un tautas : Ģeogrāfijas vārdnīca. - Rīga : Zvaigzne, 1978. - 732.lpp.
653. Upstarpa // Pasaules zemes un tautas : Ģeogrāfijas vārdnīca. - Rīga : Zvaigzne, 1978. - 732.lpp.
654. Vaiomingas baseins // Pasaules zemes un tautas : Ģeogrāfijas vārdnīca. - Rīga : Zvaigzne, 1978. - 746.lpp.
655. Valtellīnas ieleja // Pasaules zemes un tautas : Ģeogrāfijas vārdnīca. - Rīga : Zvaigzne, 1978. - 748.lpp.
656. Vanki nacionālais parks // Pasaules zemes un tautas : Ģeogrāfijas vārdnīca. - Rīga : Zvaigzne, 1978. - 748.lpp.

657. Vatnajēkudls // Pasaules zemes un tautas : Ģeogrāfijas vārdnīca. - Rīga : Zvaigzne, 1978. - 751.lpp.
658. Velds // Pasaules zemes un tautas : Ģeogrāfijas vārdnīca. - Rīga : Zvaigzne, 1978. - 751.lpp.
659. Velebits // Pasaules zemes un tautas : Ģeogrāfijas vārdnīca. - Rīga : Zvaigzne, 1978. - 751.lpp.
660. Verkors // Pasaules zemes un tautas : Ģeogrāfijas vārdnīca. - Rīga : Zvaigzne, 1978. - 755.-756.lpp.
661. Vērtešs // Pasaules zemes un tautas : Ģeogrāfijas vārdnīca. - Rīga : Zvaigzne, 1978. - 756.lpp.
662. Vezuvs // Pasaules zemes un tautas : Ģeogrāfijas vārdnīca. - Rīga : Zvaigzne, 1978. - 757.lpp.
663. Vidusafganistānas kalni // Pasaules zemes un tautas : Ģeogrāfijas vārdnīca. - Rīga : Zvaigzne, 1978. - 757.lpp.
664. Vidusamerika // Pasaules zemes un tautas : Ģeogrāfijas vārdnīca. - Rīga : Zvaigzne, 1978. - 757.lpp.
665. Vidusāzija // Pasaules zemes un tautas : Ģeogrāfijas vārdnīca. - Rīga : Zvaigzne, 1978. - 757.lpp.
666. Vidusčehijas augstiene // Pasaules zemes un tautas : Ģeogrāfijas vārdnīca. - Rīga : Zvaigzne, 1978. - 757.lpp.
667. Vidusdonavas līdzenums // Pasaules zemes un tautas : Ģeogrāfijas vārdnīca. - Rīga : Zvaigzne, 1978. - 757.-758.lpp.
668. Viduseiropas līdzenums // Pasaules zemes un tautas : Ģeogrāfijas vārdnīca. - Rīga : Zvaigzne, 1978. - 758.lpp.
669. Vidusrānas kalni // Pasaules zemes un tautas : Ģeogrāfijas vārdnīca. - Rīga : Zvaigzne, 1978. - 758.lpp.
670. Vihrens // Pasaules zemes un tautas : Ģeogrāfijas vārdnīca. - Rīga : Zvaigzne, 1978. - 759.lpp.
671. Viklova kalni // Pasaules zemes un tautas : Ģeogrāfijas vārdnīca. - Rīga : Zvaigzne, 1978. - 759.lpp.
672. Viktorijas ūdenskritums // Pasaules zemes un tautas : Ģeogrāfijas vārdnīca. - Rīga : Zvaigzne, 1978. - 760.lpp.
673. Vildšpice // Pasaules zemes un tautas : Ģeogrāfijas vārdnīca. - Rīga : Zvaigzne, 1978. - 760.lpp.
674. Vindjas kalni // Pasaules zemes un tautas : Ģeogrāfijas vārdnīca. - Rīga : Zvaigzne, 1978. - 761.lpp.

675. Vīnes mežs // Pasaules zemes un tautas : Ģeogrāfijas vārdnīca. - Rīga : Zvaigzne, 1978. - 762.lpp.
676. Virunga // Pasaules zemes un tautas : Ģeogrāfijas vārdnīca. - Rīga : Zvaigzne, 1978. - 763.lpp.
677. Vislas Žulavi // Pasaules zemes un tautas : Ģeogrāfijas vārdnīca. - Rīga : Zvaigzne, 1978. - 763.lpp.
678. Vitni kalns // Pasaules zemes un tautas : Ģeogrāfijas vārdnīca. - Rīga : Zvaigzne, 1978. - 764.lpp.
679. Vitoša // Pasaules zemes un tautas : Ģeogrāfijas vārdnīca. - Rīga : Zvaigzne, 1978. - 764.lpp.
680. Vogēzi // Pasaules zemes un tautas : Ģeogrāfijas vārdnīca. - Rīga : Zvaigzne, 1978. - 768.lpp.
681. Voronežas rezervāts // Pasaules zemes un tautas : Ģeogrāfijas vārdnīca. - Rīga : Zvaigzne, 1978. - 772.lpp.
682. Vosaču grēda // Pasaules zemes un tautas : Ģeogrāfijas vārdnīca. - Rīga : Zvaigzne, 1978. - 772.lpp.
683. Vošitas kalni // Pasaules zemes un tautas : Ģeogrāfijas vārdnīca. - Rīga : Zvaigzne, 1978. - 772.lpp.
684. Vrangeļa kalni // Pasaules zemes un tautas : Ģeogrāfijas vārdnīca. - Rīga : Zvaigzne, 1978. - 773.lpp.
685. Vudbafalas nacionālais parks // Pasaules zemes un tautas : Ģeogrāfijas vārdnīca. - Rīga : Zvaigzne, 1978. - 773.lpp.
686. Vulkāna // Pasaules zemes un tautas : Ģeogrāfijas vārdnīca. - Rīga : Zvaigzne, 1978. - 773.lpp.
687. Vulkāniskais plato // Pasaules zemes un tautas : Ģeogrāfijas vārdnīca. - Rīga : Zvaigzne, 1978. - 773.lpp.
688. Zaaminas rezervāts // Pasaules zemes un tautas : Ģeogrāfijas vārdnīca. - Rīga : Zvaigzne, 1978. - 774.lpp.
689. Zāgross // Pasaules zemes un tautas : Ģeogrāfijas vārdnīca. - Rīga : Zvaigzne, 1978. - 774.lpp.
690. Zalckammergūta masīvs // Pasaules zemes un tautas : Ģeogrāfijas vārdnīca. - Rīga : Zvaigzne, 1978. - 776.lpp.
691. Zaskars // Pasaules zemes un tautas : Ģeogrāfijas vārdnīca. - Rīga : Zvaigzne, 1978. - 779.lpp.
692. Zauerlande // Pasaules zemes un tautas : Ģeogrāfijas vārdnīca. - Rīga : Zvaigzne, 1978. - 779.lpp.



693. Zemmeringa pāreja // Pasaules zemes un tautas : Ģeogrāfijas vārdnīca. - Rīga : Zvaigzne, 1978. - 780.lpp.
694. Zemplēns // Pasaules zemes un tautas : Ģeogrāfijas vārdnīca. - Rīga : Zvaigzne, 1978. - 780.lpp.
695. Zerdkuhs // Pasaules zemes un tautas : Ģeogrāfijas vārdnīca. - Rīga : Zvaigzne, 1978. - 780.lpp.
696. Ziemeļalbānijas Alpi // Pasaules zemes un tautas : Ģeogrāfijas vārdnīca. - Rīga : Zvaigzne, 1978. - 780.lpp.
697. Ziemeļamerika // Pasaules zemes un tautas : Ģeogrāfijas vārdnīca. - Rīga : Zvaigzne, 1978. - 780.-784.lpp.
698. Где остановиться? : [О местах отдыха для водных туристов у реки Гауя] // Ригас Балсс. - 1978. - 19 октября.  
Отзывы: Велде В. ... лишь позаботиться о дровах // Ригас Балсс. - 1979. - 8 мая. - С.4. - (Какими быть берегами Гауи?).  
Гинтер М. Сохранить пейзаж! // Ригас Балсс. - 1979. - 8 мая. - С.4. - (Какими быть берегами Гауи?).  
Зиединь П. По-моему, выход в другом // Ригас Балсс. - 1979. - 8 мая. - С.4. - (Какими быть берегами Гауи?).
699. Особенности проявления аккумуляции и экзарации ледника последнего оледенения в некоторых древних погребенных врезях Латвии // Проблемы морфогенеза рельефа и палеогеографии Латвии : Межведомственный сборник научных трудов. - Рига : ЛГУ им. П.Стучки, 1978. - С.67-88.
700. Типы строения и особенности формирования аллювия в долинах Южной и Средней Прибалтики / В.В.Дварецкас, Г.Я.Эберхардс // Проблемы морфогенеза рельефа и палеогеографии Латвии : Межведомственный сборник научных трудов. - Рига : ЛГУ им. П.Стучки, 1978. - С.3-19.

## 1979

701. Fiziskās ģeogrāfijas katedra : [Sakarā ar Ģeogrāfijas fakultātes 35. gadadienu] // Padomju Students. - 1979. - 6.dec.
702. Zemes reljefs // Ģeoloģija : Mācību līdzeklis Latvijas PSR augstāko mācību iestāžu neģeoloģijas specialitāšu studentiem / red. A.Indāns. - Rīga : Zvaigzne, 1979. - 303.-314.lpp.
703. Основные закономерности долинообразования в Прибалтике // История развития речных долин и проблемы мелиорации земель : Европейская часть СССР : (Отдельный оттиск). - Новосибирск : Наука. Сибирское отделение, 1979. - С.56-60.
704. Основные закономерности формирования долино-речной сети области последнего Европейского оледенения // Палеогеография области скандинавских материковых оледенений. - Ленинград, 1979. - С.10-18.

## 1980

705. Daba un sabiedrība // Dabas aizsardzība : Mācību līdzeklis.  
- Rīga : Zvaigzne, 1980. - 7.-16.lpp.

706. Dabas aizsardzības un dabas resursu racionālas izmantošanas kontroles valsts dienestu un sabiedrisko organizāciju sistēma // Dabas aizsardzība : Mācību līdzeklis. - Rīga : Zvaigzne, 1980. - 277.-280.lpp.

707. Dabas resursu racionālas izmantošanas un dabas aizsardzības pamatprincipi // Dabas aizsardzība : Mācību līdzeklis. - Rīga : Zvaigzne, 1980. - 17.-25.lpp.

708. Starptautiska sadarbība - dabas bagātību saprātīgas izmantošanas, pavairošanas un aizsardzības obligāts priekšnoteikums // Dabas aizsardzība : Mācību līdzeklis. - Rīga : Zvaigzne, 1980. - 281.-285.lpp.

709. Влияние местных коренных пород на формирование петрографического состава алювия в долинах Латвии // Морфогенез рельефа и палеогеография Латвии : Межведомственный сборник научных трудов. - Рига : ЛГУ им. П.Стучки, 1980. - С.3-18.

710. Основные предпосылки долинообразования на этапе дегляциации последнего материкового оледенения на территории Средней Прибалтики // Краевые образования материковых оледенений : К VI Всесоюзному совещанию по краевым образованиям материковых оледенений. - Киев : Институт геологических наук, 1980. - С.48-49.

711. Плановые деформации русла реки Гауи в пределах Национального парка за последние 50 лет / Г.Я.Эберхардс, А.Э.Лацис // Морфогенез рельефа и палеогеография Латвии : Межведомственный сборник научных трудов. - Рига : ЛГУ им. П.Стучки, 1980. - С.60-68.

## 1981

712. Akmeņi un dižakmeņi / B.Saltupe, G.Eberhards ; redkol.: A.Melluma (zin.red.) u.c. ; Latvijas Dabas un pieminekļu aizsardzības biedrība. - Rīga : Zinātne, 1981. - 78 lpp., [6] lp. il. : il., tab., k. - (Daba un mēs). - Bibliogr.: 76.-77.lpp.

Rec.: Lauzis Aldis. "Daba un mēs" - 1981 // Jaunās Grāmatas. - 1981. - Nr.4. - 26.lpp.

713. Cik salu ir Gaujā? // Dabas un vēstures kalendārs 1982.gadam. - Rīga : Zinātne, 1981. - 147.-149.lpp.

714. Kāpēc ozoliem pie Pededzes iepaticies? // Dabas un vēstures kalendārs 1982.gadam. - Rīga : Zinātne, 1981. - 149.-150.lpp.

715. Top skaisti jauno jūru krasti : [Par Rīgas un Pļaviņu ūdenskrātuvēm] / G.Eberhards, J.Proboks // Dabas un vēstures kalendārs 1982.gadam. - Rīga : Zinātne, 1981. - 128.-131.lpp.

716. Колебания уровня древнего озера Лубанас и заселение его берегов человеком // Изотопные и геохимические методы в биологии, геологии и археологии : Тезисы докладов регионального совещания : Лохусалу, 13-15 октября 1981 г. - Тарту : АН Эстонской ССР, 1981. - С.182-186.

717. Особенности строения и состава аллювиальных отложений малых и средних рек области последнего оледенения и влияние на их формирование антропогенного фактора : (На примере Латвийской ССР) / Б.М.Салтупе, Г.Я.Эберхардс // Третья Всесоюзная научная конференция "Закономерности проявления эрозионных и русловых процессов в различных природных условиях", Москва, 22-24 декабря 1981 г. : (Тезисы докладов). - Москва : Изд-во Московского ун-та, 1981. - С.385-386.

718. Скорости накопления голоценового аллювия и врезания некоторых рек Латвии / Э.О.Ильвес, Б.М.Салтупе, Г.Я.Эберхардс // Изотопные и геохимические методы в биологии, геологии и археологии : Тезисы докладов регионального совещания : Лохусалу, 13-15 октября 1981 г. - Тарту : АН Эстонской ССР, 1981. - С.54-58.

719. Характер и интенсивность горизонтальных деформаций меандрирующих рек Средней Прибалтики // Третья Всесоюзная научная конференция "Закономерности проявления эрозионных и русловых процессов в различных природных условиях" : Москва, 22-24 декабря 1981 г. : (Тезисы докладов). - Москва : Изд-во Московского ун-та, 1981. - С.288-289.

## 1982

720. Aleksandrs Jaunputniņš // Latvijas PSR Ģeogrāfijas biedrība, 1950 - 1980. - Rīga : Avots, 1982. - 88.-92.lpp. - Bibliogr.: 92.lpp. - Kopsav. krievu val.

721. Ģeoloģiskie procesi Latvijas upēs // Zinātne un Tehnika. - 1982. - Nr.11. - 14.-15.lpp.

722. Геологические процессы на реках Латвийской ССР // Наука и техника. - 1982. - N 11. - С.14-15.

723. К вопросу о ледниковом переформировании древних погребенных врезов // Доледниковый рельеф Северо-Запада Русской равнины. - Ленинград, 1982. - С.45-50.

724. Методы и основные результаты стационарных исследований современных речных процессов на территории национального парка "Гауя" // Изучение охраняемых природных территорий Латвийской ССР : Проблемы, результаты,

рекомендации : Тезисы докладов. - Рига : Зинатне, 1982. - С.110-112.

725. О международном сотрудничестве в изучении флювиальных образований / Г.Я.Эберхардс, А.В.Раукас, Э.Х.Таваст // Тезисы докладов совещания "Мелкие и ценные минералы в аллювии". - Пермь, 1982. - С.24-25.

726. О применении метода анализа фациальной структуры аллювия в изучении молодых и современных движений земной коры в Средней Прибалтике // Проблемы неотектоники и современной динамики литосферы : Тезисы докладов всесоюзного совещания. - Таллин, 1982. - Т.2. - С.172-173.

727. Состояние изученности современных экзогенных процессов на территории Латвии / Б.М.Салтупе, Г.Я.Эберхардс // Современные экзогенные процессы и методы их исследования. - Рига : ЛГУ им. П.Стучки, 1982. - С.3-15.

728. Флювиальные рельефообразующие процессы рек Латвийской ССР // Современные экзогенные процессы и методы их исследования. - Рига : ЛГУ им. П.Стучки, 1982. - С.15-31.

### 1983

729. Main features of the development of river valleys in the East Baltic / G.Eberhards, A.Miidel // Abstracts of Papers Severn 1983 : Symposium in UK 19-26 September 1983. - Southampton : University of Southampton, 1983. - P.97-98.

730. Основные этапы развития и осадконакопления озера Лубанас в голоцене (Восточная Латвия) / И.Лозе, Г.Я.Эберхардс // История озер в СССР : Тезисы докладов VI всесоюзного совещания. - Таллин, 1983. - Т.2. - С.116-117.

### 1984

731. Reljefs // Latvijas padomju enciklopēdija. - Rīga : GER, 1984. - 5.2.sēj. - 34.-41.lpp.

732. Main features of the development of river valleys in the East Baltic / G.Eberhards, A.Miidel // Eesti NSV teaduste akadeemia toimetised = Известия Академии наук Эстонской ССР. - 1984. - Nr.33 : Geoloogia. - P.136-145. - References: p.144. - Kopsav.: igauņu, krievu val.

733. Звидзе - многослойное поселение эпох мезолита и неолита на Лубанской низине (Латвийская ССР) / И.А.Лозе, А.А.Лийва, В.Я.Стелле, Г.Я.Эберхардс, И.Я.Якубовская // Археология и палеогеография мезолита и неолита Русской равнины : Путеводитель. - Москва : Наука, 1984. - С.40-55.

734. Оса - многослойное поселение эпох мезолита и неолита на Лубанской низине (Латвийская ССР) / Ф.А.Загорскис, Г.Я.Эберхардс, В.Я.Стелле, И.Я.Якубовская // Археология и палеогеография мезолита и неолита Русской равнины : Путеводитель. - Москва : Наука, 1984. - С.55-67. - Лит.: с.67 (5 назв.).

735. Основные типы и сезональная ритмика переработки берегов свободно меандрирующих рек Прибалтики (на примере Латвии) // Вторая всесоюзная конференция "Динамика и термика рек, водохранилищ и эстуариев" : Тезисы докладов. - Москва, 1984. - Т.1. - С.234-237.

### 1985

736. Ģeogrāfu dienas : [Ģeogrāfijas fakultātē] // Padomju Students. - 1985. - 12.dec.

737. Морфогенез долин области последнего материкового оледенения и современные речные процессы : Автореферат диссертации на соискание ученой степени доктора географических наук (11.00.04) / МГУ им. М.В.Ломоносова. Географический факультет. - Москва, 1985. - 54 с.

738. \*Некоторые аспекты палеогидроморфологического анализа аллювиальных отложений террас, пойм и современных русел рек Латвии и Литвы / В.Дварецкас, М.Бяуонис, Б.Салтупе, Г.Эберхардс // Ģeografija. - Вильнюс, 1985. - Т.21. - С.87-97.

739. Рельеф // Советская Латвия : Латвийская советская энциклопедия. - Рига : Главная редакция энциклопедий, 1985. - С.36-48.

### 1986

740. Neatgūstamais jāsaglabā : [Daugavas ģeomorfoloģiskās izpētes problēmas] // Literatūra un Māksla. - 1986. - 7.nov. - 11.lpp.

741. Основные типы и сезонные переформирования берегов малых и средних свободномеандрирующих рек Средней Прибалтики // Геоморфология. - Москва, 1986. - [Вып.] 3. - С.85-90. - Лит.: с.90 (8 назв.).

### 1987

742. On the evolution of river-valleys in the Soviet Baltic countries / V.Dvareckas, A.Raukas, G.Eberhards // Palaeohydrological changes in the temperate zone in the last 15000 years (IGCP 158) : Symposium at Hoor, Sweden, 18-26 May 1987 : Abstracts of lectures and posters. - Lund : Lund University, 1987. - Vol. 27. - P.17-20. - (Lundqua Report ; 27).

743. Some problems and results of palaeohydrological reconstructions with examples of the Baltic Republics / G.Eberhards, A.Raukas // Palaeohydrology of the temperate zone (project No 158). - Tallin, 1987. - Vol.1: Rivers and lakes. - P.20-29.

744. Основные черты формирования состава руслового аллювия рек области последнего оледенения : (на примере Прибалтики) // Закономерности проявления эрозионных и русловых процессов в различных природных условиях : Тезисы докладов четвертой всесоюзной научной конференции, Москва, 24-26 декабря 1987 г. - Москва : Изд-во Московского ун-та, 1987. - С.360-361.

745. Размыв берегов р.Гауя во время низких и высоких весенних половодий / А.Эберхардс, Г.Эберхардс // Третья научная конференция учащихся Прибалтийских республик, г.Рига, 27-29 марта 1987 г. : [Тезисы докладов]. - Вильнюс, 1987. - С.85.

### 1988

746. Āgenskalna kāpas // Rīga : Enciklopēdija. / - Rīga : GER, 1988. - 146.lpp.

747. Akmeņsala // Rīga : Enciklopēdija. - Rīga : GER, 1988. - 149.lpp.

748. Andreja sala // Rīga : Enciklopēdija. - Rīga : GER, 1988. - 157.lpp.

749. Andrejsala // Rīga : Enciklopēdija. - Rīga : GER, 1988. - 157.lpp.

750. Antropogēnais reljefs // Rīga : Enciklopēdija. - Rīga : GER, 1988. - 160.lpp.

751. Babītes lagūna // Rīga : Enciklopēdija. - Rīga : GER, 1988. - 181.lpp.

752. Baložkalna kāpas // Rīga : Enciklopēdija. - Rīga : GER, 1988. - 182.lpp.

753. Baltijas ledus ezera smilšainais līdzenums // Rīga : Enciklopēdija. - Rīga : GER, 1988. - 183.-184.lpp.

754. Bieķensala // Rīga : Enciklopēdija. - Rīga : GER, 1988. - 196.lpp.

755. Biķernieku kāpas // Rīga : Enciklopēdija. - Rīga : GER, 1988. - 197.lpp.

756. Bolderājas - Priedaines kāpu grēda // Rīga : Enciklopēdija. - Rīga : GER, 1988. - 202.-203.lpp.

757. Daudera sala // Rīga : Enciklopēdija. - Rīga : GER, 1988. - 233.lpp.
758. Daugavas deltas // Rīga : Enciklopēdija. - Rīga : GER, 1988. - 236.-237.lpp.
759. Daugavas ieleja // Rīga : Enciklopēdija. - Rīga : GER, 1988. - 238.lpp.
760. Daugavgrīvas sala // Rīga : Enciklopēdija. - Rīga : GER, 1988. - 240.-241.lpp.
761. Doles sala // Rīga : Enciklopēdija. - Rīga : GER, 1988. - 249.lpp.
762. Dreiliņu - Šķirotavas līdzenums // Rīga : Enciklopēdija. - Rīga : GER, 1988. - 254.lpp.
763. Dzegužkalns // Rīga : Enciklopēdija. - Rīga : GER, 1988. - 255.-256.lpp.
764. Frīdrihsala // Rīga : Enciklopēdija. - Rīga : GER, 1988. - 289.lpp.
765. Garciena lagūna // Rīga : Enciklopēdija. - Rīga : GER, 1988. - 294.lpp.
766. Grāpju sala // Rīga : Enciklopēdija. - Rīga : GER, 1988. - 303.lpp.
767. Grīziņkalna kāpa // Rīga : Enciklopēdija. - Rīga : GER, 1988. - 305.lpp.
768. Gulbju sala // Rīga : Enciklopēdija. - Rīga : GER, 1988. - 307.lpp.
769. Jaunciema kāpas // Rīga : Enciklopēdija. - Rīga : GER, 1988. - 329.-330.lpp.
770. Juglas kāpas // Rīga : Enciklopēdija. - Rīga : GER, 1988. - 337.lpp.
771. Jumpravsala // Rīga : Enciklopēdija. - Rīga : GER, 1988. - 337.lpp.
772. Kāda "mēness ainava" draud Skaistkalnei? Vai jēdzieni "priekšlikums" un "prasība" ir sinonīmi // Padomju Jaunatne. - 1988. - 9.aug.
773. Kas mēs cits citam esam // Padomju Jaunatne. - 1988. - 5.martā. - Saturā: G.Eberhards par Daugavas likteni Latvijas Kultūras fonda Daugavas komisijas rīkotajā konferencē "Savai Daugavai".
774. Katlakalna kāpas // Rīga : Enciklopēdija. - Rīga : GER, 1988. - 353.lpp.

775. Klīversala // Rīga : Enciklopēdija. - Rīga : GER, 1988. - 362.lpp.
776. Ko glabā Lubāna ezers un klāni? // Zinātne un Tehnika. - 1988. - Nr.8. - 18.-19.lpp.
777. Kojusala // Rīga : Enciklopēdija. - Rīga : GER, 1988. - 363.lpp.
778. Krievu sala // Rīga : Enciklopēdija. - Rīga : GER, 1988. - 377.lpp.
779. Krūmiņsala // Rīga : Enciklopēdija. - Rīga : GER, 1988. - 380.- 381.lpp.
780. Kundziņsala // Rīga : Enciklopēdija. - Rīga : GER, 1988. - 384.lpp.
781. Kurpnieku sala // Rīga : Enciklopēdija. - Rīga : GER, 1988. - 385.lpp.
782. Ķīpsala // Rīga : Enciklopēdija. - Rīga : GER, 1988. - 389.lpp.
783. Ķīšezera - Juglas ezervirknes ieplaka // Rīga : Enciklopēdija. - Rīga : GER, 1988. - 389.lpp.
784. Lakstīgalu pussala // Rīga : Enciklopēdija. - Rīga : GER, 1988. - 393.lpp.
785. Latvijas tuksneši : [Par izmantoto zemes karjeru rekultivāciju] // Cīņa. - 1988. - 15.jūl.
786. Lībiešu sala // Rīga : Enciklopēdija. - Rīga : GER, 1988. - 413.lpp.
787. Litorīnas jūras lagūnu josla // Rīga : Enciklopēdija. - Rīga : GER, 1988. - 423.lpp.
788. Litorīnas un Pēclitorīnas jūras terašu josla // Rīga : Enciklopēdija. - Rīga : GER, 1988. - 423.lpp.
789. Lucavsala // Rīga : Enciklopēdija. - Rīga : GER, 1988. - 427.lpp.
790. Mangaļsala // Rīga : Enciklopēdija. - Rīga : GER, 1988. - 442.-443.lpp.
791. Mangaļu pussala // Rīga : Enciklopēdija. - Rīga : GER, 1988. - 443.lpp.
792. Mazā Vējzaķsala // Rīga : Enciklopēdija. - Rīga : GER, 1988. - 455.lpp.



793. Mīlestības saliņa // Rīga : Enciklopēdija. - Rīga : GER, 1988. - 475.lpp.
794. Mūksala // Rīga : Enciklopēdija. - Rīga : GER, 1988. - 480.lpp.
795. Nordeķu - Kalnciema kāpu grēda // Rīga : Enciklopēdija. - Rīga : GER, 1988. - 490.lpp.
796. Pārdaugavas līdzenums // Rīga : Enciklopēdija. - Rīga : GER, 1988. - 508.lpp.
797. Piļu sala // Rīga : Enciklopēdija. - Rīga : GER, 1988. - 534.lpp.
798. Putnu sala // Rīga : Enciklopēdija. - Rīga : GER, 1988. - 558.lpp.
799. Rāmavas - Medēmu kāpu grēda // Rīga : Enciklopēdija. - Rīga : GER, 1988. - 566.lpp.
800. Reljefs // Rīga : Enciklopēdija. - Rīga : GER, 1988. - 9.-17.lpp., 6 lp.kartes.
801. Rīgas smiltāju līdzenums // Rīga : Enciklopēdija. - Rīga : GER, 1988. - 606.-607.lpp.
802. Rutku sala // Rīga : Enciklopēdija. - Rīga : GER, 1988. - 624.lpp.
803. Slotmakera sala // Rīga : Enciklopēdija. - Rīga : GER, 1988. - 649.lpp.
804. Sniķeru sala // Rīga : Enciklopēdija. - Rīga : GER, 1988. - 650.lpp.
805. Spilves pļavas // Rīga : Enciklopēdija. - Rīga : GER, 1988. - 652.lpp.
806. Sūnu sala // Rīga : Enciklopēdija. - Rīga : GER, 1988. - 663.lpp.
807. Torņakalna kāpas // Rīga : Enciklopēdija. - Rīga : GER, 1988. - 687.lpp.
808. Vai būs Daugavas dabas parks? // Zvaigzne. - 1988. - Nr.2. - 8.-9.lpp.
809. Vai jāglābj Jūrmalas pludmale? // Jūrmala. - 1988. - 14.janv. - 6.lpp.
810. Vecāķu - Vecmīlgrāvja kāpu grēda // Rīga : Enciklopēdija. - Rīga : GER, 1988. - 717.-718.lpp.

811. Vecdaugavas pussala // Rīga : Enciklopēdija. - Rīga : GER, 1988. - 718.lpp.
812. Vējzaķsala // Rīga : Enciklopēdija. - Rīga : GER, 1988. - 725.lpp.
813. Vīberta sala // Rīga : Enciklopēdija. - Rīga : GER, 1988. - 729.lpp.
814. Zaķusala // Rīga : Enciklopēdija. - Rīga : GER, 1988. - 739.-740.lpp.
815. Zaļais sēklis // Rīga : Enciklopēdija. - Rīga : GER, 1988. - 740.lpp.
816. Zasuļauka kāpas // Rīga : Enciklopēdija. - Rīga : GER, 1988. - 743.lpp.
817. Ziepniekkalna kāpas // Rīga : Enciklopēdija. - Rīga : GER, 1988. - 749.lpp.
818. Zirgu sala // Rīga : Enciklopēdija. - Rīga : GER, 1988. - 755.lpp.
819. Zirņu sala // Rīga : Enciklopēdija. - Rīga : GER, 1988. - 755.lpp.
820. Zvirgzdusala // Rīga : Enciklopēdija. - Rīga : GER, 1988. - 760.lpp.
821. Век озера: тысячелетия : [О палеогидрологических исследованиях оз.Лубана и его плавней] // Наука и техника. - 1988. - N 8. - С.18-20.
822. Даугава - твоя и моя : [Интервью] / записала И.Ошкая // Советская молодежь. - 1988. - 28 янв.
823. Даугава : что ее ждет // Красное знамя. - 1988. - 23 апр. - С.4.
824. Надо ли спасать Юрмальский пляж? // Юрмала. - 1988. - 14 янв. - С.6.

### 1989

825. Daugavas vārdā / R.Keiša // Padomju Jaunatne. - 1989. - 4.febr. - Saturā: G.Eberhards par Daugavas izdzīvošanas problēmām.
826. Izbeigt "dabas dāvanu" laupīšanu : [Par smilšu ieguves ekoloģisko aspektu republikā] // Padomju Jaunatne. - 1989. - 25.jūl.
827. Neatgūstamais jāsaglabā! : [Par Daugavas un tās baseina upju ieleju ģeomorfoloģisko izpēti] // Domu Daugava.Sirdsdaugava. - Rīga : Avots, 1989. - 38.-42.lpp.

828. Rīgas jūras līča krastu un pludmaļu monitorings : (Reģionālā monitoringa izveidošanas un ekspluatācijas metodika) // Выставка "Охрана природы '89" ВДНХ Латвийской ССР. - Рига, 1989. - С.1-3.
829. [Runa LTF 1.kongresā] // Latvijas Tautas fronte : Gads pirmais. - Rīga, 1989. - 30.-35.lpp.
830. Vai Jūrmalu ārstēsim zinātniski : [Intervija] / pierakst. A.Kehre // Jūrmala. - 1989. - 12.janv. - 4.-5.lpp. - Intervijā piedalās arī J.Straume, I.Emsis, A.Zvirgzds.
831. Агенскалские дюны // Рига : Энциклопедия. - Рига : Главная редакция энциклопедий, 1989. - С.154.
832. Акменьсала // Рига : Энциклопедия. - Рига : Главная редакция энциклопедий, 1989. - С.159.
833. Андрейсала // Рига : Энциклопедия. - Рига : Главная редакция энциклопедий, 1989. - С.165.
834. Андрея остров // Рига : Энциклопедия. - Рига : Главная редакция энциклопедий, 1989. - С.165.
835. Антропогенный рельеф // Рига : Энциклопедия. - Рига : Главная редакция энциклопедий, 1989. - С.167.
836. Бабитская лагуна // Рига : Энциклопедия. - Рига : Главная редакция энциклопедий, 1989. - С.177.
837. Баложкалские дюны // Рига : Энциклопедия. - Рига : Главная редакция энциклопедий, 1989. - С.178.
838. Биекенсала // Рига : Энциклопедия. - Рига : Главная редакция энциклопедий, 1989. - С.190-191.
839. Бикерниекие дюны // Рига : Энциклопедия. - Рига : Главная редакция энциклопедий, 1989. - С.191.
840. Болдерайско - Приедайнская дюнная гряда // Рига : Энциклопедия. - Рига : Главная редакция энциклопедий, 1989. - С.197.
841. Вейзакьсала // Рига : Энциклопедия. - Рига : Главная редакция энциклопедий, 1989. - С.217-218.
842. Вецакско - Вецмилгравская дюнная гряда // Рига : Энциклопедия. - Рига : Главная редакция энциклопедий, 1989. - С.222.
843. Вецдаугавас полуостров // Рига : Энциклопедия. - Рига : Главная редакция энциклопедий, 1989. - С.223.

844. Виберта остров // Рига : Энциклопедия. - Рига : Главная редакция энциклопедий, 1989. - С.228.

845. Гарциемская лагуна // Рига : Энциклопедия. - Рига : Главная редакция энциклопедий, 1989. - С.245-246.

846. Грапью-сала // Рига : Энциклопедия. - Рига : Главная редакция энциклопедий, 1989. - С.270.

847. Гризинькалнские дюны // Рига : Энциклопедия. - Рига : Главная редакция энциклопедий, 1989. - С.271-272.

848. Гулбью остров // Рига : Энциклопедия. - Рига : Главная редакция энциклопедий, 1989. - С.273.

849. Даугавгривас остров // Рига : Энциклопедия. - Рига : Главная редакция энциклопедий, 1989. - С.282.

850. Даугавы дельты // Рига : Энциклопедия. - Рига : Главная редакция энциклопедий, 1989. - С.284-285.

851. Даугавы долина // Рига : Энциклопедия. - Рига : Главная редакция энциклопедий, 1989. - С.285.

852. Даудера-сала // Рига : Энциклопедия. - Рига : Главная редакция энциклопедий, 1989. - С.286-287.

853. Дзегужкалнс // Рига : Энциклопедия. - Рига : Главная редакция энциклопедий, 1989. - С.294.

854. Долес остров // Рига : Энциклопедия. - Рига : Главная редакция энциклопедий, 1989. - С.301.

855. Дрейлинско - Шкиротавская равнина // Рига : Энциклопедия. - Рига : Главная редакция энциклопедий, 1989. - С.311.

856. Закюсала // Рига : Энциклопедия. - Рига : Главная редакция энциклопедий, 1989. - С.321-322.

857. Заляйс-секлис // Рига : Энциклопедия. - Рига : Главная редакция энциклопедий, 1989. - С.323.

858. Засулаукские дюны // Рига : Энциклопедия. - Рига : Главная редакция энциклопедий, 1989. - С.326.

859. Звиргздусала // Рига : Энциклопедия. - Рига : Главная редакция энциклопедий, 1989. - С.326.

860. Зиепниеккалнские дюны // Рига : Энциклопедия. - Рига : Главная редакция энциклопедий, 1989. - С.330-331.

861. Зиргу остров // Рига : Энциклопедия. - Рига : Главная редакция энциклопедий, 1989. - С.332.

862. Зирню остров // Рига : Энциклопедия. - Рига : Главная редакция энциклопедий, 1989. - С.332.

863. Исследование образования авандюны в курортном городе Юрмала в вершине Рижского залива : (Стационарные исследования) / А.Эберхардс, Г.Эберхардс // Пятая научная конференция учащихся Прибалтийских республик, г.Рига, 23-26 апреля 1989 г. : Раздаточный материал. - Рига : ЛГУ им. П.Стучки, 1989. - С.107.

864. Как лечить Юрмалу - определяет наука : [Интервью] / записала А.Кехре // Юрмала. - 1989. - 12 янв. - С.4-5. - В беседе также принимают участие: Я.Страуме, И.Эмсис, А.Звиргзс.

865. Катлакалнские дюны // Рига : Энциклопедия. - Рига : Главная редакция энциклопедий, 1989. - С.358.

866. Кипсала // Рига : Энциклопедия. - Рига : Главная редакция энциклопедий, 1989. - С.363.

867. Кишэзерско - Югльская озерная впадина // Рига : Энциклопедия. - Рига : Главная редакция энциклопедий, 1989. - С.367.

868. Кливерсала // Рига : Энциклопедия. - Рига : Главная редакция энциклопедий, 1989. - С.369.

869. Коюсала // Рига : Энциклопедия. - Рига : Главная редакция энциклопедий, 1989. - С.387.

870. Криеву остров // Рига : Энциклопедия. - Рига : Главная редакция энциклопедий, 1989. - С.391.

871. Круминьсала // Рига : Энциклопедия. - Рига : Главная редакция энциклопедий, 1989. - С.393.

872. Кундзиньсала // Рига : Энциклопедия. - Рига : Главная редакция энциклопедий, 1989. - С.397.

873. Курпниеку остров // Рига : Энциклопедия. - Рига : Главная редакция энциклопедий, 1989. - С.398.

874. Лакстигалу полуостров // Рига : Энциклопедия. - Рига : Главная редакция энциклопедий, 1989. - С.400.

875. Либиешу остров // Рига : Энциклопедия. - Рига : Главная редакция энциклопедий, 1989. - С.427.

876. Литоринового и Послелиторинового моря террасный пояс // Рига : Энциклопедия. - Рига : Главная редакция энциклопедий, 1989. - С.434.

877. Литоринового моря лагунный пояс // Рига : Энциклопедия. - Рига : Главная редакция энциклопедий, 1989. - С.434-435.

878. Луцавсала // Рига : Энциклопедия. - Рига : Главная редакция энциклопедий, 1989. - С.438.
879. Маза-Вейзакьсала // Рига : Энциклопедия. - Рига : Главная редакция энциклопедий, 1989. - С.439.
880. Мангальсала // Рига : Энциклопедия. - Рига : Главная редакция энциклопедий, 1989. - С.443.
881. Мангалю полуостров // Рига : Энциклопедия. - Рига : Главная редакция энциклопедий, 1989. - С.443-444.
882. Милестибас островок // Рига : Энциклопедия. - Рига : Главная редакция энциклопедий, 1989. - С.472.
883. \*Мониторинг пляжа и берегов Рижского залива : (Методика создания и эксплуатации регионального мониторинга) // Выставка "Охрана природы '89" ВДНХ Латвийской ССР. - Рига, 1989. - С.1-3.
884. Муксала // Рига : Энциклопедия. - Рига : Главная редакция энциклопедий, 1989. - С.494.
885. Новые данные по геоморфологии поселений каменного века Лубанской низины (мезолит, ранний и средний неолит) // LPSR ZA Vēstis. - 1989. - Nr.2. - 74.-85.lpp.
886. Нордекско - Калнциемская дюнная гряда // Рига : Энциклопедия. - Рига : Главная редакция энциклопедий, 1989. - С.512-513.
887. Пардаугавская равнина // Рига : Энциклопедия. - Рига : Главная редакция энциклопедий, 1989. - С.537.
888. Песчаная равнина Балтийского ледникового озера // Рига : Энциклопедия. - Рига : Главная редакция энциклопедий, 1989. - С.549.
889. Пилю остров // Рига : Энциклопедия. - Рига : Главная редакция энциклопедий, 1989. - С.554.
890. Путну-сала // Рига : Энциклопедия. - Рига : Главная редакция энциклопедий, 1989. - С.587.
891. Рамавско - Медемская дюнная гряда // Рига : Энциклопедия. - Рига : Главная редакция энциклопедий, 1989. - С.596.
892. Рельеф // Рига : Энциклопедия. - Рига : Главная редакция энциклопедий, 1989. - С.8-17.
893. Рижская песчаная равнина // Рига : Энциклопедия. - Рига : Главная редакция энциклопедий, 1989. - С.617-619.

894. Рутку остров // Рига : Энциклопедия. - Рига : Главная редакция энциклопедий, 1989. - С.645.

895. Слотмакера-сала // Рига : Энциклопедия. - Рига : Главная редакция энциклопедий, 1989. - С.668.

896. Сникеру остров // Рига : Энциклопедия. - Рига : Главная редакция энциклопедий, 1989. - С.670.

897. Спилвские луга // Рига : Энциклопедия. - Рига : Главная редакция энциклопедий, 1989. - С.678.

898. Суну-сала // Рига : Энциклопедия. - Рига : Главная редакция энциклопедий, 1989. - С.704.

899. Торнякалские дюны // Рига : Энциклопедия. - Рига : Главная редакция энциклопедий, 1989. - С.724.

900. Фридрихсала // Рига : Энциклопедия. - Рига : Главная редакция энциклопедий, 1989. - С.752.

901. Югальские дюны // Рига : Энциклопедия. - Рига : Главная редакция энциклопедий, 1989. - С.801-802.

902. Юмправсала // Рига : Энциклопедия. - Рига : Главная редакция энциклопедий, 1989. - С.802.

903. Яунциемские дюны // Рига : Энциклопедия. - Рига : Главная редакция энциклопедий, 1989. - С.811.

## 1990

904. Daugavas krāces, kauli un grūbes // Dabas un vēstures kalendārs 1991.gadam. - Rīga : Zinātne, 1990. - 85.-89.lpp.

0  
905. Lietišķā ģeоекoloģija : Mācību līdzeklis : 1.d. / red.: A.Mauriņš, K.Ramans, G.Daija ; red.: M.Kļaviņš, A.Jakovičs ; LU. - Rīga : LU, 1990. - 78 lpp. : il.

906. Vai Latvijai vajadzīgi dabas aizsardzības speciālisti // Latvijas Jaunatne. - 1990. - 21.apr.

907. Долино- и террасообразование в условиях флювиального морфогенеза области последнего материкового оледенения (на примере Прибалтики) // Геоморфология. - 1990. - N 1. - С.102-107.

908. \*Исчезнет ли уникальный пляж? : [О проблеме сохранения дюн Рижского залива] // Водный транспорт. - 1990. - 20 янв.

909. Методика создания и эксплуатации системы регионального мониторинга пляжей : (На примере Рижского залива) / Б.М.Салтупе, Г.Я.Эберхардс // Экзодинамические процессы и

методы их исследования. - Рига : ЛУ, 1990. - С.7-19. - (Научные труды Латв. ун-та ; Т.547 ). - Библиогр.: с.17-19.

910. Современные экзодинамические процессы, методика их изучения и картографирования в крупном городе по деформациям зданий : (На примере г.Риги) // Экзодинамические процессы и методы их исследования. - Рига : ЛУ, 1990. - С.44-62. - (Научные труды Латв. ун-та ; Т.547).

## 1991

911. Ar Gaujas vārdu : [Par upes nosaukuma rašanos] // Dabas un vēstures kalendārs 1992.gadam. - Rīga : Zinātne, 1991. - 167.-168.lpp.

912. Daugavas programma // Latvijas Kultūras fonda gaduraksti : 1987-1988. - Rīga : Avots, 1991. - 39.-41.lpp.

913. Kā veidojās Daugava un tās sensalas // Daugavas raksti : No Aizkraukles līdz Rīgai. - Rīga : Zinātne, 1991. - 18.-23.lpp.

914. Kad Gaujas dzelmē pērlenes auga // Dabas un vēstures kalendārs 1992.gadam. - Rīga : Zinātne, 1991. - 168.-169.lpp.

915. Mums tikai viena Gauja / rec.: A.Pastors, J.Proboks ; Latvijas Dabas un pieminekļu aizsardzības biedrība ; Gaujas nacionālais parks. - Rīga : Zinātne, 1991. - 111 lpp., 8 lp. il.

916. Mūsu jūras krasti un globālās klimata izmaiņas // Diena. - 1991. - 21.dec.

917. Rīgas liča krastu patreizējais monitorings un datu kompjūterizācijas kompleksas nodrošināšanas problēma // Vispasaules latviešu zinātņu kongress, Rīga, 1991.gada 12.-17.jūlijs : Referātu tēzes, referentu adreses un īsbiogrāfijas. - Rīga, 1991. - 4.sēj.: Ekoloģija un mežzinātne.Ģeozinātnes. - [Lpp. nav norādītas].

918. Vides zinātņu bakalaura programma Latvijas Universitātes Ģeogrāfijas fakultātē // Vide : Informatīvais biļetens. - Rīga : LU Ekoloģiskais centrs, 1991. - Nr.4. - 4.lpp.

919. In Latvia // Naturopa. - 1991. - N 67. - P.20-21.

920. The problems of palaeohydrological reconstructions in the area of the Last Glaciation on the example of the Soviet Baltic Countries / A.Raukas, G.Eberhards // Aardkundlige Mededelingen. - 1991. - N 6. - P.181-183. - (Wetlands in Flanders).

921. Наше морское побережье и глобальные изменения климата // Диена. - 1991. - 21 дек.

922. Основные тенденции краткосрочных изменений бюджета пляжевых отложений вершины Рижского залива / Г.Я.Эберхардс, Б.М.Салтупе // Ледниковый литоморфогенез,



палеография четвертичного периода, современные экзогенные процессы и их геоэкологические аспекты : Тезисы докладов научного семинара. - Рига : ЛУ, 1991. - С.65-66.

### 1992

923. Coasts of Latvia // Vide : Informatīvais biļetens. - Rīga : LU Ekoloģiskais centrs, 1992. - Nr.2. - 26.-27.lpp.

924. The Salaca river valley // Glaciotectonic processes, sediments, landforms and their influence on the present geocological situation : Guide book of Baltic summer field meeting of geomorphologists and quaternary geologists, North and Central Vidzeme, Latvia, 27.07-01.08. 1992. - Rīga : LU, 1992. - P.33-35.

924а. Долина р.Салаца // Гляциотектонические процессы, ледниковые отложения, формы рельефа и их влияние на современные геоэкологические условия : Путеводитель летнего полевого семинара, Северная и Центральная Видземе, Латвия, 27.07-01.08. 1992. - Рига, 1992. - С.39-42.

### 1993

925. Latvijas jūras krastu monitorings / [sagat.: G.Eberhards, B.Saltupe] ; LR Vides aizsardzības komiteja. Pētījumu centrs. - Rīga, 1993. - 49 lpp. - (Vides monitorings Latvijā ; Nr.3).

926. Ziemeļvidzemes reģionālā dabas aizsardzības kompleksa Rīgas līča krastu eksodinamisko procesu monitorings / G.Eberhards, B.Saltupe // Vides aizsardzība Latvijā. - Rīga, 1993. - 4 : Ziemeļvidzemes reģionālais dabas aizsardzības kompleksss. - 19.-20.lpp.

### 1994

927. Ābeļu salas // Latvijas daba : Enciklopēdija. - Rīga : Latvijas enciklopēdija, 1994. - 1.[sēj.]. - 12.lpp.

928. Akumulācijas reljefs // Latvijas daba : Enciklopēdija. - Rīga : Latvijas enciklopēdija, 1994. - 1.[sēj.]. - 39.lpp.

929. Amatas senleja // Latvijas daba : Enciklopēdija. - Rīga : Latvijas enciklopēdija, 1994. - 1.[sēj.]. - 52.lpp.

930. Daugavas ieleja // Latvijas daba : Enciklopēdija. - Rīga : Latvijas enciklopēdija, 1994. - 1.[sēj.]. - 217.-218.lpp.

931. Daugavas ielejas sistēma // Latvijas daba : Enciklopēdija. - Rīga : Latvijas enciklopēdija, 1994. - 1.[sēj.]. - 218.lpp.

932. Daugavgrīvas sala // Latvijas daba : Enciklopēdija. - Rīga : Latvijas enciklopēdija, 1994. - 1.[sēj.]. - 222.lpp.

933. Dienvidrietumu Kurzemes upju ieleju sistēma // Latvijas daba : Enciklopēdija. - Rīga : Latvijas enciklopēdija, 1994. - 1.[sēj.]. - 236.lpp.

934. Doles sala // Latvijas daba : Enciklopēdija. - Rīga : Latvijas enciklopēdija, 1994. - 1.[sēj.]. - 252.lpp.

935. Ģeogrāfijas fakultāte / O.Ābolģiņš, G.Eberhards, J.Štrauhmanis // Latvijas Universitāte 75. - Rīga : LU, 1994. - 166.-170.lpp.

936. Jūriņ' prasa ne tikai smalku tīklu... : [Intervija] / pierakst. M.Lībeka // Elpa. - 1994. - 11.marts. - 12.lpp.

937. Report on shoreline (coastal zone) studies in Latvia, 1987 - 1993 // INQUA Newsletter : Subcommision on Shorelines of North-Western Europe, February 1994. - RGD/Netherlands, 1994. - P.23.

### 1995

938. Ģeomorfoloģija / G.Eberhards, V.Zelčš // Latvijas daba : Enciklopēdija. - Rīga : Latvijas enciklopēdija, 1995. - 2.[sēj.]. - 140.lpp.

939. Glaudānu sala // Latvijas daba : Enciklopēdija. - Rīga : Latvijas enciklopēdija, 1995. - 2.[sēj.]. - 110.lpp.

940. Grīziņkalns // Latvijas daba : Enciklopēdija. - Rīga : Latvijas enciklopēdija, 1995. - 2.[sēj.]. - 129.lpp.

941. Iespējamās vides apstākļu izmaiņas un galvenās riska zonas, joslas Latvijas piekrastē // LU 54. zinātniskā konference, 21.-22.septembris 1995 : Ģeogrāfijas un zemes zinātņu sekcija : Tēzes un programma. - Rīga : LU, 1995. - 20.lpp.

942. Jersikas sala // Latvijas daba : Enciklopēdija. - Rīga : Latvijas enciklopēdija, 1995. - 2.[sēj.]. - 191.lpp.

943. Jumpravas sala // Latvijas daba : Enciklopēdija. - Rīga : Latvijas enciklopēdija, 1995. - 2.[sēj.]. - 194.lpp.

944. Jūra uzbrūk. Bet mēs? : [Par konferenci sakarā ar jūras krasta izmaiņām Ventspils apkaimē / G.Eberhards u.c. ; pierakstījis G.Sproģis // Jūras Vēstis. - 1995. - 20.apr. - 10.lpp.

944a. Ķrustpils sala // Latvijas daba : Enciklopēdija. - Rīga : Latvijas enciklopēdija, 1995. - 3.[sēj.]. - 37.lpp.

944b. Kundziņsala // Latvijas daba : Enciklopēdija. - Rīga : Latvijas enciklopēdija, 1995. - 3.[sēj.]. - 47.lpp.

944c. Kurpnieku sala // Latvijas daba : Enciklopēdija. - Rīga : Latvijas enciklopēdija, 1995. - 3.[sēj.]. - 50.lpp.

945. Ķīpsala // Latvijas daba : Enciklopēdija. - Rīga : Latvijas enciklopēdija, 1995. - 3.[sēj.]. - 65.lpp.

946. Lauces ieleja // Latvijas daba : Enciklopēdija. - Rīga : Latvijas enciklopēdija, 1995. - 3.[sēj.]. - 90.lpp.

946a. Lucavsala // Latvijas daba : Enciklopēdija. - Rīga : Latvijas enciklopēdija, 1995. - 3.[sēj.]. - 162.lpp.

947. Ostas un to ietekme uz procesiem un krastu izmaiņām Latvijas piekrastē / G.Eberhards, B.Saltupe // LU 54. zinātniskā konference, 21.-22.septembris, 1995 : Ģeogrāfijas un zemes zinātņu sekcija : Tēzes un programma. - Rīga : LU, 1995. - 21.-22.lpp.

948. Море наступает. А мы? : [О конференции об изменении морского берега в окрестностях Вентспилса] / Г.Эберхардс и др. ; записал Г.Спрогис // Юрас Вестис. - 1995. - 20 апр. - С.10.

### Profesora GUNTA EBERHARDA rediģētie darbi

949. Dabas un vēstures kalendārs 1977.gadam / redkol.:  
G.Eberhards u.c. - Rīga : Zinātne, 1976. - 310 lpp., 4 lp. il.
950. Dabas un vēstures kalendārs 1978.gadam / redkol.:  
G.Eberhards u.c. - Rīga : Zinātne, 1977. - 270 lpp., 4 lp. il.
951. Dabas un vēstures kalendārs 1979.gadam / redkol.:  
G.Eberhards u.c. - Rīga : Zinātne, 1978. - 303 lpp., 4 lp. il.
952. Проблемы морфогенеза рельефа и палеогеографии Латвии : Межведомственный сборник научных трудов / редкол.: О.П.Аболтыньш (отв.ред.), В.Я.Клане, Г.Я.Эберхардс ; ЛГУ им. П.Стучки. Кафедра физической географии. - Рига : ЛГУ им. П.Стучки, 1978. - 112 с.
953. Dabas un vēstures kalendārs 1980.gadam / redkol.:  
G.Eberhards u.c. - Rīga : Zinātne, 1979. - 271 lpp., 4 lp. il.
954. Морфогенез рельефа и палеогеография Латвии : Межведомственный сборник научных трудов / редкол.: Г.Я.Эберхардс (отв.ред.), О.П.Аболтыньш, В.Я.Клане ; ЛГУ им. П.Стучки.Кафедра физической географии. - Рига : ЛГУ им. П.Стучки, 1980. - 84 с.
955. Dabas un vēstures kalendārs 1982.gadam / redkol.:  
G.Eberhards u.c. - Rīga : Zinātne, 1981. - 335 lpp., 8 lp. il.
956. Современные экзогенные процессы и методы их исследования : Сборник научных трудов / ред.: Г.Эберхардс, Р.Довгополова ; ЛГУ им. П.Стучки. Кафедра физической географии. - Рига : ЛГУ им. П.Стучки, 1982. - 164 с.
957. Dabas un vēstures kalendārs 1984.gadam / redkol.:  
G.Eberhards u.c. - Rīga : Zinātne, 1983. - 223 lpp., 8 lp. il.
958. Dabas un vēstures kalendārs 1985.gadam / redkol.:  
G.Eberhards u.c. - Rīga : Zinātne, 1984. - 272 lpp., 8 lp. il.
959. Ģeogrāfijas fakultāte : [Prospekts] / sast. J.Štrauhmanis ; redkol.: K.Ramans, G.Eberhards, J.Jankevics ; P.Stučkas LVU. - Rīga : Avots, 1984. - 44 lpp. : il.
960. Dabas un vēstures kalendārs 1986.gadam / redkol.:  
G.Eberhards u.c. - Rīga : Zinātne, 1985. - 240 lpp., 8 lp. il.

961. Dabas un vēstures kalendārs 1987.gadam / redkol.:  
G.Eberhards u.c. - Rīga : Zinātne, 1986. - 256 lpp., 8 lp. il.

962. Морфогенез рельефа и палеогеография Латвии :  
Сборник научных трудов / редкол.: О.П.Аболтыныш (отв.ред.),  
Г.Я.Эберхардс, В.Я.Клане ; ЛГУ им. П.Стучки. Кафедра физической  
географии. - Рига : ЛГУ им. П.Стучки, 1986. - 146 с.

963. Dabas un vēstures kalendārs 1991.gadam / redkol.:  
G.Eberhards u.c. - Rīga : Zinātne, 1990. - 270 lpp., 20 lp. il.

964. Экзодинамические процессы и методы их  
исследования / редкол.: Г.Я.Эберхардс (отв.ред.), В.С.Зелчс, А.Ванага  
; рец.: И.Г.Вейнбергс, О.Никодемус ; ЛУ. Географический фак. - Рига  
: ЛУ, 1990. - 134 с. - (Научные труды Латв. ун-та ; Т.547).

965. Dabas un vēstures kalendārs 1992.gadam / redkol.:  
G.Eberhards u.c. - Rīga : Zinātne, 1991. - 288 lpp., 8 lp. il.

966. Daija G. Ūdenstilpju ekoloģija : Mācību līdzeklis / rec.:  
P.Cimdiņš, K.Vismanis ; red.: G.Eberhards, I.Audriņa ; LU. Vides  
aizsardzības un atjaunošanas katedra. - Rīga : LU, 1991. - 110 lpp.

967. Latvijas daba : Enciklopēdija / atb.red.G.Kavacis ; red. kol.:  
G.Eberhards u.c. - Rīga : Latvijas enciklopēdija, 1994. - (Enciklopēdija  
"Latvija un latvieši").  
1.[sēj.] : A - Dom. - 255 lpp. : il., tab., k.

968. Latvijas daba : Enciklopēdija / atb.red.G.Kavacis ; red. kol.:  
G.Eberhards u.c. - Rīga : Latvijas enciklopēdija, 1995. - (Enciklopēdija  
"Latvija un latvieši").  
2.[sēj.] : Don - Kņ. - 255 lpp. : il., tab., k.

**Profesora GUNTA EBERHARDA recenzētās disertācijas**

969. \*Golubovskis Ē. Noteku un upju regulēto gultņu hidrolikas un noturības problēmas : [Darbu kopoījums tehnisko zinātņu habil. dr. grāda iegūšanai] / rec.: G.Eberhards u.c. ; Latvijas Lauksaimniecības universitāte. - Jelgava, 1993.

969a. Kļaviņš M. Latvijas ūdeņu humusvielas : Habilitācijai iesniegtais zinātnisko darbu kopsavilkums / rec.: J.Drēģeris, U.Mīkstais, G.Eberhards ; LU ; Latvijas ZA Bioloģijas institūts. - Rīga, 1993. - 55 lpp., 39 lpp.il. - Bibliogr.: 49.-53.lpp.

970. \*Pāvilāns V. Vēstures un vēstures palīgdisciplīnu pētījumi Latvijas un Baltijas reģiona viduslaiku vēsturē : [Darbu kopoījums vēstures zinātņu habil. dr. grāda iegūšanai] / rec.: G.Eberhards u.c. ; Latvijas ZA Vēstures institūts. - Rīga, 1993.

### Raksti par profesoru G.EBERHARDU

971. Alksnis J. Ģeogrāfija / J.Alksnis, J.Ozols, V.Pūriņš // Latvijas PSR Mazā enciklopēdija. - Rīga : Zinātne, 1967. - 1.sēj. - 613.-614.lpp. - Pieminēts arī G.Eberhards.
972. Universitātes zinātniskās iestādes : Ģeogrāfijas zinātniskās pētniecības sektors // Pēteru Stučkas Latvijas Valsts universitātei 50 gadi. - Rīga : Zinātne, 1969. - 140.-146.lpp. - Pieminēts arī G.Eberhards.
973. Jaunputniņš A. Reljefs // Latvijas PSR Mazā enciklopēdija. - Rīga : Zinātne, 1970. - 3.sēj. - 151.-152.lpp. - Pieminēts arī G.Eberhards.
974. Rudzītis G. Smiltenes vidusskola // Latvijas PSR Mazā enciklopēdija. - Rīga : Zinātne, 1970. - 3.sēj. - 372.-373.lpp. - Pieminēts arī G.Eberhards.
975. Яунпутнинь А.И. Гунтис Эберхард : [Кандидат географических наук - 20 января 1970 года] // Padomju Students. - 1970. - 12.febr.
976. Tev taču pasaulē šajā ir jādzīvo ilgi vēl / P.Cimdiņš, R.Liepa // Mazās upes / P.Cimdiņš, R.Liepa. - Rīga : Zinātne, 1983. - 5.lpp. - Par G.Eberharda ieguldījumu upju un reljefa izpētē.
977. Ģeogrāfijas fakultāte // Pēteru Stučkas Latvijas Valsts universitātei 60 gadi. - Rīga : Avots, 1984. - 42.-44.lpp. - Pieminēts arī G.Eberhards.
978. Štrauhmanis Jānis. Jauni apvāršņi ģeogrāfu sadarbībā : [Tikšanās ar Stokholmas universitātes rektoru prof. S.Helmfrīdu] // Rīgas Balss. - 1987. - 16.okt. - 7.lpp. - Arī par prof. G.Eberhardu un doc. O.Aboltiņu.
979. Штраухманис Я. Перед географами - новые горизонты : [Встреча с ректором Стокгольмского университета профессором С.Хелмфридом] // Ригас Балсс. - 1987. - 16 окт. - С.7. - Также о профессоре Г.Эберхардсе и доценте О.Аболтыньше.
980. Cālīte A. Ko krāsim savā krātuvē? : [Par Latvijas Kultūras fondu] // Rīgas Balss. - 1988. - 26.febr. - 7.lpp. - Arī par G.Eberhardu - Daugavas komisijas priekšsēdētāju.
981. Ekoloģijas zināšanu problēmas // Jūrmala. - 1988. - 29.dec. - Arī par G.Eberhardu.

981a. Проблемы пропаганды экологических знаний // Юрмала. - 1996. - 29 дек. - Также о Г.Эберхардсе.

982. Цалите А. Что соберем в свою копилку ? : [О Латвийском фонде культуры] // Ригас Балсс. - 1988. - 26 февр. - С.7. - Также о председателе комиссии по Даугаве профессоре Г.Эберхардсе.

983. Kehre A. Ko iesākt ar mantojumu ? : [Par Jūrmalas dabas aizsardzību] // Jūrmala. - 1989. - 27.jūl. - 4.-5.lpp. - Arī par G.Eberhardu.

983a. Кехре А. Как поступить с наследством? : [Об охране природы Юрмалы] // Юрмала. - 1989. - 27 июля. - С.4-5. - Также о Г.Эберхардсе.

984. No Latvijas Zinātņu akadēmijas : [Latvijas ZA korespondētājlocekļu kandidāti: G.Eberhards u.c.] // Neatkarīgā Cīņa. - 1990. - 19.okt.

985. От Латвийской Академии наук : [Кандидиты в члены-корреспонденты Латвийской АН: Г.Эберхардс и др.] // Советская Латвия. - 1990. - 19 окт.

986. Daija Gunārs. Interdisciplinārs mācību priekšmets - vides zinātne // Izglītība. - 1991. - 12.dec. - 15.lpp. - Pieminēts G.Eberhards.

987. Latvijas Universitātes senāta sastāvs // Universitātes Avīze. - 1991. - Nr.5.-6. - 2.lpp. - Arī G.Eberhards.

988. Sauciens pēc palīdzības : [Aicinājums pasaules inteliģencei] // Kultūras Fonda Avīze. - 1991. - Marts. - 16.lpp. - Pieminēts G.Eberhards.

989. Gerts O. Akadēmijā vēl : [Latvijas ZA korespondētājlocekļi: G.Eberhards u.c.] // Neatkarīgā Cīņa. - 1992. - 11.janv.

990. Jaunievlētie Latvijas ZA korespondētājlocekļi : [G.Eberhards u.c.] // Zinātnes Vēstnesis. - 1992. - Nr.2.

991. Latvijas Zinātnes padome : Nozaru ekspertu komisijas : Ģeogrāfija // Zinātnes Vēstnesis. - 1993. - Nr.6. - Saturā minēts G.Eberhards.

992. Danilāns Igors. Ģeoloģijas nodaļa // Latvijas Universitāte 75. - Rīga : LU, 1994. - 321.- 325.lpp. - Pieminēts arī G.Eberhards.

993. Krūmiņš Juris. Universitāte šodien : Habilitācijas un promociju padomju darbs: 1991.-1993.g. / J.Krūmiņš, R.Kondratovičs // Latvijas Universitāte 75. - Rīga : LU, 1994. - 88.-113.lpp. - Pieminēts arī G.Eberhards.



## Profesora G.EBERHARDA darbu alfabētiskais rādītājs

Ābeļu salas. 1994.	927
Abruci. 1978.	47
Adamava. 1978.	48
Adirondaks. 1978.	49
Afāras ieplaka. 1978.	50
Āgenskalna kāpas. 1988.	746
Agrāk šeit jūra šalca. 1976.	36
Ahagars. 1978.	51
Ailaošana grēda. 1978.	52
Aizsargājamo dabas objektu kategorijas, to aizsardzības un saimnieciskās izmantošanas režīms. 1976.	37
Akmeņi un dižakmeņi. 1981.	712
Akmeņsala. 1988.	747
Akonkagva. 1978.	53
Akumulācijas reljefs. 1994.	928
Alašana grēda. 1978.	54
Aleča šļūdonis. 1978.	55
Alegeini. 1978.	56
Alegeinu plato. 1978.	57
Alfelda. 1978.	58
Almansora kalns. 1978.	59
Alpi. 1978.	60
Altintags. 1978.	61
Altiplana. 1978.	62
Aļaskas grēda. 1978.	63
Amatas senleja. 1994.	929
Amazones zemiene. 1978.	64
Anatolijas plakankalne. 1978.	65
Andalūzijas kalni. 1978.	66
Andalūzijas zemiene. 1978.	67
Andi. 1978.	68
Andreja sala. 1988.	748
Andrejsala. 1988.	749
Aneto smaile. 1978.	69
Anhela ūdenskritums. 1978.	70
Annamas kalni. 1978.	71
Annapura. 1978.	72
Ansarijas grēda. 1978.	73
Antiatlass. 1978.	74

Antilibāns. 1978.	75
Antitauris. 1978.	76
Antropogēnais reljefs. 1988.	750
Apalači. 1978.	77
Apenīni. 1978.	78
Apenīnu pussala. 1978.	79
Apo. 1978.	80
Apuseni. 1978.	81
Ar Gaujas vārdu. 1991.	911
Arābijas tuksnesis. 1978.	82
Aragacs. 1978.	83
Aravali grēda. 1978.	84
Ardēni. 1978.	85
Arkatags. 1978.	86
Arktika. 1978.	87
Arktiskā zemiene. 1978.	88
Arlberga pāreja. 1978.	89
Armaņakas plato. 1978.	90
Armorika. 1978.	93
Armēnijas kalniene. 1978.	91
Armēnijas Taurus. 1978.	92
Arnemlenda. 1978.	94
Asama. 1978.	95
Asamas kalni. 1978.	96
Askanija Novas rezervāts. 1978.	97
Atakamas tuksnesis. 1978.	98
Atlass. 1978.	99
Augstais Atlass. 1978.	100
Augstie līdzenumi. 1978.	101
Augstie plato. 1978.	102
Austrumāfrika. 1978.	103
Austrumāfrikas lauzumzona. 1978.	104
Austrumāzija. 1978.	105
Austrumeiropas līdzenums. 1978.	106
Austrumgati. 1978.	107
Austrumirānas kalni. 1978.	108
Austrumkorejas kalni. 1978.	109
Austrumlatvijas zemiene. 1967.	7
Austrumlatvijas zemiene. 1978.	110
Austrumpontijas kalni. 1978.	111
Austrumserbijas kalni. 1978.	112
Azandes plakankalne. 1978.	113
Babītes lagūna. 1988.	751
Babjas kalns. 1978.	114
Baitoušans. 1978.	115
Bakoņi. 1978.	116
Baktrijas līdzenums. 1978.	117
Baldones-Vecumnieku pauguraine. 1967.	8
Balkānu pussala. 1978.	118
Baložkalna kāpas. 1988.	752
Baltijas grēda. 1978.	119
Baltijas ledus ezera smilšainais līdzenums. 1988.	753
Baltors. 1978.	120
Bandajs. 1978.	121

Barisana grēda. 1978.	122
Barova rags. 1978.	123
Bavārijas mežs. 1978.	124
Bavārijas plakankalne. 1978.	125
Beišans. 1978.	126
Belovežas gārša. 1978.	127
Benfas nacionālais parks. 1978.	128
Benneviss. 1978.	129
Bensekas rags. 1978.	130
Berezinas rezervāts. 1978.	131
Beringa šļūdonis. 1978.	132
Bernes Alpi. 1978.	133
Bernīna. 1978.	134
Beržē bezdibenis. 1978.	135
Beržeņi. 1978.	136
Beskidi. 1978.	137
Beščadi. 1978.	138
Biafa šļūdonis. 1978.	139
Bieķensala. 1988.	754
Bighorni. 1978.	140
Bihori. 1978.	141
Bika masīvs. 1978.	142
Biķernieku kāpas. 1988.	755
Birangas kalni. 1978.	143
Biterūta grēda. 1978.	144
Blekhilsi. 1978.	145
Blūridži. 1978.	146
Bolderājas - Priedaines kāpu grēda. 1988.	756
Borboremas plato. 1978.	147
Bostonas kalni. 1978.	148
Boteva kalns. 1978.	149
Brennera pāreja. 1978.	150
Bretaņas pussala. 1978.	151
Brodpīks. 1978.	152
Brokens. 1978.	153
Bruksa grēda. 1978.	154
Caidama. 1978.	155
Cavo nacionālais parks. 1978.	156
Centrālā Āfrika. 1978.	157
Centrālā Āzija. 1978.	158
Centrālā Kordiljera. 1978.	159
Centrālais masīvs. 1978.	160
Centrālie līdzenumi. 1978.	161
Cik salu ir Gaujā? 1981.	713
Ciļanšans. 1978.	162
Cinlins. 1978.	163
Cūgšpice. 1978.	164
Čada ieplaka. 1978.	165
Čanbaišana plakankalne. 1978.	166
Čehu masīvs. 1978.	167
Čehu mežs. 1978.	168
Čevjotu kalni. 1978.	169
Čimborass. 1978.	170
Čotanagpūra. 1978.	171
Čugači. 1978.	172

Daba un sabiedrība. 1988.	705
Dabas aizsardzības un dabas resursu racionālas izmantošanas kontroles valsts dienestu un sabiedrisko organizāciju sistēma. 1980.	706
Dabas aizsardzības uzdevumi nākotnes aspektā. 1975.	33
Dabas resursu racionāla izmantošana. 1978.	173
Dabas resursu racionālas izmantošanas un dabas aizsardzības pamatprincipi. 1980.	707
Dabešana grēda. 1978.	174
Dahšteins. 1978.	175
Dajuilina grēda. 1978.	176
Damaralenda. 1978.	177
Dangreka kalni. 1978.	178
Darfuras plato. 1978.	179
Dārtmūra. 1978.	180
Daudera sala. 1988.	757
Daudzevas senleja. 1967.	9
Daugavas deltas. 1988.	758
Daugavas ieleja. 1967.	10
Daugavas ieleja. 1988.	759
Daugavas ieleja. 1994.	930
Daugavas ielejas sistēma. 1994.	931
Daugavas krāces, kauli un grūbes. 1990.	904
Daugavas programma. 1991.	912
Daugavas vārdā. 1989.	825
Daugavgrīvas sala. 1988.	760
Daugavgrīvas sala. 1994.	932
Daulagiri. 1978.	181
Daunsi. 1978.	182
Dehna. 1978.	183
Dekāna. 1978.	184
Demēnovas alas. 1978.	185
Deštekevirs. 1978.	186
Dienvidalpi. 1978.	187
Dienvidāzija. 1978.	188
Dienvidķīnas kalni. 1978.	189
Dienvidrietumu Kurzemes upju ieleju sistēma. 1994.	933
Dihsu. 1978.	190
Dihtavs. 1978.	191
Dināru kalnienē. 1978.	192
Djumbjers. 1978.	193
Doles sala. 1988.	761
Doles sala. 1994.	934
Dolomītalpi. 1978.	194
Domājot par apmetnēm. 1978.	195
Doms. 1978.	196
Dovrefjells. 1978.	197
Drakonu kalni. 1978.	198
Dreiliņu - Šķīrotavas līdzenums. 1988.	762
Druzu kalni. 1978.	199
Duklas pārkāpe. 1978.	200

Dunāntūla. 1978.	201
Durmitors. 1978.	202
Dvartes kalns. 1978.	203
Dzeģužkalns. 1988.	763
Dzelzs vārti. 1978.	204
Džanhanas līdzenums. 1978.	205
Dzosotinelisuns. 1978.	206
Džangtanga. 1978.	207
Džanika grēda. 1978.	208
Džaspera nacionālais parks. 1978.	209
Džilo. 1978.	210
Džofa. 1978.	211
Džomolungma. 1978.	212
Džosas plato. 1978.	213
Ectāles Alpi. 1978.	214
Edvarda plato. 1978.	215
Egmonta kalns. 1978.	216
Eiropa. 1978.	217
Eiropas kalns. 1978.	218
Eksmūra. 1978.	219
Elbursa kalni. 1978.	220
Erebuss. 1978.	221
Eštrelas kalni. 1978.	222
Etbajs. 1978.	223
Etna. 1978.	224
Etošapana rezervāts. 1978.	225
Evergleidsas zemiene. 1978.	226
Ezeru ieleja. 1978.	227
Fatra. 1978.	228
Fegeraša masīvs. 1978.	229
Fennoskandija. 1978.	230
Fihtela kalni. 1978.	231
Fihtelbergs. 1978.	232
Finsterārorns. 1978.	233
Fiziskās ģeogrāfijas katedra. 1979.	701
Flandrijas zemiene. 1978.	234
Flindersa grēda. 1978.	235
Flinta grēdas un Mamuta alu sistēma. 1978.	236
Fluviālā ģeomorfoloģija : 1.d. 1978.	237
Fluviālā ģeomorfoloģija : 2.d. 1978.	238
Fogelsbergs. 1978.	239
Fogtlande. 1978.	240
Frankenvalde. 1978.	241
Franklina kalni. 1978.	242
Franku Alba. 1978.	243
Freizeras plato. 1978.	244
Frīdrihsala. 1988.	764
Fudzijama. 1978.	245
Futadžalons. 1978.	246
Galhepigens. 1978.	247
Gallas - Somālijas plato. 1978.	248
Garciema lagūna. 1988.	765
Garonnas zemiene. 1978.	249
Gavarni. 1978.	250
Glaciālā ģeomorfoloģija. 1977.	41

Glaudānu sala. 1995.	939
Glenmora. 1978.	251
Glitertinns. 1978.	252
Gobi. 1978.	253
Gobi Altajs. 1978.	254
Gora. 1978.	255
Gorganas līdzenums. 1978.	256
Gosaintans. 1978.	257
Grandkuli kanjons. 1978.	258
Granparadīzs. 1978.	259
Gransaso. 1978.	260
Grāpju sala. 1988.	766
Greitvelija. 1978.	261
Grempjanu kalni. 1978.	262
Grenlande. 1978.	263
Grīnmauntinsi. 1978.	264
Grīziņkalna kāpa. 1988.	767
Grīziņkalns. 1995.	940
Grosgloknērs. 1978.	265
Grosvenedigers. 1978.	266
Guidžovas plakankalne. 1978.	267
Gulbju sala. 1988.	768
Gunbjerna kalns. 1978.	268
Ģeogrāfi - Gaujas nacionālajam parkam. 1978.	269
Ģeogrāfijas fakultāte. 1994.	935
Ģeogrāfu dienas. 1985.	736
Ģeoloģiskie procesi Latvijas upēs. 1982.	721
Ģeomorfoloģija. 1995.	938
Habarda šļūdonis. 1978.	270
Hangaja grēda. 1978.	271
Hantengri. 1978.	272
Harcs. 1978.	273
Henteja grēda. 1978.	274
Hīla. 1978.	275
Himalaji. 1978.	276
Hindukušs. 1978.	277
Hispara šļūdonis. 1978.	278
Hunsriks. 1978.	279
Hvannadalshnukurs. 1978.	280
Ibērijas kalni. 1978.	281
Iespējamās vides apstākļu izmaiņas un galvenās riska zonas, joslas Latvijas piekrastē. 1995.	941
Indas - Gangas līdzenums. 1978.	282
Inšana kalni. 1978.	283
Irānas kalniene. 1978.	284
Iravadi līdzenums. 1978.	285
Izbeigt "dabas dāvanu" laupīšanu. 1989.	826
Jablunkovas pāreja. 1978.	286
Jaunciema kāpas. 1988.	769
Aleksandrs Jaunputniņš. 1982.	720
Javornīki. 1978.	287
Jeloustonas nacionālais parks. 1978.	288
Jemenas kalni. 1978.	289
Jersikas sala. 1995.	942

Jesenīki. 1978.	290
Joho nacionālais parks. 1978.	291
Josemitu nacionālais parks. 1978.	292
Jostedalsbrē. 1978.	293
Juglas kāpas. 1988.	770
Juišana kalns. 1978.	294
Jukonas plato. 1978.	295
Jūlijas Alpi. 1978.	296
Jumpravas sala. 1995.	943
Jumpravas sala. 1988.	771
Jungfrava. 1978.	297
Junnanas kalniene. 1978.	298
Jura. 1978.	299
Jūra uzbrūk. Bet mēs? 1995.	944
Jūriņ' prasa ne tikai smalku tīklu... 1994.	936
Kā veidojās Daugava un tās sensalas. 1991.	913
Kačas Rana. 1978.	300
Kačkaris. 1978.	301
Kad Gaujas dzelmē pērlenes auga. 1991.	914
Kāda "mēness ainava" draud Skaistkalnei? Vai jēdzieni "priekšlikums" un "prasība" ir sinonīmi. 1988.	772
Kailass. 1978.	302
Kainunselke. 1978.	303
Kalabrija. 1978.	304
Kalahari. 1978.	305
Kalifornijas ieleja. 1978.	306
Kamarga. 1978.	307
Kamberlendas kalni. 1978.	308
Kamerūns. 1978.	309
Kampinosas gārša. 1978.	310
Kampučijas līdzenums. 1978.	311
Kandalakšas rezervāts. 1978.	312
Kantabrijas kalni. 1978.	313
Kanto līdzenums. 1978.	314
Kāpas kalni. 1978.	315
Kāpēc ozoliem pie Pededzes iepaticies? 1981.	714
Karabils. 1978.	316
Karakorums. 1978.	317
Karavanki. 1978.	318
Kardamona kalni. 1978.	319
Karintijas Alpi. 1978.	320
Karliktaga grēda. 1978.	321
Karlsbādes alas. 1978.	322
Karpati. 1978.	323
Karpatu rezervāts. 1978.	324
Karsts. 1978.	325
Karū. 1978.	326
Karvendels. 1978.	327
Kas mēs cits citam esam. 1988.	773
Kaskādu kalni. 1978.	328
Kašgārijas grēda. 1978.	329
Kašmiras ieleja. 1978.	330
Katalonijas kalni. 1978.	331
Kataras ieplaka. 1978.	332

Katlakalna kāpas. 1988.	774
Katmaja rezervāts. 1978.	333
Kaukāza rezervāts. 1978.	334
Kazirangas nacionālais parks. 1978.	335
Kebnekaise. 1978.	336
Kedrovajas grava. 1978.	337
Kembrianu kalni. 1978.	338
Kengzoška kalns. 1978.	339
Keri kalni. 1978.	340
Kerinči. 1978.	341
Kilimandžārs. 1978.	342
Kimberlijas plato. 1978.	343
Kimgansans. 1978.	344
Kinabals. 1978.	345
Kirenaika. 1978.	346
Kišalfelda. 1978.	347
Kivača rezervāts. 1978.	348
Kivu nacionālais parks. 1978.	349
Kizilagačas rezervāts. 1978.	350
Kizilkuma rezervāts. 1978.	351
Klamata masīvs. 1978.	352
Klinšu grēda. 1978.	353
Klinšu kalni. 1978.	354
Klinšu kalnu tranšeja. 1978.	355
Klīversala. 1988.	775
Ko atstāsim pēctečiem? 1970.	15
Ko glabā Lubāna ezers un klāni? 1988.	776
Kojusala. 1988.	777
Kolhīdas rezervāts. 1978.	356
Kolorādas plato. 1978.	357
Kolumbijas plato. 1978.	358
Kongo ieplaka. 1978.	359
Korabi. 1978.	360
Koratas plato. 1978.	361
Korbeta nacionālais parks. 1978.	362
Korbjēri. 1978.	363
Kordiljera Blanka. 1978.	364
Kordiljera Reala. 1978.	365
Kordiljēri. 1978.	366
Kordofanas plato. 1978.	367
Koromandelas krasts. 1978.	368
Kotantēna. 1978.	369
Krasnovodskas rezervāts. 1978.	370
Krasta Kordiljeras. 1978.	371
Krievu sala. 1988.	778
Krīgera nacionālais parks. 1978.	372
Krimas rezervāts. 1978.	373
Kristāla stalaktītu ala. 1978.	374
Krkonoše. 1978.	375
Kronoku rezervāts. 1978.	376
Krūmiņsala. 1988.	779
Krustpils sala. 1995.	944a
Kuhruds. 1978.	377
Kukušili. 1978.	378
Kundziņsala. 1988.	780



Kundziņsala. 1995	944b
Kunguras ledus ala. 1978.	379
Kunluns. 1978.	380
Kuntana grēda. 1978.	381
Kurdistānas kalni. 1978.	382
Kurpnieku sala. 1988.	781
Kurpnieku sala. 1995.	944c
Kuskokvimi. 1978.	383
Kutangs. 1978.	384
Kuzupči tuksnesis. 1978.	385
Kīpsala. 1988.	782
Kīpsala. 1995.	945
Kīšezera - Juglas ezervirknes ieplaka. 1988.	783
Labradora. 1978.	386
Ladaks. 1978.	387
Lagodehi rezervāts. 1978.	388
Lakstīgalu pussala. 1988.	784
Lasena smaile. 1978.	389
Latvijas jūras krastu monitorings. 1993.	925
Latvijas tuksneši. 1988.	785
Lauces ieleja. 1995.	946
Lečberga tunelis. 1978.	390
Lejasdonavas līdzenums. 1978.	391
Lejaskalifornijas ieleja. 1978.	392
Leones - Libērijas augstiene. 1978.	393
Lepontijas Alpi. 1978.	394
Lesā plato. 1978.	395
Leventīnas ieleja. 1978.	396
Libāna grēda. 1978.	397
Lībiešu sala. 1988.	786
Lībijas tuksnesis. 1978.	398
Lielā baseina kalniene. 1978.	399
Lielā Kāple. 1978.	400
Lielais Austrumu Ergs. 1978.	401
Lielais Hingāns. 1978.	402
Lielais Kanjons. 1978.	403
Lielais Ķīnas līdzenums. 1978.	404
Lielais Rietumu Ergs. 1978.	405
Lielais Smilšu tuksnesis. 1978.	406
Lielie Himalaji. 1978.	407
Lielie līdzenumi. 1978.	408
Lielo ezeru ieplaka. 1978.	409
Lietišķā ģeoekoloģija : 1.d. 1990.	905
Likaonas līdzenums. 1978.	410
Likumsakarība vai gadījuma raksturs? 1973.	28
Līneburgas tīrelis. 1978.	411
Litorīnas jūras lagūnu josla. 1988.	787
Litorīnas un Pēclitorīnas jūras terašu josla. 1988.	788
Livingstona kalni. 1978.	412
Logans. 1978.	413
Lomnicā smaile. 1978.	414
Lorensa augstiene. 1978.	415
Luāras zemiene. 1978.	416
Lubānas līdzenums. 1978.	417

Lucavsala. 1988.	789
Lucavsala. 1995.	946a
Lundas plato. 1978.	418
Lužicas kalni. 1978.	419
Ļaohes līdzenums. 1978.	420
Ļubļinas augstiene. 1978.	421
Makals. 1978.	422
Makenzi kalni. 1978.	423
Makenzi zemiene. 1978.	424
Maklaja krasts. 1978.	425
Malabaras krasts. 1978.	426
Maladeta. 1978.	427
Maldrovs. 1978.	428
Malvas plato. 1978.	429
Mamuta ala. 1978.	430
Mamuta alas nacionālais parks. 1978.	431
Mandžūrijas - Korejas kalni. 1978.	432
Mangašsala. 1988.	790
Mangaju pussala. 1988.	791
Mānselke. 1978.	433
Mantikeiras grēda. 1978.	434
Marokas Meseta. 1978.	435
Marroki rags. 1978.	436
Masaju stepe. 1978.	437
Masgreiva grēda. 1978.	438
Matabele. 1978.	439
Materhorns. 1978.	440
Mātra. 1978.	441
Matugrosas plato. 1978.	442
Maunakea. 1978.	443
Maunaloa. 1978.	444
Mazā Vējzaķsala. 1988.	792
Mazais Hingāns. 1978.	445
Mazāzijas kalniene. 1978.	446
Mazie Himalaji. 1978.	447
Mazovijas - Podlases zemiene. 1978.	448
Mazpolijas augstiene. 1978.	449
Mazuru ezeru augstiene. 1978.	450
Mečeks. 1978.	451
Meklenburgas ezeru plato. 1978.	452
Mekrānas kalni. 1978.	453
Meksikas kalniene. 1978.	454
Meksikas liča zemiene. 1978.	455
Melnkalnes plato. 1978.	456
Menamas zemiene. 1978.	457
Mērčisona ūdenskritums. 1978.	458
Meridas Kordiljera. 1978.	459
Meseta. 1978.	460
Mezopotāmijas zemiene. 1978.	461
Mičels. 1978.	462
Mīlestības saliņa. 1988.	793
Misūri plato. 1978.	463
Mitumbas kalni. 1978.	464
Mohaves tuksnesis. 1978.	465
Monblāns. 1978.	466

Mongolijas Altajs. 1978.	467
Monpelē. 1978.	468
Monseni. 1978.	469
Morāvijas krasts. 1978.	470
Morāvijas vārti. 1978.	471
Morvāns. 1978.	472
Moskītu krasts. 1978.	473
Mučingās kalni. 1978.	474
Mums tikai viena Gauja. 1991.	915
Muztagata. 1978.	475
Mūksala. 1988.	794
Mūsu jūras krasti un globālās klimata izmaiņas	916
Mūsu veikums dabas aizsardzībā. 1977.	42
Nabesnas šļūdonis. 1978.	476
Nalārboras līdzenums. 1978.	477
Namiba tuksnesis. 1978.	478
Nangaparbats. 1978.	479
Nanlīna kalni. 1978.	480
Nanšans. 1978.	481
Naurzumas rezervāts. 1978.	482
Nāves ieleja. 1978.	483
Neatgūstamais jāsaglabā. 1986.	740
Neatgūstamais jāsaglabā! 1989.	827
Niagāras ūdenskritums. 1978.	484
Nilgiri. 1978.	485
Nimbās kalns. 1978.	486
Nišapūras kalni. 1978.	487
Nordeķu - Kalnciema kāpu grēda. 1988.	795
Nordkaps. 1978.	488
Nordkins. 1978.	489
Normandijas augstiene. 1978.	490
Nūbijas tuksnesis. 1978.	491
Odenvalde. 1978.	492
Okas rezervāts. 1978.	493
Olimps. 1978.	494
Omānas kalni. 1978.	495
Orinokas zemiene. 1978.	496
Orisava. 1978.	497
Ortless. 1978.	498
Osogovas Planina. 1978.	499
Ostas un to ietekme uz procesiem un krastu izmaiņām Latvijas piekrastē. 1995.	947
Ounaselke. 1978.	500
Ozarka plato. 1978.	501
Padānas līdzenums. 1978.	502
Papuks. 1978.	503
Par dažām īpatnībām Daugavas ielejas morfoloģijā posmā Jēkabpils - Pļaviņas. 1963.	1
Paranas plato. 1978.	504
Pārdaugavas līdzenums. 1988.	796
Parikutins. 1978.	505
Parīzes baseins. 1978.	506
Parnass. 1978.	507
Paropamizs. 1978.	508

Patkaja kalni. 1978.	509
Penini. 1978.	510
Penninu Alpi. 1978.	511
Pētera Pirmā grēda. 1978.	512
Petermaņa šjūdonis. 1978.	513
Pfalcas mežs. 1978.	514
Picundas rezervāts. 1978.	515
Pidmonts. 1978.	516
Pieatlantijas zemiene. 1978.	517
Piejūras Alpi. 1978.	518
Piekrastes grēda. 1978.	519
Pieņemto zīmju un apzīmējumu sistēma geomorfoloģijā. 1972.	19
Pieokas terasu rezervāts. 1978.	520
Pilāts. 1978.	521
Pilišs. 1978.	522
Pīļu sala. 1988.	797
Pinda kalni. 1978.	523
Pirātu krasts. 1978.	524
Pireneji. 1978.	525
Pireneju pussala. 1978.	526
Pirins. 1978.	527
Pirmsledus laikmeta upes. 1977.	43
Pirpandžala grēda. 1978.	528
Pjetrosa kalns. 1978.	529
Poļesjes rezervāts. 1978.	530
Pomožes Ezeru augstiene. 1978.	531
Pontijas kalni. 1978.	532
Popokatepetls. 1978.	533
Postojnas ala. 1978.	534
Prahovas klintis. 1978.	535
Predjalas pārkāpe. 1978.	536
Priekšalpi. 1978.	537
Priekšāzijas kalnienes. 1978.	538
Pripetes rezervāts. 1978.	539
Provansas Alpi. 1978.	540
Putnu sala. 1988.	798
Rīgas jūras līča krastu un pludmaļu monitorings. 1989.	828
Rīgas līča krastu patreizējais monitorings un datu kompjuāterizācijas kompleksas nodrošināšanas problēma. 1991.	917
Rīgas smiltāju līdzenums. 1988.	801
Rāmavas - Medēmu kāpu grēda. 1988.	799
Ramitas rezervāts. 1978.	541
Registānas tuksnesis. 1978.	542
Reikjanesa grēda. 1978.	543
Reinas Šiferkalni. 1978.	544
Reinīrs. 1978.	545
Reljefs. 1984.	731
Reljefs. 1988.	800
Repetekas rezervāts. 1978.	546
Republikas pāreja. 1978.	547
Rētijas Alpi. 1978.	548
Ricas rezervāts. 1978.	549

Rietumāzija. 1978.	550
Rietumgati. 1978.	551
Rietumindijas grēda. 1978.	552
Rietumkarpati. 1978.	553
Rietumkordiljera. 1978.	554
Rietumpontijas kalni. 1978.	555
Rietumu Sjerramadre. 1978.	556
Rifs. 1978.	557
Risnaks. 1978.	558
Rivjēra. 1978.	559
Rodopi. 1978.	560
Rokas rags. 1978.	561
Roraima. 1978.	562
Ruapehs. 1978.	563
Rubelhali. 1978.	564
Rūdu kalni. 1978.	565
[Runa LTF 1.kongresā]. 1989.	829
Rutku sala. 1988.	802
Ruvenzori. 1978.	566
Sahāra. 1978.	567
Sahāras Atlāss. 1978.	568
Salpaušelke. 1978.	569
Sandomežas ieplaka. 1978.	570
Sandzjana līdzenums. 1978.	571
Saričeleka rezervāts. 1978.	572
Satpūras kalni. 1978.	573
Savača grēda. 1978.	574
Savojas Alpi. 1978.	575
Selkērki. 1978.	576
Sengotarda pāreja. 1978.	577
Senteliāsa kalni. 1978.	578
71. - pavadīts varenī. 1971.	18
Serbijas kalniene. 1978.	579
Serengeti nacionālais parks. 1978.	580
Serheds. 1978.	581
Sevēni. 1978.	582
Sičuanas ieplaka. 1978.	583
Sihotealina rezervāts. 1978.	584
Silēzijas augstiene. 1978.	585
Silvreta. 1978.	586
Simplona pāreja. 1978.	587
Sīrijas tuksnesis. 1978.	588
Sistānas ieplaka. 1978.	589
Sivaliks. 1978.	590
Sjerramaestra. 1978.	591
Skandināvijas kalni. 1978.	592
Skandināvijas pussala. 1978.	593
Skone. 1978.	594
Slotmakera sala. 1988.	803
Slovākijas karsts. 1978.	595
Slovākijas Rūdu kalni. 1978.	596
Slovīnu Tautas parks. 1978.	597
Sniķeru sala. 1988.	804
Snoudons. 1978.	598
Spilves pļavas. 1988.	805

Staburags. 1970.	16
Staraplanina. 1978.	599
Starptautiska sadarbība - dabas bagātību saprātīgas izmantošanas, pavairošanas un aizsardzības obligāts priekšnoteikums. 1980.	708
Stenlija ūdenskritumi. 1978.	600
Stikinas plato. 1978.	601
Stromboli. 1978.	602
Suleimana kalni. 1978.	603
Sungari līdzenums. 1978.	604
SunĶao. 1978.	605
Sūnu sala. 1988.	806
Suomenselke. 1978.	606
Šanas kalniene. 1978.	607
Šandunas kalni. 1978.	608
Šansi plato. 1978.	609
Štirijas Alpi. 1978.	610
Šumava. 1978.	611
Švābu Alba. 1978.	612
Švābu - Franku kuestu grēda. 1978.	613
Švarcvalde. 1978.	614
Šveices nacionālais parks. 1978.	615
Šveices plakankalne. 1978.	616
Tahans. 1978.	617
Tahumulks. 1978.	618
Taihanšans. 1978.	619
Taklamakana tuksnesis. 1978.	620
Tanezrufta plato. 1978.	621
Tangla. 1978.	622
Tanglas pāreja. 1978.	623
Tara. 1978.	624
Tarimas līdzenums. 1978.	625
Tas svarīgi katram. 1972.	20
Tatri. 1978.	626
Tatru nacionālais parks. 1978.	627
Tauerns. 1978.	628
Taunuss. 1978.	629
Taurus. 1978.	630
Teberdas rezervāts. 1978.	631
Teitoburgas mežs. 1978.	632
Tella Atlass. 1978.	633
Tibetas kalniene. 1978.	634
Tiha plato. 1978.	635
Tihaņa. 1978.	636
Tiringenes mežs. 1978.	637
Tjanšans. 1978.	638
Tokijas līdzenums. 1978.	639
Tongarira nacionālais parks. 1978.	640
Top skaisti jauno jūru krasti. 1981.	715
TornĶata kalni. 1978.	641
Torņakalna kāpas. 1988.	807
Trāķijas zemiene. 1978.	642
Transilvānija. 1978.	643
Transilvānijas plato. 1978.	644
Triglavus. 1978.	645

Turānas zemiene. 1978.	646
Turfanas ieplaka. 1978.	647
Turkmēnijas - Horasanas kalni. 1978.	648
Tuvaika kalni. 1978.	649
Ūdenskritumi. 1970.	17
Ugandas - Unjamveži plato. 1978.	650
Ukrainas stepju rezervāts. 1978.	651
Upembas nacionālais parks. 1978.	652
Upju iegraušānās iežos un duļķu pārņšana. 1977.	44
Upstarpa. 1978.	653
Vai būs Daugavas dabas parks? 1988.	808
Vai jāglābj Jūrmalas pludmale? 1988.	809
Vai Jūrmalu ārstēsim zinātniski. 1989.	830
Vai Latvijai vajadzīgi dabas aizsardzības speciālisti. 1990.	906
Vaiomingas baseins. 1978.	654
Valtellīnas ieleja. 1978.	655
Vanki nacionālais parks. 1978.	656
Vatnajēkudls. 1978.	657
Vecāķu - Vecmilgrāvja kāpu grēda. 1988.	810
Vecdaugavas pussala. 1988.	811
Vējzaķsala. 1988.	812
Velds. 1978.	658
Velebits. 1978.	659
Verkors. 1978.	660
Vērtēšs. 1978.	661
Vezuvs. 1978.	662
Vīberta sala. 1988.	813
Vides zinātņu bakalaura programma Latvijas Universitātes Ģeogrāfijas fakultātē. 1991.	918
Vidusafganistānas kalni. 1978.	663
Vidusamerika. 1978.	664
Vidusāzija. 1978.	665
Vidusķehijas augstiene. 1978.	666
Vidusdonavas līdzenums. 1978.	667
Viduseiropas līdzenums. 1978.	668
Vidusrānas kalni. 1978.	669
Vihrens. 1978.	670
Viklova kalni. 1978.	671
Viktorijas ūdenskritums. 1978.	672
Vildšpice. 1978.	673
Vindjas kalni. 1978.	674
Vīnes mežs. 1978.	675
Virunga. 1978.	676
Vislas Žulavi. 1978.	677
Vitni kalns. 1978.	678
Vitoša. 1978.	679
Vogēzi. 1978.	680
Voroņežas rezervāts. 1978.	681
Vosaču grēda. 1978.	682
Vošitas kalni. 1978.	683
Vrangeļa kalni. 1978.	684
Vudbafalas nacionālais parks. 1978.	685

Vulkāna. 1978.	686
Vulkāniskais plato. 1978.	687
Zaaminas rezervāts. 1978.	688
Zagross. 1978.	689
Zaķusala. 1988.	814
Zalckammergūta masīvs. 1978.	690
Zajais sēklis. 1988.	815
Zaskars. 1978.	691
Zasulauka kāpas. 1988.	816
Zauerlande. 1978.	692
Zemes reljefs. 1979.	702
Zemmeringa pāreja. 1978.	693
Zemplēns. 1978.	694
Zerdkuhs. 1978.	695
Ziemeļalbānijas Alpi. 1978.	696
Ziemeļamerika. 1978.	697
Ziemeļvidzemes reģionālā dabas aizsardzības kompleksa Rīgas līča krastu eksodinamisko procesu monitorings. 1993.	926
Ziepiņkalna kāpas. 1988.	817
Zinātniskās ekspedīcijas. 1977.	45
Zirgu sala. 1988.	818
Zirņu sala. 1988.	819
Zvirgzdusala. 1988.	820
<hr/>	
Coasts of Latvia. 1992.	923
In Latvia. 1991.	919
Main features of the development of river valleys in the East Baltic. 1983.	729
Main features of the development of river valleys in the East Baltic. 1984.	732
On the evolution of river-valleys in the Soviet Baltic countries. 1987.	742
The problems of palaeohydrological reconstructions in the area of the Last Glaciation on the example of the Soviet Baltic Countries. 1991.	920
Report on shoreline (coastal zone) studies in Latvia, 1987 - 1993. 1994.	937
The Salaca river valley. 1992.	924
Some problems and results of palaeohydrological reconstructions with examples of the Baltic Republics. 1987.	743
<hr/>	
Агенсканские дюны. 1989.	831
Акменьсала. 1989.	832
Андрейсала. 1989.	833
Андрея остров. 1989.	834
Антропогенный рельеф. 1989.	835
Бабитская лагуна. 1989.	836



Баложкалские дюны. 1989.	837
Биекенсала. 1989.	838
Бикерниекские дюны. 1989.	839
Бодерайско - Приedayнская дюнная гряда. 1989.	840
Вейзакьсала. 1989.	841
Век озера: тысячелетия. 1988.	821
Вецакско - Вецмилгравская дюнная гряда. 1989.	842
Вецдаугавас полуостров. 1989.	843
Виберта остров. 1989.	844
Влияние местных коренных пород на формирование петрографического состава аллювия в долинах Латвии. 1980.	709
Гарциемская лагуна. 1989.	845
Где остановиться? 1978.	698
Геологические процессы на реках Латвийской ССР. 1982.	722
Геоморфология и палеогеография. 1976.	38
Голоценовые аллювиальные отложения р. Западная Двина (Даугава) в пределах Латвийской ССР. 1966.	5
Грапью-сала. 1989.	846
Гризинькалские дюны. 1989.	847
Гулбю остров. 1989.	848
Даугава - твоя и моя. 1988.	822
Даугава: что ее ждет. 1988.	823
Даугавгривас остров. 1989.	849
Даугавы дельты. 1989.	850
Даугавы долина. 1989.	851
Даудера-сала. 1989.	852
Дзегужкалнс. 1989.	853
Долес остров. 1989.	854
Долина р. Салаца. 1992	924a
Долино- и террасообразование в условиях флювиального морфогенеза области последнего материкового оледенения (на примере Прибалтики). 1990.	907
Дрейлиньско - Шкиротавская равнина. 1989.	855
Заюсала. 1989.	856
Заяйс-секлис. 1989.	857
Засулаукские дюны. 1989.	858
Звидзе - многослойное поселение эпох мезолита и неолита на Лубанской низине (Латвийская ССР). 1984.	733
Звиргдусала. 1989.	859
Зиепниекалские дюны. 1989.	860
Зиргу остров. 1989.	861
Зирню остров. 1989.	862
Исследование образования авандюны в курортном городе Юрмала в вершине Рижского залива. 1989.	863
Исчезнет ли уникальный пляж? 1990.	908
К вопросу о ледниковом переформировании древних погребенных врезов. 1982.	723
Как лечить Юрмалу - определяет наука. 1989.	864
Катлакалские дюны. 1989.	865

Кипсала. 1989.	866
Кишэзерско - Югльская озерная впадина. 1989.	867
Кливерсала. 1989.	868
Колбания урвня древнего озера Лубанас и заселение его берегов человеком. 1981.	716
Коюсала. 1989.	869
Криеву остров. 1989.	870
Крумьиньсала. 1989.	871
Кундзиньсала. 1989.	872
Курпниеку остров. 1989.	873
Лакстигалу полуостров. 1989.	874
Либиешу остров. 1989.	875
Литоринowego и Послелиторинowego моря террасный пояс. 1989.	876
Литоринowego моря лагунный пояс. 1989.	877
Луцавсала. 1989.	878
Маза-Вейзакьсала. 1989.	879
Мангальсала. 1989.	880
Мангалю полуостров. 1989	881
Маршрут: Рига - Вецумниекс - Валле - Кегумс - Огре - Сунтажи - Сигулда - Цесис. 1972.	21
Методика создания и эксплуатации системы регионального мониторинга пляжей. 1990.	909
Методы и основные результаты стационарных исследований современных речных процессов на территории национального парка "Гауя". 1982.	724
Милестибас островок. 1989.	882
Мониторинг пляжа и берегов Рижского залива. 1989.	883
Море наступает. А мы? 1995.	948
Морфогенез долин области последнего материкового оледенения и современные речные процессы. 1985.	737
Морфогенез долины р.Салацы. 1973.	29
Морфология и генезис некоторых типов долин и долинообразных форм в бассейне р.Даугава. 1969.	12
Муксала. 1989.	884
Надо ли спасать Юрмальский пляж? 1988.	824
Наше морское побережье и глобальные изменения климата. 1991.	921
Некоторые аспекты палеогидроморфологического анализа аллювиальных отложений террас, пойм и современных русел рек Латвии и Литвы. 1985.	738
Новые данные по геоморфологии поселений каменного века Лубанской низины (мезолит, ранний и средний неолит). 1989.	885
Нордекско - Калнциемская дюнная гряда. 1989.	886
О закономерностях формирования спектров речных террас области последнего оледенения. 1973.	30
О международном сотрудничестве в изучении	

- флювиальных образований. 1982. 725
- некоторых особенностях древних врезов на территории Латвии и их формировании. 1975. 34
- некоторых особенностях морфологии, строения и развития рельефа Лубанской равнины в позднеледниковое время. 1969. 13
- некоторых признаках неотектонических движений в районе Стабурага. 1964. 2
- некоторых типах долин и долинообразных форм и их генезисе в бассейне р.Даугавы. 1966. 6
- применении метода анализа фациальной структуры аллювия в изучении молодых и современных движений земной коры в Средней Прибалтике. 1982. 726
- развитии долины р.Даугавы (в пределах Латвийской ССР). 1965. 3
- террасах долины реки Даугавы на участке Кокнесе - Огре. 1965. 4
- формировании предфронтальных водно-ледниковых бассейнов и долинно-речной сети во время деградации ледника последнего оледенения на территории Латвийской ССР. 1974. 32
- характере молодых движений земной коры Латвии по результатам изучения речных долин. 1972. 22
- характере молодых движений земной коры Латвии по результатам изучения речных долин. 1973. 31
- Об озерно-ледниковом бассейне Восточно-Латвийской низменности. 1967. 11
- Оса - многослойное поселение эпох мезолита и неолита на Лубанской низине (Латвийская ССР). 1984. 734
- Основные закономерности долинообразования в Прибалтике. 1977. 46
- Основные закономерности долинообразования в Прибалтике. 1979. 703
- Основные закономерности формирования долинно-речной сети области последнего Европейского оледенения. 1979. 704
- Основные комплексы маргинальных образований и отступление ледника на территории Латвийской ССР. 1972. 23
- Основные предпосылки долинообразования на этапе дегляциации последнего материкового оледенения на территории Средней Прибалтики. 1980. 710
- Основные тенденции краткосрочных изменений бюджета пляжевых отложений вершины Рижского залива. 1991. 922
- Основные типы и сезональная ритмика переработки берегов свободно меандрирующих рек Прибалтики (на примере Латвии). 1984. 735

Основные типы и сезонные перестроения берегов малых и средних свободноморфующих рек Средней Прибалтики. 1986.	741
Основные черты ледникового морфогенеза и особенности деградации последнего ледникового покрова на территории Латвии. 1972.	24
Основные черты формирования состава руслового аллювия рек области последнего оледенения. 1987.	744
Основные этапы развития и осадконакопления озера Лубанас в голоцене (Восточная Латвия). 1983.	730
Особенности проявления аккумуляции и экзарации ледника последнего оледенения в некоторых древних погребенных врезках Латвии. 1978.	699
Особенности строения и состава аллювиальных отложений малых и средних рек области последнего оледенения и влияние на их формирование антропогенного фактора. 1981.	717
Пардаугавская равнина. 1989.	887
Песчаная равнина Балтийского ледникового озера. 1989.	888
Пилю остров. 1989.	889
Плановые деформации русла реки Гауи в пределах Национального парка за последние 50 лет. 1980.	711
Путну-сала. 1989.	890
Размыв берегов р.Гауи во время низких и высоких весенних половодий. 1987.	745
Рамавско - Медемская дюнная гряда. 1989.	891
Рельеф. 1985.	739
Рельеф. 1989.	892
Рижская песчаная равнина. 1989.	893
Роль приледниковых и изолированных водоемов в формировании речных долин. 1975.	35
Рутку остров. 1989.	894
Скорости накопления голоценового аллювия и врезания некоторых рек Латвии. 1981.	718
Слотмакера-сала. 1989.	895
Сникеру остров. 1989.	896
Современные экзодинамические процессы, методика их изучения и картографирования в крупном городе по деформациям зданий. 1990.	910
Состояние изученности современных экзогенных процессов на территории Латвии. 1982.	727
Спилвские луга. 1989.	897
Строение и развитие долин бассейна реки Даугава. 1972.	25
Строение и развитие долинной сети реки Даугавы. 1969.	14
Субгляциальные ложбины и особенности их размещения в пределах низменных	

районов Латвии. 1972.	26
Суну-сала. 1989.	898
Там, где шумело море. 1976.	39
Типы строения и особенности формирования аллювия в долинах Южной и Средней Прибалтики. 1978.	700
Типы строения и особенности формирования аллювия средних и малых рек Средней Прибалтики. 1976.	40
Торнякалские дюны. 1989.	899
Флювиальные рельефообразующие процессы рек Латвийской ССР. 1982.	728
Формирование голоценовых аллювиальных отложений средних и малых рек области последнего оледенения. 1972.	27
Фридрихсала. 1989.	900
Характер и интенсивность горизонтальных деформаций меандрирующих рек Средней Прибалтики. 1981.	719
Юмправсала. 1989.	902
Югльские дюны. 1989.	901
Яунциемские дюны. 1989.	903

## Personu rādītājs

Skaitlis pie uzvārda norāda attiecīgā darba numuru rādītājā, ja skaitlis ir iekavās - darbs par šo personu.

Āboltiņš O.	238, 935, 237, 978
Alksnis J.	971
Audriņa I.	966
Cālīte A.	980
Cimdiņš P.	966, 976
Daija G.	905, 966, 986
Danilāns I.	992
Drēģeris J.	699a
Dvareckas V.	742
Emsis I.	830
Gerts O.	989
Ginters M.	195
Golubovskis Ē.	969
Helmfrīds S.	978

Indāns A.	702
Jakovičs A.	905
Jankevics J.	959
Jaunputniņš A.	(720), 973
Kavacis G.	967, 968
Kehre A.	830, 983
Keiša R.	825
Klane V.	41
Kļaviņš M.	905, 969a
Kondratovičs R.	993
Krūmiņš J.	993
Lauzis A.	712
Lībeka M.	936
Liepa R.	976
Mauriņš A.	905
Melluma A.	712
Miidel A.	729, 732
Mikstais U.	969a
Ozols J.	971
Pastors A.	915
Paukšte S.	37
Pāvilāns V.	970
Proboks J.	915, 715
Pūriņš V.	971
Ramans K.	905, 959, 37
Raukas A.	920, 742, 743
Rudzītis G.	974

Saltupe B.	712, 925, 926, 947
Sproģis G.	944
Straume J.	830
Streipa M.	238, 41, 237
Štrauhmanis J.	959, 978, 935
Velde V.	195
Vismanis K.	966
Zelčš V.	938
Ziediņš P.	195
Zvirgzds A.	830
<hr/>	
Аболтиныш О.	см.Аболтыныш О.П.
Аболтиныш О.П.	см.Аболтыныш О.П.
Аболтынь О.П.	см.Аболтыныш О.П.
Аболтыныш О.	см.Аболтыныш О.П.
Аболтыныш О.П.	21, 23, 24, 32, 952, 954, 962, 979
Бяуонис М.	738
Ванага А.	964
Вейнбергс И.	см.Вейнбергс И.Г.
Вейнбергс И.Г.	23, 24, 32, 964
Велде В.	698
Гинтер М.	698
Даниланс И.Я.	24
Дварецкас В.В.	700, 738



Довгополова Р.	956
Загорскис Ф.А.	734
Звиргзс А.	864
Зелчс В.С.	964
Зиединь П.	698
Ильвес Э.О.	718
Кехре А.	864, 983а
Клане В.Я.	952, 954, 962
Лацис А.Э.	711
Лийва А.А.	733
Лозе И.	см.Лозе И.А.
Лозе И.А.	730, 733
Мейронс З.В.	24
Никодемус О.	964
Ошкая И.	822
Раукас А.В.	725
Розанов Л.Л.	717, 718, 727, 738, 909, 922
Салтупе Б.М.	25
Серебрянный Л.Р.	948
Спрогис Г.	733, 734, 23
Стелле В.Я.	см.Страуме Я.А.
Страуме Я.	24, 864
Страуме Я.А.	725
Таваст Э.Х.	979
Хелмфрид С.	982
Цалите А.	

Штраухманис Я.	979
Эберхардс А.	745, 863
Эмсис И.	864
Юшкевич В.В.	24
Якубовская И.Я.	733, 734
Яунпутинь А.И.	975, 24

## SATURS

Priekšvārds	4
Profesors Guntis Eberhards	5
Professor Guntis Eberhards	13
Profesora Gunta Eberharda publicētie darbi	23
Profesora Gunta Eberharda rediģētie darbi	83
Profesora Gunta Eberharda recenzētās disertācijas	85
Literatūra par profesoru G.Eberhardu	86
Profesora G.Eberharda darbu alfabētiskais rādītājs	88
Personu rādītājs	109

Profesors  
GUNTIS EBERHARDS

Biobibliogrāfiskais rādītājs

Sastādītāja Sandra Ranka  
Bibliogrāfiskā redaktore Diāna Paukšēna

Literārās redaktores  
L.Paegle, I.Audriņa, R.Pavlova

---

Reģ. apl. Nr.2-0266. Pasūt.Nr. 52  
Metiens 130 eks.  
Iespiests LU tipogrāfijā  
LV-1050 Rīga, Baznīcas ielā 5