LUZ Latvijas Universitātes zinātnieki



Profesors

Jānis Porietis

BIBLIOGRĀFIJA



LUZ Latvijas Universitātes zinātnieki



Latvijas Universitātes zinātnieki

PROFESORS

JĀNIS PORIETIS

Bibliogrāfiskais rādītājs

Latvijas Universitātes BIBLIOTĒKA

Latvijas Universitāte, 2004

UDK 016:33
Po 643

Vāka noformējumam izmantots mākslinieces **Valentīnas Zeiles** cilnis.

Profesors Jānis Porietis: bibliogrāfiskais rādītājs / LU bibliotēka: sast. Inga Niedra; bibliogr. red. Diāna Paukšēna. – Rīga, 2004. - 240 lpp.

Bibliogrāfiskajā rādītājā ietverti profesora Jāņa Porieša publicētie darbi no 1947. līdz 2004. gadam, kā arī literatūra par viņu.

Rādītāju var izmantot zinātniskajam un mācību darbam studenti un pasniedzēji.

Sastādītāja **Inga Niedra**

Bibliogrāfiskā redaktore **Diāna Paukšēna**

© Inga Niedra, 2004
© Latvijas Universitāte, 2004
© Apgāds "Rasa ABC", datorsalikums, vāka dizains, 2004

ISBN 9984-653-90-0

Priekšvārds

Habilitētā ekonomikas zinātņu doktora, valsts emeritētā profesora Jāņa Porieša bibliogrāfiskajā rādītājā apkopoti viņa publicēto darbu bibliogrāfiskie apraksti no 1947. līdz 2004.gadam. Rādītājā ir iekļauti visi apraksti no 1986.gadā izdotā, Vinetas Lagzdiņas sastādītā profesora Jāņa Porieša personālā bibliogrāfiskā rādītāja (skat. Nr.1289).

Atsevišķās nodaļās apkopoti profesora J.Porieša publicētie, sastādītie darbi, vadītās un oponētās disertācijas, rediģētie un recenzētie darbi, izdevumi, par kuriem ir atbildīgs profesors, J.Porieša sarunas, intervijas, uzstāšanās, kā arī raksti par profesoru.

Nodaļu ietvaros bibliogrāfiskie apraksti kārtoti hronoloģiskā secībā. Gada ietvaros vispirms uzrādīti darbi latviešu valodā, tad svešvalodās ar latīņu grafiku un pēc tam kirilicā. Katras valodas ietvaros tie sakārtoti darbu nosaukumu vai autoru alfabētiskā secībā.

Ja par publikāciju ir recenzija, tās apraksts ievietots tūlīt aiz publicētā darba apraksta ar iedaļu "Recenzija". Ja uz publikāciju ir atsauce cita autora darbā, tā arī ievietota aiz publikācijas ar piezīmi "Atsauce grām.", norādot avotu un lappusi, kurā tā minēta. Ja darbs ir ievietots kāda autora izmantotās vai ieteicamās literatūras sarakstā, tas ievietots aiz konkrētā darba ar piezīmi "Bibliogr. grām.", norādot avotu un lappusi, kurā minēts konkrētais darbs.

Bibliogrāfiskajos aprakstos profesors J.Porietis kā autors nav norādīts, izņemot gadījumus, kad darbs rakstīts kopā ar līdzautoriem.

Visi bibliogrāfiskie apraksti sastādīti, apskatot izdevumus *de visu*. Apraksti, kurus nav bijis iespējams sastādīt tieši pēc izdevumiem un kas iegūti no citiem avotiem, apzīmēti ar zvaigznīti (*) ieraksta beigās.

Sastādot bibliogrāfiskos aprakstus, saglabāta tāda pati rakstība kā publikācijās (lielie burti u. c.).

Rādītājam pievienoti profesora J.Porieša publicēto darbu nosaukumu alfabētiskais palīgrādītājs un personu palīgrādītājs. J.Porieša publikāciju tematisko sadalījumu par laiku no 1947. līdz 1985.gadam var apskatīt iepriekšminētajā 1986.gadā izdotajā personālajā bibliogrāfiskajā rādītājā.

Darbu nosaukumu palīgrādītājā blakus katra darba nosaukumam uzrādīts tā publicēšanas gads un bibliogrāfiskā apraksta kārtas numurs.

Personu palīgrādītājā norādītas visas bibliogrāfiskajā rādītājā minētās personas: profesora J.Porieša darbu līdzautori, viņa rediģēto, recenzēto darbu autori, personas, par kurām rakstījis J.Porietis, kā arī personas, kas rakstījušas par profesoru J.Porieti u.c., blakus norādīts bibliogrāfiskā apraksta kārtas numurs. Ja publikācija ir par personu, tad attiecīgais bibliogrāfiskā apraksta numurs likts iekavās.

LU profesora, habilitētā ekonomikas zinātņu doktora, valsts emeritētā zinātnieka Jāņa Porieša dzīves un darba gājums

Curriculum vitae latviešu, angļu, vācu, franču un krievu valodā

Dzimis: 1926.gada 20.februārī

Adrese: Prūšu ielā 23b–50, LV–1057, Rīga, Latvija, Tālr.: 7250635, Mob.: 9144132

Izglītība

1996 – Sociālā ekonomika. Sociālās aizstāvības apmācības kurss (Advocacy Skills Training Course) *Help Age International* kursi Sinajā (Rumānija)

1973 – Tartu Universitāte Igaunijā, aizstāvēta doktora disertācija ekonomikas zinātnē

1956 – Ļeņingradas (St.Pēterburgas) Universitāte, Ekonomikas fakultāte, aizstāvēta ekonomikas zinātņu kandidāta disertācija

1951 – Latvijas Universitātes Ekonomikas fakultāte, aizstāvēts diplomdarbs

1946 – Jēkabpils Komercskola, pabeigta ar teicamnieka diplomu

Profesionālā izaugsme

1997 – Valsts emeritētais zinātnieks

1995 – LU profesors emeritus

1976 – Profesors

1956 – Docents

Nodarbošanās

No 2002 – Latvijas Universitātes Ekonomikas un vadības fakultātē Starptautisko ekonomisko attiecību katedras pusslodzes profesors

1989–2000 – Latvijas Universitātes Ekonomikas un vadības fakultātes Ekonomikas teorijas katedras profesors

1992–2003 – Latvijas Pensionāru Federācijas priekšsēdētājs (bez atalgojuma)

1994–1997 – Rīgas Domes deputāts

1988–1989 – Latvijas valdības komisijas iedzīvotāju migrācijas optimizēšanai priekšsēdētājs

1969–1989 – LU Politekonomijas katedras vadītājs

1954–1963 – LU Ekonomikas un juridiskās fakultātes dekāns

1951–1954 – LU Ekonomikas un juridiskās fakultātes vecākais lektors

Valodas: latviešu un krievu – pilnībā,vācu un angļu – sarunu valodas un sarakstes līmenī

Vaļasprieki: darbs dārzā, ceļošana, kultūrvēsturiskas literatūras lasīšana, dažādu mājsaimniecības priekšmetu un grāmatu labošana un atjaunošana, bet galvenais – kopš 1948. gada dziedāšana vīru korī "Tēvzeme", kura izveidošanā arī pats, kā LVU arodbiedrības kultūras sektora vadītājs, ir piedalījies.

Date of birth: 20.02.1926.

Address: Prūšu ielā 23b–50, LV–1057, Riga, Latvia, Tel.: +371 7250635, Mob.: +371 9 144132

Education

1996 – Social Economy. Advocacy Skills Training Course. *Help Age International* courses, Romania, Sinaj

1973 – Dr.hab.oec. degree obtained at the University of Tartu

1956 – Dr.oec. obtained at the University of St.Petersburg, Faculty of Economics

1951 – Diploma of Higher Eduction of the University of Latvia, Faculty of Economics

1946 – Diploma with Excellence, Jekabpils Commercial School,

Professional growth

1997 – Emeritus Scientist of Republic of Latvia

1995 – Professor Emeritus of the University of Latvia

1976 – Professor at the University of Latvia

1956 – Docent at the University of Latvia

Working experience

From 2002 – Professor at the University of Latvia, Faculty of Economics and management, Department of International Economics

2000 – 1989 – Professor at the University of Latvia, Faculty of Economics and Management, Department of Economic Theory

1992 – 2003 – Chairman of the Federation of Pensioners of Republic of Latvia

1994 – 1997 – Deputy of the Riga City Council

1989 – 1988 – Chairman of the Comission of the Government of Republic of Latvia for Optimization of Immigration Issues

1989 – 1969 – Head of the Department of Political Economy, University of Latvia

1963 – 1954 – Dean of the Faculty of Economics and Justice, University of Latvia

1954 – 1951 – Senior Lecturer of the Faculty of Economics and Justice, University of Latvia

Languages: Latvian and Russian – free, German and English – conversation and correspondance level

Hobbies: Travelling, reading, singing in the man Choir *Tevzeme,* one of the founders of the Choir.

Geburtsdatum: 20.02.1926

Anschrift: Prūšu iela 23b – 50LV – 1057, Rīga, Lettland, Tel.: +371 7250635, Mob.: +371 9144132

Ausbildung

1996 – Soziale Oekonomie, Soziale Sicherheit, Weiterbildungskurse, Rumaenien

1973 – Promovation zum Doktor der Oekonomie, Tartu Universitaet, Estland

1956 – Kandidatdissertation, Fachbereich Oekonomie, Universitaet von St. Petersburg

1951 – Diplomarbeit, Studiengang Oekonomie, Universitaet Lettlands

1946 – Abschluss der Kommerzschule, Jēkabpils

Berufliche Taetigkeit

Seit 2002 – Proffesor an der Fakultaet der Oekonomie und Managment, Lehrstuhl fuer Internationale wirtschaftliche Beziehungen, Universitaet Lettlands

1989–2000 – Proffesor and der Faultaet der Oekonomie und Managment, Lehrstuhl fuer Theorie der Oekonomie, Universitaet Lettlands

1992–2003 – Vorsitzende der Rentnerfoederation (unentgeltliche Taetigkeit)

1994–1997 – Abgeordnete des Rigaer Rates

1988–1989 – Vorsitzende des Ausschusses der Regierung Lettlands fuer Einwohnermigration

1969–1989 – Leiter des Lehrstuhls fuer Politoekonomie, Universitaet Lettlands

1954–1963 – Dekan der Fakultaet fuer Oekonomie und Rechtwissenschaft, Universitaet Lettlands

1951–1954 – Lehrkraft an der Fakultaet fuer Oekonomie und Rechtwissenschaft, Universitaet Lettlands

Sprachkenntnisse: Lettisch, Russisch in Wort und Schrift Deutch, Englisch (verhandlungsicher)

Hobb: Reisen, Arbeit im Garten, kulturhistorische, Literatur, Singen im Maennerchor "Tēvzeme", Reparatur der Haushaltsgeraete

---

Date de naissance: le 20 février 1926

Adresse: Prūšu iela 23b–50, LV–1057, Riga, Lettonie, Tél: 00371 7250635, Portable: 00371 9144132

Formation

1996 – économie sociale. Formation en aptitudes de protection sociale (Advocacy Slills training Course) organisé par Help Age International en Rumanie

1973 – soutenance de la thčse du doctorat en sciences économiques ą l'Université de Tartu

1956 – soutenance de la thčse de maītrise en sciences économiques ą l' Université de Leningrad (st. Petersbourg)

1951 – soutenance du mémoire de la fin d' études ą la faculté de l'économie ą l' Université d'Etat de Lettonie.

1946 – obtention du diplōme avec mention "excellent" ą l' école du Commerce de Jēkabpils (Lettonie).

Carriére professionnelle

1997 – scientifique émérité d 'Etat

1995 – professeur émérité de l'Université de Lettonie

1976 – professeur

1956 – maītre des conférences

Expérience professionnelle

De 2002 – professeur ą mi – temps ą la Chaire des Relations économiques de la Faculté de l' économie et de la gestion de l'Université de Lettonie

1989–2000 – professeur ą la Chaire de la théorie de l' économie ą la Faculté de l' économie et de la gestion de l'Université de Lettonie

1992–2003 – président de l'Association des retraités de Lettonie (ą titre non – lucratif)

1994–1997 – deputé du Conseil municipal de Riga

1988–1989 – président de la commission gouvernementale sur l'optimisation de la migration de la population

1969–1989 – chef de la Chaire de l'économie politique de l'Université d'Etat de Lettonie

1954–1963 – doyen de la Faculté de l'économie et du droit de l'Université d'Etat de Lettonie

1951–1954 – lecteur principal de la Faculté de l'économie et du droit de l'Université d'Etat de Lettonie

Langues: Le letton et le russe – excellent, L'allemand et l'anglais – communication orale et écrite

Loisirs: travail dans le jardin, lecture de la littérature sur l' histoire et sur la culture. Le bricolage. L'essentiel – participation au choral "Tēvzeme" ą la formation duquel j'ai participé en qualité du chef de la section culturelle du syndicat de l'Université d' Etat de Lettonie.

Родился: 20 февраля 1926 г.

Адрес: ул. Prūšu 23b–50, LV–1057, Rīga, Latvija, тел. 7250635, моб. 9144132

Образование

1996 – Социальная экономика. Курс обучения социальной защиты (Advocacy Skills Training Course) *Help Age International* курсы в Синае (Румыния)

1973 – Университет Тарту в Эстонии. Защищена докторская диссертация по экономической науке

1956 – Ленинградский (Ст.Петербург) университет, Экономический факультет, защищена диссертация кандидата экономических наук

1951 – Латвийский государственный университет (Латвийский Университет), Экономический факультет, защищена дипломная работа

1946 – Коммерческая школа в г.Екабпилс (Латвия), закончена с дипломом отличника

Профессиональное развитие

1997 – Государственный ученый эмеритус

1995 – Профессор эмеритус Латвийского Университета

1976 – Профессор

1956 – Доцент

Занятия

От 2002 – Профессор 0,5 ставки кафедры Международных экономических отношений факультета Экономики и управления Латвийского Университета

1989–2000 – Профессор кафедры Экономической теории факультета Экономики и управления Латвийского Университета

1992–2003 – Председатель Латвийской федерации пенсионеров (без оплаты труда)

1994–1997 – Депутат Рижской Думы

1988–1989 – Председатель государственной комиссии Латвии по оптимизации миграции населения

1969–1989 – Заведующий кафедрой Политэкономии Латвийского государственного университета (Латвийского Университета)

1954–1963 – Декан Экономико–юридического факультета Латвийского государственного университета (Латвийского Университета)

1951–1954 – Старший лектор Экономического и юридического факультета Латвийского государственного университета (Латвийского Университета)

Языки: латышский и русский – владеет в совершенстве, немецкий и английский – на уровне письменной и разговорной речи

Увлечения: работа в саду, чтение культурно–исторической литературы, реставрация старых книг и хозяйственных приборов. Но самое главное – увлечение музыкой – с 1948 года пение в хоре *Тэвземе,* в рождении которого участвовал как руководитель культурного сектора профсоюзов Латвийского государственного университета (Латвийского Университета)

LATVIJAS ZINĀTNES PADOME

LZP

HABILITĒTĀ DOKTORA DIPLOMS

A-Dh № 000207 ✲
RĪGĀ

Ar Latvijas Zinātnes padomes
1992. gada 24. septembra lēmumu Nr. 45-2-1

Jānis Porietis

ieguvis

habilitētā ekonomikas doktora
zinātnisko grādu
(Dr. habil. oec.)

Pamats: PSRS AAK 1976. gada 23. janvārī par disertāciju "Lauku iedzīvotāju migrācija un tās savstarpējā sakarība ar būtisko atšķirību pārvarēšanas procesu starp pilsētu un laukiem" piešķirtais ekonomikas zinātņu doktora grāds.

LATVIJAS REPUBLIKAS IZGLĪTĪBAS, KULTŪRAS UN ZINĀTNES MINISTRIJA

Latvijas Republikas Izglītības, kultūras un zinātnes ministrs

"9." febr. 1994.

LATVIJAS ZINĀTNES PADOME

Latvijas Zinātnes padomes priekšsēdētājs

"4." sept. 1992.



LVU Politekonomijas katedra 1983. gadā. Pirmajā rindā trešais no kreisās katedras vadītājs profesors Jānis Porietis.



LVU vīru kora, tagadējās "Tēvzemes" mēģinājumā 1948. gada rudenī. Otrajā rindā trešais no kreisās students Jānis Porietis.



LPF delegāti veco ļaužu sociālajām problēmām veltītajā konferencē Narvā, Igaunijā, 1999. gada pavasarī.



Eiropas pensionāru organizāciju vadītāji brīvprātīgajam darbam veltītajā konferencē Frankfurtē pie Mainas 2000. gada vasarā.



Help Age International Austrumeiropas un Viduseiropas valstu pensionāru organizāciju vadītāji pieņemšanā pie Latvijas Valsts prezidenta Gunta Ulmaņa.



Atklājot LPF 4. kongresu, vārds apsveikumam tiek dots Latvijas Valsts prezidentei Vairai Vīķei-Freibergai.



"Tēvzemes" korists Jānis Porietis šoreiz solista lomā.



Melngalvju nama jaunceltnē savus ķieģeļus iemūrējuši arī "Tēvzemes" vīri, un nu atzīmē to ar skanīgu dziesmu.



LPF pateicības vārdi ilggadējam LU rektoram Jurim Zaķim un vēlējumi jaunievēlētajam rektoram Ivaram Lācim.



LPF valde savā izbraukuma sēdē pie Siguldas pensionāriem.



Jāņa Porieša ģimene dēla Jāņa 45. gadu jubilejā.



Jānis Porietis 75. gadu jubilejā ar sievu Brigitu Porieti dzimušu Vecvagari.

Profesora Jāņa Porieša publicētie darbi

Latvijas Universitātes BIBLIOTĒKA

1947

1. Korespondenta Piparu Jankas novēlējumi Jauno gadu sagaidot // Padomju Students. – 1947. – 31.dec. – Paraksts: Piparu Janka.

1948

2. Absolventi, kļūstiet par sabiedriskās dzīves inženieriem – ekonomistiem // Padomju Students. – 1948. – 11.jūn.
3. Aktīvāku iesaistīšanos LVU akadēmiskajos koros // Padomju Students. – 1948. – 29.sept. – Paraksts: J.Pavasars.
4. Dinamika un pavasaris : sīkais feļetons // Padomju Students. – 1948. – 7.apr. – Paraksts : Boriss.
5. "Dziļās saknes" LVU dramatiskā ansambļa uzvedumā // Padomju Students. – 1948. – 2.jūn. – Paraksts: J.Purens.
6. Es tā to neatstāšu : feļetona vietā // Padomju Students. – 1948. – 3.nov. – Paraksts: Piparu Janka.
7. Gatavojas 1.Maija svētkiem // Padomju Students. – 1948. – 14.apr. – Paraksts : J.Purens.
8. Hallo! Hallo! : sīkais feļetons // Padomju Students. – 1948. – 14.apr. – Paraksts : Jānis Naglaspapēdis.
9. Kad amats top lamāts ... : sīkais feļetons // Padomju Students. – 1948. – 17.marts. – Paraksts: Piparu Janka.
10. Kad darbs atstāts pašplūsmei : [par Ekonomikas fakultātes studentu sabiedrisko darbu] // Padomju Students. – 1948. – 20.okt. – Paraksts: J.Pavasars.
11. Kad zobi sāp ... : sīkais feļetons // Padomju Students. – 1948. – 10.marts. – Paraksts: Piparu Janka.
12. Kas atklājās ražošanas sapulcē // Padomju Students. – 1948. – 2.dec. – Paraksts: J.Purens.
13. Ko gaida akadēmiskie parādnieki? // Padomju Students. – 1948. – 9.jūn. – Paraksts: J.Pavasars.
14. "Komunistiskās Partijas Manifesta" iznākšanas 100.gadadienai veltīta studentu zinātniskā konference // Padomju Students. – 1948. – 10.marts.
15. Kur dziesmas skan ... : [par jaundibināto LVU vīru kori] // Padomju Students. – 1948. – 22.sept. – Paraksts: J.Purens.
16. Lauksaimniecības kolektivizācijas pirmie soļi Padomju Latvijā / V.Zenka, V.Hrščanoviča, G.Libermanis, J.Porietis, J.Puriņš, A.Rūsa, E.Valtiņš // Cīņa. – 1948. – 6., 7.jūl.

17. LVU arodkomitejā // Padomju Students. – 1948. – 2.jūn. – Paraksts: J.Pavārs.
18. Mēs nosodām savu rīcību : [par studentu grupas ekskursiju uz Maskavu] / J.Porietis u.c. // Padomju Students. – 1948. – 24.nov.
19. Mēs pateicamies / J.Porietis u.c. // Padomju Students. – 1948. – 3.nov.
20. Ministri pie studentiem // Padomju Students. – 1948. – 24.marts.
21. No LVU arodkomitejas bloknota // Padomju Students. – 1948. – 12.maijs. – Paraksts: J.Pavasars.
22. No LVU arodkomitejas bloknota // Padomju Students. – 1948. – 29.sept. – Paraksts: J.Purens.
23. Palīdzi! Grimstu! : sīkais feļetons // Padomju Students. – 1948. – 31.marts. – Paraksts: Piparu Janka.
24. Par cukurslimības parādīšanos LVU : sīkais feļetons // Padomju Students. – 1948. – 25.febr. – Paraksts: Piparu Janka.
25. Par gatavošanos Dziesmu svētkiem // Padomju Students. – 1948. – 16.jūn. – Paraksts: J.Pavasars.
26. Par kultūras tālāko uzplaukumu! // Padomju Students. – 1948. – 7.apr.
27. Par valodām pie mums labāk nerunājiet! : sīkais feļetons // Padomju Students. – 1948. – 8.dec. – Paraksts: Piparu Janka.
28. Rīga šodien un rīt // Padomju Students. – 1948. – 13.okt. – Paraksts: J.Pavārs.
29. Sienas avīžu darbs eksāmenu sesijas laikā // Padomju Students. – 1948. – 26.maijs. – Paraksts: J.Purens.
30. Šefi mūs neaizmirsa // Padomju Students. – 1948. – 24.nov. – Paraksts: J.Pavasars.
31. Uzlabot darbu! : [par LVU arodkomitejas darbu] // Padomju Students. – 1948. – 14.apr. – Paraksts: J.Purens.
32. Valodu lekcijās / J.Purens, A.Leja // Padomju Students. – 1948. – 7.apr.
33. Vēsturiskā lēmuma gadadienā : [par rubļa pirktspējas palielināšanu] // Padomju Students. – 1948. – 22.dec. – Paraksts: J.Purens.
34. Viena pulciņa darbs : [par SZB finanšu pulciņu] // Padomju Students. – 1948. – 2.jūn. – Paraksts: J.Pavasars.

1949

35. Aktīvāku darbu LVU mākslinieciskās pašdarbības kolektīvos // Padomju Students. – 1949. – 6.okt.

Atsauce grām.: Grāvītis O. Izcilākie tautas kori. – Rīga : Liesma, 1979. – 116. lpp.

36. Daži vārdi par LVU studentu mākslinieciskо pašdarbību // Padomju Students. – 1949. – 3.sept.
37. Dēls vai meita? : gandrīz feļetons // Padomju Students. – 1949. – 3.sept. – Paraksts: Piparu Janka.

38. LVU Studentu zinātniskās biedrības ekonomikas nodaļas VII zinātniskā konference // Padomju Jaunatne. – 1949. – 30.nov.

39. Nopietns darbs – labi rezultāti // Padomju Students. – 1949. – 3.sept. – Paraksts: J.Pavasars.

40. Pieteiksimies LVU orķestros // Padomju Students. – 1949. – 6.okt. – Paraksts: J.Purens.

41. Zinātnieki palīdz Ogres apriņķim lopkopības attīstībā : [LVU VII zinātniskā sesija] // Cīņa. – 1949. – 2.jūl.

1950

42. Eksāmenu sesija Latvijas Valsts universitātē // Padomju Jaunatne. – 1950. – 13.janv.

43. Goda pilns pienākums : Padomju Latvijas 10.gadadienai // Padomju Students. – 1950. – 21.apr.

44. Godam sagaidīsim II Padomju Latvijas Dziesmu svētkus // Padomju Students. – 1950. – 22.febr.

Atsauce grām.: Grāvītis O. Izcilākie tautas kori. – Rīga : Liesma, 1979. – 116.lpp.

45. Mieram veltīti LVU vīru kora koncerti // Padomju Jaunatne. – 1950. – 21.okt.

46. Vissavienības mākslinieciskās pašdarbības skati sagaidot // Padomju Students. – 1950. – 13.okt.

1951

47. LPSR pašdarbības koru koncerti Tallinā un Tartu // Cīņa. – 1951. – 15.dec.

48. Pašdarbības koru koncerti kaimiņu republikā : [LVU vīru koris Igaunijā] // Literatūra un Māksla. – 1951. – 16.dec.

1952

49. Ekonomisti : [ekonomistu loma tautas saimniecībā un LVU Ekonomikas fakultātes absolventu darbs] // Padomju Students. – 1952. – 11.jūl.

50. Sociālisma ekonomiskais pamatlikums // Cīņa. – 1952. – 27.nov.

51. Sociālisma ekonomiskais pamatlikums // Sarkanais Karogs (Daugavpils). – 1952. – 29.nov.

1953

52. Cenu pazemināšana – svarīgs iedzīvotāju labklājības celšanas faktors / A.Leits, J.Porietis // Komunists (Liepāja). – 1953. – 1.apr.

53. Darbaļaužu labklājības pacēlums – Ļeņina-Staļina partijas darbības augstākais likums // Aģitatora Bloknots. – 1953. – Nr.5. – 26.-42.lpp.

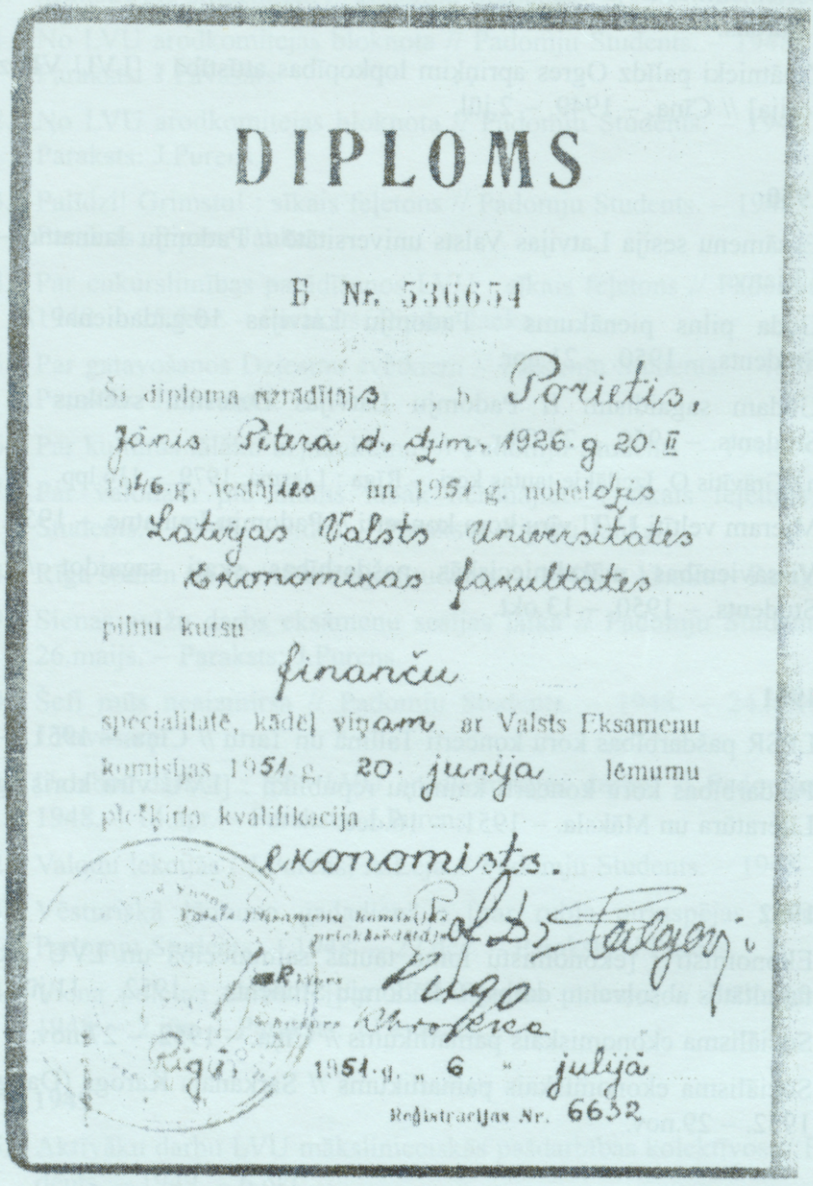

DIPLOMS

B Nr. 536654

Ši diploma uzrādītājs b. Porietis,
Jānis Pētera d. dzim. 1926. g. 20. II
1946. g. iestājies un 1951. g. nobeidzis
Latvijas Valsts Universitātes
Ekonomikas fakultates
pilnu kursu
finanču
specialitatē, kādēļ viņam ar Valsts Eksamenu
komisijas 1951. g. 20. junija lēmumu
pieškirta kvalifikacija
ekonomists.

Valsts Eksamenu komisijas
priekšsēdētājs Pal. D. Talgavi
Rektors Pugo
Sekretārs Khrokica
Rīgā 1951. g. „ 6 " julijā
Reģistracijas Nr. 6632

54. Par būtisko atšķirību likvidēšanu starp pilsētu un laukiem un garīgo un fizisko darbu // Padomju Jaunatne. – 1953. – 5.marts.

55. Sabiedrisko un personīgo interešu saskaņošana kolhozos // Padomju Jaunatne. – 1953. – 11.nov.

56. Забота о благе народа – высший закон Коммунистической партии // Советская Латвия. – 1953. – 8 сент.

57. Рост благосостояния трудящихся – высший закон деятельности партии Ленина-Сталина // Блокнот агитатора. – 1953. – N 5. – С.27-44.

58. Снижение цен – важный фактор повышения благосостояния населения / А.Лейтс, Я.Пориетис // Коммунист (Лиепая). – 1953. – 1 апр.

1954

59. Palīgā kolhoziem : [par Ekonomikas fakultātes studentu talcinieku darbu Pļaviņu raj. kolhozā "Selga"] // Padomju Students. – 1954. – 6.okt.

1955

60. Skaistām dziesmām – skaista balva : [par LVU vīru kori] // Padomju Students. – 1955. – 25.febr. – Paraksts: J.Pavasars.

61. Организация и оплата труда в колхозах (по материалам Латвийской ССР) : автореферат диссертации на соиск. учен. степ. канд. экон. наук / ЛГУ им. А.А.Жданова. Институт повышения квалификации преподавателей марксизма-ленинизма. – Ленинград : [b.i.], 1955. – 14 с.

1956

62. 10 spraiga, interesanta un vajadzīga darba gadi : [apskats par LVU Drāmas ansambļa darbu] // Padomju Jaunatne. – 1956. – 29.apr. – Paraksts: J.Pavasars.

1957

63. Cik valstij izmaksā viens students? // Padomju Jaunatne. – 1957. – 10.dec.

64. Pasniedzējam – jābūt arī audzinātājam // Padomju Jaunantne. – 1957. – 14.jūn.

65. Tā notiek, kad kolektīvs nepareizi audzina savus biedrus : [par dažiem LVU Ekonomikas un juridiskās fakultātes studentiem] // Padomju Jaunatne. – 1957. – 18.dec.

66. Vai tiešām nerīkosim Starprepublikāniskos studentu dziesmu svētkus? // Padomju Jaunatne. – 1957. – 23.janv.

67. Zinātnieku domas : [LVU Ekonomikas fakultātes padomē apspriež problēmas, kas saistītas ar republikas rūpniecības un celtniecības vadīšanas uzlabošanu] // Cīņa. – 1957. – 17.maijs.

1958

68. Divi sociālistiskā īpašuma veidi un to turpmākā attīstība // Aģitatora Bloknots. – 1958. – Nr.6. – 12.-21.lpp.
69. Ekonomistiem jāiegūst augstākā izglītība // Rīgas Balss. – 1958. – 22.jūn. – 3.lpp.
70. Gatavosimies Starprepublikāniskajiem studentu dziesmu svētkiem // Cīņa. – 1958. – 31.janv.
71. Otros studentu dziesmu svētkus gaidot // Padomju Latvijas augstskolu mākslinieciskās pašdarbības kolektīvi. – Rīga : [b.i.], 1958. – 3.-4.lpp.
72. Pētera Stučkas Latvijas Valsts universitātes vīru koris // Padomju Latvijas augstskolu mākslinieciskās pašdarbības kolektīvi. – Rīga : [b.i.], 1958. – 16.-22.lpp.
73. Profesoram Kārlim Bērziņam 60 gadi : [ekonomists] / Ed.Širons, J.Porietis, O.Grīnbergs // Padomju Students. – 1958. – 21.maijs.
74. Ražošanas komandieri, vai jums pietiek ekonomisko zināšanu? : [par vakara un neklātienes nodaļu LVU] // Padomju Jaunatne. – 1958. – 21.jūn.
75. Vairāk kvalificētu ekonomistu // Cīņa. – 1958. – 26.dec.
76. Šiandien Rygos šeimininkai – studentai : apie Pebaltijo studentu dainu svente // Komjaunimo tiesa. – 1958. – Liepos 5. – Lietuviešu valodā.
77. Teine üliõpilaslaulupidu Riias // Noorte Hääl. – 1958. – 29.juuni. – Igauņu valodā.
78. Два вида социалистической собственности и их дальнейшее развитие // Блокнот агитатора. – 1958. – N 6. – С.13-23.
79. До новой встречи : [о межвузовской научной конференции по хозяйственному расчету в Уральском университете] / А.Сенканс, Я.Пориетис, А.Сумин // Уральский университет. – 1958. – 10 февр.
80. Накануне II Студенческого праздника песни // Padomju Latvijas augstskolu mākslinieciskās pašdarbības kolektīvi. – Rīga : [b.i.], 1958. – 77.-78.lpp.
81. Совершенствовать нормирование труда в колхозах // Теория и практика хозяйственного расчета. – Москва : Издательство социально-экономической литературы, 1958. – С.284-287.
82. Экономистам – высшее образование // Ригас Балсс. – 1958. – 22 июня. – С.3.

1959

83. Apvienotās Ekonomikas un juridiskās fakultātes struktūra un apjoms // Pētera Stučkas Latvijas Valsts universitāte 40 gados (1919-1959). – Rīga : LVI, 1959. – 97.-116.lpp. – Autors nav uzrādīts.
84. Komunistiskās sacensības loma septiņgades uzdevumu izpildē // Padomju Jaunatne. – 1959. – 9.dec.

85. Lielo uzdevumu veikšanai sagatavosim kvalificētus speciālistu kadrus // Padomju Jaunatne. – 1959. – 11.apr.

86. Nemirstīgais darbs un tā radītājs : (sakarā ar 100.gadadienu, kopš iznācis Kārļa Marksa darbs "Par politiskās ekonomijas kritiku") // Cīņa. – 1959. – 9.jūn.

87. 30 dienās apkārt Eiropai // Pļaviņu rajona pionieru un skolēnu darba pieredze. – Pļaviņas : [b.i.], 1959. – 20.-23.lpp.

88. Un darba disciplīna, ekonomiskie zaudējumi? : [par biedru tiesu lomu ekonomiska rakstura pārkāpumu izskatīšanā] // Padomju Jaunatne. – 1959. – 19.dec.

1960

89. Darbs vairo zināšanas : [P.Stučkas LVU Ekonomikas un juridiskās fakultātes 1.kursa studentu darbs ražošanā] // Cīņa. – 1960. – 14.dec.

90. Jauns sociālisma pārākuma pierādījums // Rīgas Balss. – 1960. – 16.maijs. – 3.lpp.

91. Jauns solis padomju tautas labklājības celšanā : [nodokļu atcelšana strādniekiem un kalpotājiem un cenu mēroga grozīšana] // Cīņa. – 1960. – 7.maijs.

92. Kas kavē neklātienes mācības? // Cīņa. – 1960. – 25.maijs.

93. [Par sadali komunismā] / uz jautājumiem atbild J.Porietis // Liesma. – 1960. – Nr.6. – 9.lpp. – (Sarunas ar lasītāju).

94. Šodien katram strādniekam jābūt ekonomistam // Padomju Students. – 1960. – 1.okt.

95. Во имя блага народного : [об изменении масштаба цен] // За Родину. – 1960. – 12 мая. – (Агитатор, прочти и побеседуй).

96. Новое доказательство превосходства социализма // Ригас Балсс. – 1960. – 16 мая. – С.3.

1961

97. Kā mēs radīsim komunisma materiāli tehnisko bāzi? : [ražošanas mehānisms un automatizācija] // Cīņa. – 1961. – 27.aug.

98. Kolhozu pamatfondu pārcenošana / J.Porietis, H.Zīle // Druva. – 1961. – Nr.4. – 11.lpp.

99. Komunistiskā darba kustība – jauna sociālistiskās sacensības forma // [P.Stučkas LVU] XXI zinātniskās un metodiskās konferences materiāli, Rīgā, 1961.g. apr. – Rīga : [b.i], 1961. – 5.-9.lpp.

100. Priekšvārds // Andžāns K. Grāmatvedības pārkārtojumi kolhozos. – Rīga : LVI, 1961. – 3.lpp.

101. Talkā rūpnīcām un kolhoziem – arī studentu diplomdarbi // Padomju Jaunatne. – 1961. – 14.maijs.

102. Tautas Polija aug mieram un laimei // Padomju Jaunatne. – 1961. – 7.jūl.

1962

103. Labklājības celšanas reālais plāns // Universitāte. – 1962. – Nr.2. – 2.-3.lpp.

104. Labs palīgs ekonomikas jautājumu apgūšanā : [žurnāla "Żźīķīģč÷åńźčå ķąóźč" apskats] // Rīgas Balss. – 1962. – 10.nov. – 6.lpp.

105. Lai komunisma celtniecība veiktos vēl labāk! : [par PSKP CK 1962.g. novembra plēnuma lēmumu] // Padomju Jaunatne. – 1962. – 25.nov.

106. Lauki tuvojas pilsētai. – Rīga : LVI, 1962. – 60 lpp.

Atsauce grām.: Mūrnieks E. Latvijas kolhozu zemniecība : sociālais raksturojums, struktūra un attīstības tendences. – Rīga : Liesma, 1975. – 9. lpp.

107. Mācīsimies ekonomiku! : [par ekonomikas kursa organizēšanu laikrakstā "Rīgas Balss"] // Rīgas Balss. – 1962. – 18.dec. – 2.lpp.

108. Peļņa no cilvēces asinīm : [par kapitālistisko ekonomikas militarizāciju] // Cīņa. – 1962. – 8.jūl.

109. Sacensība par komunistisku darbu – jaunas sabiedrības radīšanas pamats // Padomju Latvijas Komunists. – 1962. – Nr.11. – 12.-17.lpp.

110. Uz vienotu visas tautas komunistisko īpašumu // Padomju Latvijas Komunists. – 1962. – Nr.3. – 29.-35.lpp.

111. Vērīgs nākotnes skatiens – svarīgs jaunā speciālista bruņojums / A.Leits, J.Porietis // Cīņa. – 1962. – 26.jūl.

112. Visvairāk palika atmiņā : no draudzības brauciena dalībnieku iespaidiem Polijā // Universitāte. – 1962. – Nr.2. – 45.-46.lpp.

113. Борьба за коммунистический труд – условие создания нового общества // Коммунист Советской Латвии. – 1962. – N 11. – С.13-19.

114. Изучайте экономику // Ригас Балсс. – 1962. – 18 дек. – С.2

115. На путях к единой коммунистической собственности // Коммунист Советской Латвии. – 1962. – N 3. – С.33-40.

1963

116. PSKP CK 1962.gada novembra plēnuma lēmumi un daži ekonomikas attīstības jautājumi // Universitāte. – 1963. – Nr.5. – 33.-38.lpp.

117. PSKP CK 1962.gada novembra plēnuma lēmumi un PSRS ekonomikas attīstība // [P.Stučkas LVU] XXIII zinātniskās un metodiskās konferences materiāli, Rīgā, 1963.g. martā. – Rīga : [b.i.], 1963. – 5.-7.lpp.

118. PSKP CK 1962.gada novembra plēnuma lēmumi un PSRS ekonomikas attīstība // Padomju Students. – 1963. – 29.marts. – 1.lpp.

119. Septiņgade uzvar // Kalendārs sievietēm, 1964. – Rīga : LVI, 1963. – 63.-69.lpp.

1964

120. Darbs – visu bagātību avots // Universitāte. – 1964. – Nr.1. – 28.-30.lpp.

121. Ekonomika – izšķirošais darba lauks cīņā par komunismu // Padomju Latvijas Komunists. – 1964. – Nr.5. – 28.-34.lpp.

122. Mūžsenā problēma tuvojas atrisinājumam : [par atšķirību likvidēšanu starp laukiem un pilsētu] // Cīņa. – 1964. – 22.janv.

123. Stimulēt remontstrādniekus // Rīgas Balss. – 1964. – 20.febr. – 3.lpp.

124. Tautas saimniecība gaida jaunus ekonomistus / J.Porietis, V.Briedis // Padomju Jaunatne. – 1964. – 18.jūl.

125. Об экономическом понятии существенных различий между городом и деревней // Известия АН ЛССР. – 1964. – N 8. – С.3-13.

Ссылка в ст.: Фигуровская Н. Формирование категории *существенные различия между городом и деревней* в экономической литературе // Проблемы преодоления социально-экономических различий между городом и деревней : тезисы докладов научной конференции. – Москва : [b.i.], 1975. – Вып. I. – С.90-91.

126. Стимулировать ремонтников // Ригас Балсс. – 1964. – 20 февр. – С.3.

127. Экономика – главное поле борьбы за коммунизм // Коммунист Советской Латвии. – 1964. – N 5. – С.26-33.

128. Экономическое содержание существенных различий между городом и деревней // Universitāte. – 1964. – Nr.2. – 32.-35.lpp. – (Vārds mūsu topošajiem doktoriem). – Turpin. sk.: Nr.131.

1965

129. Studiju darba metodikas jautājumi // Padomju Students. – 1965. – 24.sept.

130. "Tēvzeme" : [par izglītības darbinieku kori "Tēvzeme"] // Latviešu mūzika. – Rīga : Liesma, 1965. – 4.krāj. – 162.-164.lpp.

Atsauce grām.: Grāvītis O. Izcilākie Tautas kori. – Rīga : Liesma, 1979. – 162.lpp.

131. Экономическое содержание существенных различий между городом и деревней // Universitāte. – 1965. – Nr.1. – 38.-42.lpp. – (Vārds mūsu topošajiem doktoriem). – Sāk. sk.: Nr.128.

1966

132. Āfrika viņpus ekvatora : [ceļojuma iespaidi Austrumāfrikas zemēs] // Cīņa. – 1966. – 22., 24., 25., 27., 28.sept.

133. Ceļā uz būtisko atšķirību likvidēšanu starp pilsētu un laukiem // Padomju Latvijas Komunists. – 1966. – Nr.6. – 28.-34.lpp. – (Tiem, kas studē PSKP XXIII kongresa materiālus).

LATVIJAS PSR MINISTRU PADOMES
RADIORAIDĪJUMU UN TELEVĪZIJAS
KOMITEJAS

GODA RAKSTS

JĀNIM P O R I E T I M
televīzijas studijas ārštata komentētājam,
P.Stučkas Latvijas Valsts Universitātes
docentam, ekonomikas zinātņu kandidātam

PAR VEIKTO DARBU ,

ORGANIZĒJOT UN VADOT

"EKONOMIKAS VĀRDNĪCU "

Latvijas PSR Ministru Padomes Valsts
Radioraidījumu un televīzijas
komitejas priekšsēdētāja vietnieks-

/P.JĒKANS /

Nr 209 1966 gadā



134. Ekonomikas vēstures pētīšanas priekšmets un metode / P.Stučkas LVU. Ekonomikas un juridiskā fakultāte. Politiskās ekonomijas katedra. – Rīga : [b.i.], 1966. – 31 lpp.

135. Lieliska jauna tradīcija ... un par ko jāpadomā turpmāk : [par pirmo kursu svinīgo uzņemšanu] // Padomju Students. – 1966. – 22.sept.

136. Metodiskie norādījumi kursa darba rakstīšanai politiskajā ekonomijā / A.Briede, J.Porietis ; P.Stučkas LVU. Politiskās ekonomijas katedra. – Rīga : [b.i.], 1966. – 12 lpp. – Bibliogr.: 11.-12.lpp. (18 nos.)

137. No Universitātes vēstures // Padomju Students. – 1966. – 13., 20., 27.okt. ; 17.nov. ; 1.dec.

138. Padomju Latvijas lauku darbaļaužu materiālās labklājības pieaugums un tās tuvināšanās pilsētas iedzīvotāju līmenim // Ekonomikas zinātne. Lauksaimniecība. – Rīga : Zvaigzne, 1966. – 3.-28.lpp. – (Zinātniskie raksti / P.Stučkas LVU ; 81.sēj.)

139. Paveikto un nepaveikto vērtējot // Padomju Students. – 1966. – 16.jūn.

140. Tehniku – mūsdienu līmenī // Padomju Students. – 1966. – 26.nov.

141. Uz lielākām augstienēm // Cīņa. – 1966. – 31.marts.

142. Uzklausīsim "patērētāju" // Padomju Students. – 1966. – 8.dec.

143. Uzklausīsim "patērētāju"! // Plēsums (Jelgava). – 1966. – 30.dec.

144. Vienota lauksaimniecības grāmatvedība / K.Andžāns, J.Porietis // Lauku Dzīve. – 1966. – Nr.1. – 11.-12.lpp.

145. Методические указания по написанию курсовой работы по политической экономии / А.Бриеде, Я.Пориетис ; ЛГУ им. П.Стучки. Кафедра политической экономии. – Рига : [b.i.], 1966. – 11 с.

146. На пути ликвидации существенных различий между городом и деревней // Коммунист Советской Латвии. – 1966. – N 6. – С.30-36. – (Для изучающих материалы XXIII съезда КПСС).

147. Повышенные требования // Padomju Students. – 1966. – 22.sept.

1967

148. Būtiskās atšķirības starp pilsētu un laukiem // LPSR Mazā enciklopēdija. – 1967. – 1.sēj. – 283.lpp.

149. Ekonomikas attīstība – iedzīvotāju labklājībai // Kalendārs sievietēm 1968.gadam. – Rīga : LVI, 1967. – 60.-65.lpp.

150. Kolhozu zemniecība – jauna šķira // Padomju Latvijas Komunists. – 1967. – Nr.10. – 27.-34.lpp.

Diskus.: Народы СССР трудовыми подвигами отметили славный юбилей : по страницам журнала "Компартии республики" // Коммунист. – 1967. – N 18. – С. 114-117.

151. Lauksaimniecībai industriālu bāzi : komunisma materiāli tehniskas bāzes radīšana Padomju Latvijas laukos. – Rīga : Liesma, 1967. – 207 lpp.

Recenzija: Strausmane L. Grāmata par lauksaimniecības industriālo bāzi // Lauku Dzīve. – 1967. – Nr.6. – 40.lpp.

Atsauce grām.: Mūrnieks E. Latvijas kolhozu zemniecība : sociālais raksturojums, struktūra un attīstības tendences. – Rīga : Liesma, 1975. – 9.lpp.

Atsauce grām.: Padomju Latvijas lauki : darbs un dzīve. – Rīga : Zinātne, 1973. – 105.lpp.

Atsauce grām.: Мурниекс Э.Э. Сельский образ жизни в период развитого социализма : на материалах Латвийской ССР. – Рига : Зинатне, 1985. – С.11.

152. Muzeja iekārtošana jāpasteidzina! // Padomju Students. – 1967. – 19.okt.

153. Muzejs gaida talciniekus // Padomju Students. – 1967. – 26.okt.

154. Muzejs jāatver paredzētajā laikā! // Padomju Students. – 1967. – 12.okt.

155. Pirmā kārta ir. Ko tālāk? : [par Universitātes muzeju] // Padomju Students. – 1967. – 16.nov.

156. Tāda tu esi, Austrumāfrika! // Lauku Dzīve. – 1967. – Nr.2. – 34.-35.lpp.

157. Uzskaite nav galvenais cēlonis : [sakarā ar neskaidrībām lopkopībā nostrādāto cilvēkdienu aprēķināšanā] // Lauku Dzīve. – 1967. – Nr.6. – 22.lpp. – ("Lauku Dzīve" atbild lasītājiem).

158. Vai vainojami tikai skaitļi? : atbilde rakstam "Parunāsim atklāti" / J.Porietis, Ā.Sproģe, A.Briede, V.Rikšis // Padomju Students. – 1967. – 26.okt.

159. Деревня сближается с городом // Советская Латвия. – 1967. – 6 апр. – (Теоретические проблемы коммунизма).

160. Колхозное крестьянство – новый класс // Коммунист Советской Латвии. – 1967. – N 10. – С.29-36.

Дискус.: Народы СССР трудовыми подвигами отметили славный юбилей : по страницам журнала Компартии республики // Коммунист. – 1967. – N 18. – С.114-117.

161. Развитие экономики Советской Латвии / Я.Пориетис, А.Свикис, Г.Грантыньш, Г.Либерман // Тезисы докладов научной конференции кафедры политической экономии университетов Прибалтики и Белоруссии, посвященной 50-летию Великой Октябрьской социалистической революции (7-9 дек. 1967 г.). – Вильнюс : [b.i.], 1967. – С.5-8. – (Вильнюсский государственный университет им. В.Капсукаса).

1968

162. Āfrika viņpus ekvatora / Priekšvārda aut. Z.Skujiņš. – Rīga : Liesma, 1968. – 121 lpp.

163. Aicina lauksaimniecības tehnikumi : atbild Bulduri // Padomju Jaunatne. – 1968. – 27.jūl. – Autors nav uzrādīts.

164. Dažas problēmas jautājumā par būtisko atšķirību likvidēšanu starp pilsētu un laukiem // Latvijas PSR tautas saimniecības attīstības jautājumi. – Rīga : [b.i.], 1968. – 94.-108.lpp. – (Zinātniskie raksti / P.Stučkas LVU ; 108.sēj.).

165. Komunisma celtniecība // LPSR Mazā enciklopēdija. – 1968. – 2.sēj. – 110.-111.lpp.

166. Komunistiskā darba kustība // LPSR Mazā enciklopēdija. – 1968. – 2.sēj. – 115.-116.lpp.

167. Latvijas Valsts universitāte // LPSR Mazā enciklopēdija. – 1968. – 2.sēj. – 295.-297.lpp.

168. Sabiedriskā darba sociālistiskā organizācija // Padomju Latvijas Komunists. – 1968. – Nr.1. – 43.-48.lpp. – (Marksisma-ļeņinisma pamatu skolām).

169. Социалистическая организация общественного труда // Коммунист Советской Латвии. – 1968. – N 1. – С.48-53. – (Для школ основ марксизма-ленинизма).

1969

170. Dziļš aktuālas problēmas pētījums / J.Porietis, A.Senkāns // Padomju Latvijas Komunists. – 1969. – Nr.2. – 78.-82.lpp. – Rec. par grāmatu: Турчинс Я.Б. Цены и оптимизация народного хозяйства. – Рига : Зинатне, 1968. – 392 с.

171. Ekonomiskās likumsakarības, pēc kurām notiek sociālisma pāraugšana komunismā // Politiskā ekonomija. Sociālisms – komunistiskā ražošanas veida pirmā fāze : mācību uzskates līdzeklis. – Rīga : Liesma, 1969. – 137.-141.lpp.

172. Finanses, kredīts un naudas apgrozība // Politiskā ekonomija. Sociālisms – komunistiskā ražošanas veida pirmā fāze : mācību uzskates līdzeklis. – Rīga : Liesma, 1969. – 116.-121.lpp.

173. Materiāli tehniskā bāze // Lauksaimniecības enciklopēdija. – 1969. – 3.sēj. – 237.lpp.

174. Metodiskie norādījumi kursa darbu rakstīšanai politiskajā ekonomijā / A.Briede, J.Porietis ; P.Stučkas LVU. Politiskās ekonomijas katedra. – Rīga : [b.i.], 1969. – 14 lpp.

175. Priekšvārds // Pētera Stučkas Latvijas Valsts universitātei 50 gadi. – Rīga : Zinātne, 1969. – 5.-6.lpp.

176. Saimnieciskā aprēķina īpatnības sociālistiskajos lauksaimniecības uzņēmumos. Diferenciālā rente // Politiskā ekonomija. Sociālisms – komunistiskā ražošanas veida pirmā fāze : mācību uzskates līdzeklis. – Rīga : Liesma, 1969. – 95.-99.lpp.

177. Sociālistiskās ekonomikas plānveidīgā attīstība. Sociālistiskās valsts ekonomiskā loma // Politiskā ekonomija. Sociālisms – komunistiskā ražošanas veida pirmā fāze : mācību uzskates līdzeklis. – Rīga : Liesma, 1969. – 30.-35.lpp.

178. Sociālistiskās ražošanas process // Politiskā ekonomija. Sociālisms – komunistiskā ražošanas veida pirmā fāze : mācību uzskates līdzeklis. – Rīga : Liesma, 1969. – 42.-46.lpp.

179. Universitātes cienīgu precizitāti! // Padomju Students. – 1969. – 13.marts.

180. Uzkrāšana un patēriņš sociālisma apstākļos // Politiskā ekonomija. Sociālisms – komunistiskā ražošanas veida pirmā fāze : mācību uzskates līdzeklis. – Rīga : Liesma, 1969. – 64.-67.lpp.

181. Vecākā padomju augstskola Latvijā // Pētera Stučkas Latvijas Valsts universitātei 50 gadi. – Rīga : Zinātne, 1969. – 7.-28.lpp. – Autors nav uzrādīts.

182. Глубокое исследование актуальной проблемы / Я.Пориетис, А.Сенканс // Коммунист Советской Латвии. – 1969. – N 2. – С.81-85. - Рец. на книгу: Турчинс Я.Б. Цены и оптимизация народного хозяйства. – Рига : Зинатне, 1968. – 392 с.

183. Методические указания по написанию курсовой работы по политической экономии / А.Ю.Бриеде, Я.П.Пориетис / ЛГУ им. П.Стучки. Кафедра политической экономии. – Рига : [b.i.], 1969. – 15 с.

184. Накопление и потребление при социализме // Политическая экономия. Социализм – первая фаза коммунистического способа производства : учебно-наглядное пособие. – Рига : Лиесма, 1969. – С.64-67.

185. Особенности хозрасчета на социалистических сельскохозяйственных предприятиях. Дифференциальная рента // Политическая экономия. Социализм – первая фаза коммунистического способа производства : учебно-наглядное пособие. – Рига : Лиесма, 1969. – С.95-99.

186. Планомерное развитие социалистической экономики. Экономическая роль социалистического государства // Политическая экономия. Социализм – первая фаза коммунистического способа производства : учебно-наглядное пособие. – Рига : Лиесма, 1969. – С.30-35.

187. Процесс социалистического производства // Политическая экономия. Социализм – первая фаза коммунистического способа производства : учебно-наглядное пособие. – Рига : Лиесма, 1969. – С.42-46.

188. 50-летие Латвийского государственного университета имени Петра Стучки / В.А.Штейнберг, Я.П.Пориетис. – Рига : Зинатне, 1969. – 64 с.

189. Финансы, кредит и денежное обращение // Политическая экономия. Социализм – первая фаза коммунистического способа производства : учебно-наглядное пособие. – Рига : Лиесма, 1969. – С.116-121.

190. Экономические закономерности перерастания социализма в коммунизм // Политическая экономия. Социализм – первая фаза коммунистического способа производства : учебно-наглядное пособие. – Рига : Лиесма, 1969. – С.137-141.

1970

191. Ārvalstu ekonomikas vēsture : (mācību līdzeklis ar metodiskām norādēm, kā studēt ekonomikas vēsturi) / P.Stučkas LVU. Politiskās ekonomijas katedra. – Rīga : [b.i.], 1970. – 144 lpp.

192. Ko parāda studentu zinātniskā darba konkurss // Padomju Students. – 1970. – 19.marts.

193. Lai nebūtu nepievilcīgu grumbu // Padomju Jaunatne. – 1970. – 14.marts.

194. Maršruts: lauki – pilsēta : zinātnieka domas un jautājumi par svarīgu problēmu : [par Latvijas iedzīvotāju migrācijas cēloņiem] // Padomju Jaunatne. – 1970. – 14.febr.

195. No viensētām – uz ciematiem : [par jauna dzīvojamā fonda izveidošanu laukos] // Padomju Latvijas Komunists. – 1970. – Nr.5. – 31.-36.lpp.

196. Sabiedrisko attiecību attīstība laukos. – Rīga : Liesma, 1970. – 136 lpp.

Recenzija: Eiduss Z. Lauki zinātnieku skatījumā // Literatūra un Māksla. – 1970. – 25.jūl. – 13.lpp.

Karaļuns V. Svarīgas sociāli ekonomiskas problēmas pētījums // Padomju Latvijas Komunists. – 1970. – Nr.10. – 82.-85.lpp.

Каралюн В. Исследование важной социально-экономической проблемы // Коммунист Советской Латвии. – 1970. – N 10. – С.85-88.

Atsauce grām.: Mežgailis B., Zvidriņš P. Padomju Latvijas iedzīvotāji. – Rīga : Liesma, 1973. – 102.lpp.

Atsauce grām.: Mūrnieks E. Latvijas kolhozu zemniecība : sociālais raksturojums, struktūra un attīstības tendences. – Rīga : Liesma, 1975. – 9.lpp.

Atsauce grām.: Мурниекс Э.Э. Сельский образ жизни в период развитого социализма : на материалах Латвийской ССР. – Рига : Зинатне, 1985. – С.11.

197. Saimnieciskā aprēķina īpatnības sociālistiskajos lauksaimniecības uzņēmumos. Diferenciālā rente / P.Stučkas LVU. Politiskās ekonomijas katedra. – Rīga : [b.i.], 1970. – 29 lpp. – Bibliogr.: 29.lpp. (9 nos.).

198. Saimnieciskā aprēķina īpatnības sociālistiskajos lauksaimniecības uzņēmumos. Diferenciālā rente // Sociālisma politiskās ekonomijas apcerējumi. – Rīga : Liesma, 1970. – 2.daļa. – 78.-111.lpp.

199. Sociālistiskā sacensība / A.Briede, J.Porietis // LPSR Mazā enciklopēdija. – 1970. – 3.sēj. – 381.-382.lpp.

200. Vai laukos paliks iedzīvotāji : par dažiem lauku iedzīvotāju migrācijas cēloņiem // Zinātne un Tehnika. – 1970. – Nr.6. – 6.-8.lpp.

201. О миграции сельских жителей // Наука и техника. – 1970. – N 6. – С.6-7.

202. Претворение в жизнь ленинского плана социалистического преобразования сельского хозяйства в Латвии // Тезисы докладов научной конференции, посвященной 100-летию со дня рождения В.И.Ленина, кафедры политической экономии. Тема : В.И.Ленин и экономическая наука. (Вильнюс, 5-7 февр. 1970 г.). – Вильнюс : [b.i.], 1970. – С.14-17.

203. Причины миграции сельского населения Латвийской ССР // Социальное планирование : материалы к совещанию – Москва : [b.i.], 1970. – Вып. 1. – С.167-171.

204. С хуторов – в поселки : [о создании нового сельского жилого фонда] // Коммунист Советской Латвии. – 1970. – N 5. – С.33-39.

1971

205. Dienaskārtībā – tautas dzīves līmenis // Cīņa. – 1971. – 19.marts.

206. Ekonomisti par piecgadi // Cīņa. – 1971. – 17.jūn.

207. Par dažiem lauku iedzīvotāju migrācijas cēloņiem // Darba resursu veidošanās sociāli ekonomiskās problēmas. – Rīga : Zinātne, 1971. – 63.-76.lpp.

Atsauce grām.: Padomju Latvijas lauki : darbs un dzīve. – Rīga : Zinātne, 1973. – 145.lpp.

208. Pilsētas un lauku iedzīvotāju dzīves līmeņa tuvināšanās : (palīgmateriāls lektoriem) / A.Briede, J.Porietis ; LPSR Zinību biedrība. Sabiedriski politiskās zinību propagandas zinātnes metodoloģiskās padomes Politiskās ekonomijas komisija. – Rīga : [b.i.], 1971. – 25 lpp. – Bibliogr.: 24.-25.lpp. (12 nos.).

209. Profesija, ieinteresētība, saimnieciskais aprēķins : sociālais pētījums par darbinieku ekonomisko ieinteresētību un dažas saimnieciskā aprēķina pilnveidošanas problēmas LPSR padomju saimniecībā / J.Lasis, J.Porietis. – Rīga : Liesma, 1971. – 139 lpp.

Atsauce grām.: Padomju Latvijas lauki : darbs un dzīve. – Rīga : Zinātne, 1973. – 146.lpp.

210. Profesija un attieksme pret darbu : fragments no grāmatas "Profesija, ieinteresētība, saimnieciskais aprēķins" / J.Lasis, J.Porietis // Padomju Jaunatne. – 1971. – 26., 27.okt. – (Tautsaimniecības problēmas).

211. Sirsnīgi pateicamies! / Dz.Kalniņa, J.Porietis, P.Grodņenskis, A.Zaharova, V.Kārkliņa // Komunisma Uzvara (Stučka). – 1971. – 1.jūl.

212. Sociālistiskajai sacensībai plašāku vērienu : fragments no grāmatas "Profesija, ieinteresētība, saimnieciskais aprēķins" / J.Lasis, J.Porietis // Padomju Jaunatne. – 1971. – 20.okt. – (Tautsaimniecības problēmas).

213. Tautsaimniecības augšupeja // Dzimtenes Balss. – 1971. – 15.apr. – 4.lpp. ; 22.apr. – 4.lpp. ; 29.apr. – 4.lpp.

214. Trijās dienās Stučkas rajonā : [par republikas politekonomijas pasniedzēju konferenci] // Komunisma Uzvara (Stučka). – 1971. – 17.jūn.

215. Применение социологических исследований для определения степени существенных различий между городом и деревней // Проблемы развития народного хозяйства в девятой пятилетке. Вопросы улучшения преподавания политэкономии : тезисы научно-методической конференции. – Рига : [ЛГУ им. П.Стучки], 1971. – С.142-145.

216. Применение социологических исследований для сопоставления уровней материального благосостояния городского и сельского населения // Вопросы уровня жизни населения. – Рига : [ЛГУ им. П.Стучки], 1971. – С.90-94.

217. Причины миграции сельской молодежи // Актуальные проблемы воспроизводства и рационального использования рабочей силы : тезисы научной конференции (24-26 нояб. 1971 г.). – Таллин : Таллинский политехнический институт, 1971. – С.109-111.

218. Сердечно приветствуем участников конференции по политической экономии! // Padomju Students. – 1971. – 17.jūn.

219. Три дня в Стучкинском районе // Komunisma Uzvara (Stučka). – 1971. – 17.jūn.

220. Экономические причины миграции сельского населения и проблема ликвидации существенных различий между городом и деревней // Проблемы повышения эффективности общественного производства на современном этапе коммунистического строительства : тезисы научной конференции 10 янв. 1971 г. – Москва : Издательство Московского университета, 1971. – С.44-46.

1972

221. Kāda biji, kāda esi, Amerika? : piezīmes pēc brauciena uz ASV. – Rīga : Liesma, 1972. – 98 lpp.

Recenzija: Ribovska O. Tas lielais ceļojumu aprakstīšanas laiks // Literatūra un Māksla. – 1973. – 18.aug. – 6.lpp.

222. Kāda biji, kāda esi, Amerika? : [ceļojuma iespaidi, fragmenti no tāda paša nosaukuma grāmatas] // Dzimtenes Balss. – 1972. – 26.okt. – 6.lpp. ; 9.nov. – 6.lpp.

223. Kāda biji, kāda esi, Amerika? : [autors par savu ceļojuma iespaidu grāmatu] // Jaunās Grāmatas. – 1972. – Nr.7. – 8.-9.lpp.

224. Kādi būs mūsu ciemati? // Lauku Avīze. – 1972. – Nr.3. – 3.lpp.

225. Kādi ir jūsu nodomi, vidusskolas absolventi? // Padomju Jaunatne. – 1972. – 22.nov.

226. Lauku jaunā seja // Dzimtenes Balss. – 1972. – 4.maijs. – 4.-5.lpp. ; 11.maijs. – 4.-5.lpp. ; 18.maijs. – 4.-5.lpp.

227. No gadu atstatuma raugoties // Jēkabpils ekonomiskais tehnikums. – Rīga : Lauksaimniecības ministrijas ZTI pārvalde, 1972. – 10.-11.lpp. – *

228. Подъем экономики Советской Прибалтики / М.Лола, М.Бронштейн, Я.Пориетис // Экономические науки. – 1972. – N 12. – С.62-69.

229. Создание сельских центров и определение необходимых трудовых ресурсов на селе : (опыт от исследований в Латвийской ССР) // Вопросы воспроизводства и рационального использования трудовых ресурсов. – Каунас : [b.i.], 1972. – С.55-57.

230. Создание современных сельских поселков и проблема ликвидации существенных различий между городом и деревней // Экономические закономерности перерастания социализма в коммунизм : материалы научно-методической коференции. – Вильнюс : [b.i.], 1972. – С.153-155.

231. Социальные аспекты расселения в Латвийской ССР / Я.Пориетис, Я.Ласис // Тезисы теоретического семинара молодых ученых и специалистов Госстроя ЛССР. – Рига : [b.i.], 1972. – С.15-20.

1973

232. Jaunais student! : [ievada raksts] // Mana universitāte : informācija pirmā kursa studentiem. – Rīga : P.Stučkas LVU. Redakcijas un izdevniecības daļa, 1973. – 5.-7.lpp. – Autors nav uzrādīts.

233. Kad lauki tuvojas pilsētai // Karogs. – 1973. – Nr.7. – 137.-142.lpp. – (No literāta bloknota).

234. Ko saka zinātnieks : [par demogrāfijas problēmām LPSR] // Cīņa. – 1973. – 12.maijs.

235. Laucinieku viedoklis. Daži zīmīgi aptaujas rezultāti : [sakarā ar ciematu izveidošanu] // Literatūra un Māksla. – 1973. – 27.janv. – 2.lpp.

236. Lauksaimniecības industrializācija un tās sociāli ekonomiskās sekas // Metodiskie norādījumi lekciju sagatavošanai politiskajā ekonomijā. – Rīga : P.Stučkas LVU, 1973. – 24.-27.lpp. – Bibliogr.: 26.-27.lpp. (20 nos.).

237. Mēs gribam šodien vārdus atrast, kas spēj par visu paldies teikt / arī J.Porieša vēstule // Padomju Daugava (Jēkabpils). – 1973. – 6.okt.

238. Metodiskie norādījumi kursa darbu, konkursa darbu un diplomdarbu rakstīšanai politiskajā ekonomijā / A.Briede, J.Porietis ; P.Stučkas LVU. Politiskās ekonomijas katedra. – Rīga : P.Stučkas LVU, 1973. – 32 lpp.

Atsauce grām: Жук Б.Э. Организация работы учебно-методического кабинета кафедры политической экономии : методическая разработка. – Рига : Редакционно-издательский отдел ЛГУ им. П.Стучки, 1974. – С.7.

239. Priekšvārds // Briede A. Darbaspēka atražošana zinātnes un tehnikas progresa apstākļos. – Rīga : P.Stučkas LVU Redakcijas un izdevniecības daļa, 1973. – 3.lpp.

240. Priekšvārds // Lasis J. Sociālistiskā sacensība – tās organizatoriskie principi un stimuli. – Rīga : Liesma, 1973. – 3.lpp.

241. Tikšanās ar Ameriku // Kalendārs sievietēm, 1974. – Rīga : Liesma, 1973. – 129.-137.lpp.

242. Uz revolūcijai un darbam veltītu mūžu atskatoties // Padomju Jaunatne. – 1973. – 24.jūl.

243. Vienmēr dzīves centrā : [par doc. J.Vilku] / Dz.Kalniņa, J.Porietis // Rīgas Balss. – 1973. – 18.jūl. – 3.lpp.

244. Basis of Our Affluence // Latvia. – Rīga : [b.i.], 1973. – P.17-20. – Autors nav uzrādīts. – Angļu val.

245. "Всегда быть в гуще событий!" / Д.Калныня, Я.Пориетис // Ригас Балсс. – 1973. – 18 июля. – С.3

246. К формированию методологии планирования и организации исследований социально-экономических объектов / Ф.М.Поберий, Ф.Ф.Алкснис, Я.П.Пориетис // Вопросы строительства. – Рига : Звайгзне, 1973. – Вып.2. – С.206-210.

247. Методика и опыт планирования организации исследований социально-экономических объектов / Ф.М.Поберий, Ф.Ф.Алкснис, Я.П.Пориетис // Вопросы строительства. – Рига : Звайгзне, 1973. – Вып.2. – С.210-223.

248. Методические указания по написанию курсовой, конкурсных и дипломной работы по политической экономии / А.Ю.Бриеде, Я.П.Пориетис ; ЛГУ им. П.Стучки. Кафедра политической экономии. – Рига : Редакционно-издательский отдел ЛГУ им. П.Стучки, 1973. – 36 с.

249. Миграция сельского населения и ее взаимосвязь с процессом преодоления существенных различий между городом и деревней / ЛГУ им. П.Стучки. Кафедра политической экономии. – Рига : Редакционно-издательский отдел ЛГУ им. П.Стучки, 1973. – 93 с. – Библиогр.: С.91 (19 назв.).

Atsauce grām.: Baltijas reakcionārā emigrācija šodien : lietuviešu, latviešu un igauņu antikomunistiskā emigrācija imperiālisma kalpībā. – Rīga : Zinātne, 1982. – 80.-82.lpp.

Atsauce un bibliogr. grām.: Baltiņš G., Baranovskis N. Darbaspēka atražošana Latvijas PSR. – Rīga : Avots, 1983. – 50., 90.lpp.

Atsauce grām.: Baranovskis N. Darbaspēks un tā kvalitāte. – Rīga : Avots, 1982. – 61., 146.lpp.

Atsauce rakstā: Baranovskis N. Iedzīvotāju migrācijas motīvi Latvijā // Demogrāfijas sociālās problēmas Latvijas PSR. – Rīga : Zinātne, 1977. – 86.lpp.

Atsauce grām.: Zeļonka J. Lauku apdzīvotības problēma. – Rīga : Zinātne, 1979. – 20., 55.lpp.

Atsauce grām.: Мурниек Э.Э. Сельский образ жизни в период развитого социализма : на материалах Латвийской ССР. – Рига : Зинатне, 1985. – С.11, 200.

Bibliogr. grām.: Padomju Latvijas lauku iedzīvotāji un viņu kultūra mūsdienās. – Rīga : Zinātne, 1985. – 307.lpp.

250. Послесловие // Совершенствование экономических отношений в девятой пятилетке : республиканский межвузовский сборник научных трудов – Рига : [b.i.], 1973. – Вып.1. – С.151-152.

251. Применение анкетного опроса для изучения профессиональной ориентации выпускников сельских средних школ // Материалы научно-методического семинара по политической экономии Прибалтийских республик (Тарту, 1973). – Тарту : [b.i.], 1973. – С.96-97. – *

252. Экономические закономерности преодоления существенных различий между городом и деревней : (по материалам Латвийской ССР) : автореферат диссертации на соискание ученой степени доктора экономических наук / Тартуский государственний университет. – Тарту : [b.i.], 1973. – 36 с. : табл.

1974

253. Būtisko atšķirību pārvarēšana starp pilsētu un laukiem : (palīgmateriāls lektoriem) / LPSR Zinību biedrība. Sabiedriski politiskās zinību propogandas zinātniskās metodikas padomes Politiskās ekonomijas sekcija. – Rīga : LPSR Zinību biedrība, 1974. – 30 lpp.

254. Daži vārdi par emociju ekonomiskajiem pamatiem : [sakarā ar I.Ziedoņa grāmatas "Kurzemīte" 2.daļu] // Karogs. – 1974. – Nr.5. – 142.-146.lpp. – (Kurzemīti lasot).

255. Dodot gūtais : Latvija Padomju Savienības brālīgo tautu saimē / V.Rikšis, J.Porietis. – Rīga : Liesma, 1974. – 119 lpp. : diagr.

256. Ekonomikas zināšanas – darbaļaudīm // Padomju Students. – 1974. – 7.febr.

257. Ieskats lauku piemājas saimniecībā // Dzimtenes Balss. – 1974. – 19.sept. – 4.lpp.

258. Ievadam // Kā bērza tāss / sast. Ē.Hānbergs. – Rīga : Liesma, 1974. – 5.-11.lpp.

259. Īpašuma attiecību attīstība sociālisma apstākļos // Metodiskie norādījumi lekciju sagatavošanai politiskajā ekonomijā / sast. A.Briede. – Rīga : P.Stučkas LVU Redakcijas un izdevniecības daļa, 1974. – 56.-60.lpp. – Bibliogr.: 59.-60.lpp. (20 nos.).

260. Kur strādāt – pilsētā vai laukos? : lauku iedzīvotāju migrācija un tās cēloņi // Dzimtenes Balss. – 1974. – 15.aug. – 4.-5.lpp. : fotogr.

261. Latvijas PSR vieta vienotajā PSRS tautas saimniecības kompleksā : (palīgmateriāls lektoriem) / V.Rikšis, J.Porietis ; LPSR Zinību biedrība. Sabiedriski politiskās zinību propogandas zinātniskās metodikas padomes politiskās ekonomijas komisija. – Rīga : LPSR Zinību biedrība, 1974. – 27 lpp. – Bibliogr.: 27.lpp. (12 nos.).

262. Mana universitāte : informācija pirmā kursa studentiem / A.Mauriņš, J.Porietis, O.Ivaščenko, M.Briģe, Dz.Kalniņa, V.Zelmenis ; P.Stučkas LVU. – Rīga : LVU, 1974. – 58 lpp.

263. Palīdz izglītoties // Cīņa. – 1974. – 5.febr.

264. Par ko vēlas kļūt mūsu skolēni // Skola un Ģimene. – 1974. – Nr.2. – 22.-23.lpp.

265. Pirmo skolu atceroties : [atmiņas par Stučkas rajona bijušo Krievciema 6-gadīgo pamatskolu] // Padomju Daugava (Jēkabpils). – 1974. – 5.okt.

266. Student! Politekonomijas konkurss jūs gaida! // Padomju Students. – 1974. – 28.nov.

267. Sveicam Tevi, "Tēvzeme"! // Padomju Jaunatne. – 1974. – 26.janv. – Autors nav uzrādīts.

268. Sveicam "Tēvzemi" : [25 gadu jubilejā] // Padomju Students. – 1974. – 17.janv.

269. Мой университет : информация для студента первого курса / А.Мауриньш, Я.Пориетис, О.Иващенко, М.Бриге, Дз.Калниня, В.Зелменис / ЛГУ им. П.Стучки. – Рига : ЛГУ, 1974. – 59 с.

270. Моя первая школа : [вспоминая о бывшей Криевциемской 6-летней начальной школе Стучкинского района] // Падомью Даугава (Екабпилс). – 1974. – 5 окт.

271. Об опыте работы республиканской (межвузовской) опорной кафедры // Проблемы совершенствования методики преподавания политической экономии в вузах : межвузовский сборник научно-методических статей. – Рига : [b.i.], 1974. – С.167-169.

272. Преодоление существенных различий между городом и деревней : (материал в помощь лектору) / Общество "Знание" Латвийской ССР. Научно-методический совет по пропаганде общественно-политических знаний. – Рига : Общество "Знание" Латвийской ССР, 1974. – 26 с. – Библиогр.: С.25-26 (16 назв.).

273. Совместная работа по подготовке специалистов кафедры политической экономии ЛГУ им. П.Стучки и профилирующих кафедр // Проблемы совершенствования методики преподавания политической экономии в вузах : межвузовский сборник научно-методических статей. – Рига : [b.i.], 1974. – С.76-79.

1975

274. Attīstības pamatvirzieni : [10.piecgade] // Padomju Students. – 1975. – 18.dec.

275. Ko iedzīvotājiem dod sabiedriskā patēriņa fondi? : [fragmenti no grāmatas "Dodot gūtais"] / V.Rikšis, J.Porietis // Dzimtenes Balss. – 1975. – 27.febr. – 4.lpp. : fotogr.

276. Labāk apgūsim politisko ekonomiju arī neklātienē! // Padomju Jaunatne. – 1975. – 12.sept. – (Neklātienes augstskola).

277. Mana republika tālāk kalnā kāpj // Cīņa. – 1975. – 21.jūl.

278. Partijas agrārā politika un sociālais progress laukos // Lielo pārmaiņu gadi : PSKP CK 1965.gada marta plēnuma desmitgadei. – Rīga : Liesma, 1975. – 160.-173.lpp.

279. Saimnieciskā aprēķina īpatnības sociālistiskajos lauksaimniecības uzņēmumos. Diferenciālā rente // Sociālisma politiskā ekonomija. – Rīga : P.Stučkas LVU, 1975. – 154.-172.lpp.

280. Sociālais progress laukos // Zvaigzne. – 1975. – Nr.10. – 3.-4.lpp.

281. Die Entwicklung des Seeverkehrs in der Lettischen Sozialistischen Sowjetrepublik und seine Rolle in der internationalen Arbeitsteilung // Rostocker Betriebswirtschaftliche Manuskripte. Monopole im kapitalistischen Seeverkehr und ihre Entwicklungstendenzen. – Universität Rostock, 1975. – S.141.-143. – Vācu valodā.

282. Die Freundschaftsbande werden sich weiter vertiefen! // Die Neue Universität (Rostock). – 1975. – 8.Jan. – S.5. – Vācu valodā.

283. Die Überwindung der wesentlichen Unterschiede zwischen Stadt und Land in der UdSSR // Wiss. Zeitschr. der Universität Rostock Ges. – und Sprachwiss. Reihe. – 1975. – Jg.24., H.3/4. – S.231.-235. – Vācu valodā.

284. Аграрная политика партии и социальный прогресс на селе // Годы больших перемен : к 10-летию мартовсого (1965 г.) Пленума ЦК КПСС. – Рига : Лиесма, 1975. – С.179-193.

285. Нашата дружба е нашата сила // Дунавска Правда (Болгария). – 1975. – 1 янв. – Bulgāru valodā. – *

286. Некоторые проблемы координации научно-исследовательской работы кафедрами политической экономии вузов // Закономерности развития производственных отношений : материалы межреспубликанской научно-методической конференции преподавателей кафедр политической экономии вузов Прибалтийских республик (Паланга, 29-31 мая 1975 г.). – Вильнюс : [b.i.], 1975. – С.67-68.

287. Роль опорной кафедры в деле совершенствования организации преподавания политической экономии // Проблемы дальнейшего развития методологии и теории политической экономии и задачи совершенствования подготовки специалистов по политической экономии. – Москва : Издательство Московского университета, 1975. – С.284-285.

288. Социально-экономические проблемы воспроизводства рабочей силы в сельском хозяйстве // Воспроизводство и рациональное использование рабочей силы в народном хозяйстве республики : тезисы научной конференции. – Таллин : [b.i.], 1975. – Вып.1. – С.69-70.

1976

289. Augšupejas pamatvirzieni : [par PSRS tautas saimniecības uzdevumiem, kas izriet no PSKP CK projekta XXV kongresam] // Cīņa. – 1976. – 6.janv.

290. Dziesmu un draugu vidū : jubilejas rindas [par H.Medni] // Padomju Jaunatne. – 1976. – 18.aug.

291. Ievads // P.Stučkas LVU Politiskās ekonomijas katedras mācību spēku publikācijas, 1945-1975 : bibliogrāfiskais rādītājs. – Rīga : P.Stučkas LVU, 1976. – 8.-9.lpp.

292. Kas ir sociālā plānošana // Dzimtenes Balss. – 1976. – 22.janv. – 4.lpp.

293. Lai arī turpmāk netrūkst laika : [sakarā ar ekonomikas zinātņu kandidātes Dz.Kalniņas 50.dzimšanas dienu] // Padomju Students. – 1976. – 16.sept.

294. Padomju ekonomikas attīstības tempi un proporcijas [10.piecgadē] // Dzimtenes Balss. – 1976. – 9.sept. – 4.-5.lpp. ; 16.sept. – 4.-5.lpp.

295. Partijas ekonomiskā politika un ekonomiskā stratēģija [10.piecgadē LPSR] // Padomju Latvijas Komunists. – 1976. – Nr.10. – 64.-69.lpp.

296. Perspektīvo lauku ciematu celtniecības sociālie aspekti // Zinātniskās atskaites sesijas materiāli par arheologu un etnogrāfu 1975.gada pētījumu rezultātiem. – Rīga : Zinātne, 1976. – 146.-148.lpp.

297. Pētījums par svarīgu kompleksu problēmu // Padomju Latvijas Komunists. – 1976. – Nr.3. – 94.-96.lpp. – Rec. par grāmatu: Зиле Л. Периоды и этапы

строительства социализма и изменение социальной структуры общества : (на материалах Латвийской ССР). – Рига : Лиесма, 1975. – 198 с.

298. Piecgadu stafetē ielūkojoties : [par 10.piecgades sociāli ekonomiskajiem uzdevumiem] // Zvaigzne. – 1976. – Nr.4. – 1.-2.lpp.

299. PSKP XXV kongresa materiālu studēšana sociālisma politiskajā ekonomijā : (mācību metodiskais materiāls) / J.Porietis, Ā.Sproģe, A.Senkāns, J.Saulītis, V.Rībe, A.Sorokins, J.Borjajevs, V.Rikšis, J.Lasis, L.Kalniņa, L.Oksena, G.Oļevskis, J.Feldmane, Z.Jakovļeva ; sast. Ā.Sproģe. – Rīga : [b.i.], 1976. – 68 lpp.

300. PSKP XXV kongress un mūsu ekonomiskās dzīves augšupeja // Karogs. – 1976. – Nr.5. – 121.-126.lpp. – (Publicistika).

301. Saimnieciskā aprēķina īpatnības sociālistiskajos lauksaimniecības uzņēmumos. Diferenciālā rente // PSKP XXV kongresa materiālu studēšana sociālisma politiskajā ekonomijā : (mācību metodiskais materiāls). – Rīga : [b.i.], 1976. – 31.-43.lpp.

302. Sociālistiskā sacensība – padomju cilvēku darba rosmes dzīvinošais avots // Jaunās Grāmatas. – 1976. – Nr.3. – 1.-3.lpp. – Rec. par grāmatu: V.I.Ļeņins, PSKP par sociālistisko sacensību. – Rīga : Liesma, 1976. – 352 lpp.

303. Zinātnes efektivitātei // Literatūra un Māksla. – 1976. – 17.janv. – 2.lpp.

304. Rozvoj forem rozdģloviņķ podle prįce v sovģtskóch kolchozech / J.Porietis, Ā.Sproģe // Oeconomica (Praha). – 1976. – S.XI, N 1. – S.5.-12. – Čehu valodā.

305. Введение // P.Stučkas LVU Politiskās ekonomijas katedras mācību spēku publikācijas, 1945-1975 : bibliogrāfiskais rādītājs. – Rīga : P.Stučkas LVU, 1976. – 10.-12.lpp.

306. Исследование важной комплексной проблемы // Коммунист Советской Латвии. – 1976. – N 3. – С.102-104. – Рец. на книгу: Зиле Л. Периоды и этапы строительства социализма и изменение социальной структуры общества : (на материалах Латвийской ССР). – Рига : Лиесма, 1975. – 198 с.

307. Основные принципы создания единой системы преподавания политической экономии // X научно-методический семинар преподавателей политической экономии высших учебных заведений республик Прибалтики : тезисы докладов. – Таллин : [b.i.], 1976. – С.16-17.

308. Особенности хозрасчета социалистических сельскохозяйственных предприятий. Дифференциальная рента // Изучение материалов XXV съезда КПСС в курсе политической экономии социализма : (учебный методический материал). – Рига : [b.i.], 1976. – С.41-43.

309. Экономическая политика и экономическая стратегия партии [в 10-ой пятилетке Латвийской ССР] // Коммунист Советской Латвии. – 1976. – N 10. – С.71-77. – (Актуальные проблемы теории и политики КПСС в свете решений XXV съезда партии).

1977

310. Ciemats un piemājas saimniecība / J.Porietis, J.Lasis // Modernu lauku ciematu veidošana. – Rīga : [b.i.], 1977. – 107.-112.lpp.

311. Darbošanās alkas suminot : [sakarā ar doc. A.Briedes 50.dzimšanas dienu] // Padomju Students. – 1977. – 17.marts.

312. Dzeja 1976 / vērtēšanā piedalās arī J.Porietis // Cīņa. – 1977. – 1.janv.

313. "Dzīves, darba un vasaras vidū..." : [par P.Stučkas LVU doc. Ā.Sproģi] // Padomju Students. – 1977. – 1.sept.

314. Ievads // Modernu lauku ciematu veidošana. – Rīga : [b.i.], 1977. – 3.-6.lpp.

315. Inteliģences veidošanās ceļi // Literatūra un Māksla. – 1977. – 12.aug. – 2.lpp.

316. Laikmetīgu celtniecību laukos : [Jānis Porietis par savu sastādīto grāmatu: Modernu lauku ciematu veidošana. – Rīga : [b.i.], 1977. – 147 lpp.] // Jaunās Grāmatas. – 1977. – Nr.2. – 7.-8.lpp

317. Lauksaimniecības industrializācija un ražošanas koncentrācijas sociāl-ekonomiskās problēmas / M.Bronšteins, J.Porietis // Modernu lauku ciematu veidošana. – Rīga : [b.i.], 1977. – 7.-11.lpp.

318. Lauku iedzīvotāju migrācija un tās cēloņi // Modernu lauku ciematu veidošana. – Rīga : [b.i], 1977. – 65.-73.lpp.

319. Patstāvīgais darbs politiskās ekonomijas apgūšanā / A.Briede, Dz.Kalniņa, J.Porietis. – Rīga : Zvaigzne, 1977. – 180 lpp.

320. Priekšvārds // Briede A. Fiziskā un garīgā darba būtisko atšķirību pārvarēšana. – Rīga : Liesma, 1977. – 3.-4.lpp.

321. Profesionālās orientācijas problēmas attīstīta sociālisma apstākļos / V.Bikse, J.Lasis, J.Porietis // Demogrāfijas sociālās problēmas Latvijas PSR. – Rīga : Zinātne, 1977. – 94.-104.lpp.

322. Sērijā "Pioniera bibliotēka" // Jaunās Grāmatas. – 1977. – Nr.12. – 26.-27.lpp. – Rec. par grāmatu: Eiduss Z. Desmitais pakāpiens. – Rīga : Liesma, 1977. – 120 lpp.

323. Viensētas un ciemati: vakar, šodien, rīt // Padomju Latvijas Komunists. – 1977. – Nr.2. – 89.-91.lpp. – Rec. par grāmatu: Krastiņš A. No viensētām uz ciematiem : LPSR kolhozu un padomju saimniecību ciematu celtniecības vēsture (1946-1970). – Rīga : Zinātne, 1976. – 151 lpp.

324. Ekonom o své zemi // Politic ekonomic (Praha). – 1977. – N 7. – S.650-654. – Čehu valodā.

325. Хутора и поселки: вчера, сегодня, завтра // Коммунист Советской Латвии. – 1977. – N 2. – С.100-102. – Rec. par grāmatu: Krastiņš A. No viensētām uz ciematiem : LPSR kolhozu un padomju saimniecību ciematu celtniecības vēsture (1946-1970). – Rīga : Zinātne, 1976. – 151 lpp.

1978

326. Agrāri rūpnieciskais komplekss / M.Živitere, J.Porietis ; LPSR Zinību biedrība. Politiskās ekonomijas zinību propagandas metodiskā padome. – Rīga : LPSR Zinību biedrība, 1978. – 23 lpp. – (Palīgmateriāls lektoriem).

Atsauce rakstā: Прибалтийский филиал Научного совета АН СССР по проблеме "Экономические закономерности развития социализма и его перерастания в коммунизм" // Отчет о работе Научного совета за 1978 г. – Москва : Институт экономики АН СССР, 1979. – С.53.

327. Atceroties, pārdomājot... : [sakarā ar ekonomikas zinātņu kandidāta V.Rikša 50.dzimšanas dienu] // Padomju Students. – 1978. – 8.jūn.

328. Bāzes katedra : uzdevumi un problēmas : [par P.Stučkas LVU politiskās ekonomijas republikas bāzes katedras darbu pasniedzēju kadru sagatavošanā] // Cīņa. – 1978. – 26.janv.

329. Brālīgo tautu saimē gūtais // Jaunās Grāmatas. – 1978. – Nr.6. – 3.lpp. – Rec. par grāmatu: Voss A. Padomju Latvija. – Rīga : Liesma, 1978. – 112 lpp.

330. Ievads // P.Stučkas LVU Politiskās ekonomijas katedras mācību spēku publikācijas, 1976-1977 : bibliogrāfiskais rādītājs. – Rīga : P.Stučkas LVU, 1978. – 9.-10.lpp.

331. Izaugsme : [par P.Stučkas LVU] // Literatūra un Māksla. – 1978. – 15.dec. – 6.lpp.

332. Kā daudzšķautņains dārgakmens : par Kārli Marksu – cilvēku, zinātnieku un cīnītāju – viņa 160.gadskārtu atceroties // Zvaigzne. – 1978. – Nr.9. – 4.-5.lpp.

333. Ko stāsta Universitātes vēsture // Padomju Students. – 1978. – 30.nov. ; 7., 14.dec.

334. Kolektīvi veidotajā portretā ielūkojoties : [par B.Araberi] // Padomju Students. – 1978. – 22.jūn. – (Jubilejas rindas).

335. Mērķis – tautas labklājība : lauksaimniecības attīstības perspektīvajā programmā ielūkojoties : [LPSR] // Zvaigzne. – 1978. – Nr.22. – 2.-4.lpp.

336. Mūsu universitātei 60 gadu // Dabas un vēstures kalendārs 1979.gadam. – Rīga : Zinātne, 1978. – 190.-192.lpp.

337. Padomju cilvēku labklājības pieaugums – sociālistiskās ražošanas augstākais mērķis // Karogs. – 1978. – Nr.12. – 129.-136.lpp. – (Publicistika).

338. Pasaules zemes un tautas : ģeogrāfiskā vārdnīca : A-Ž / J.Porietis u. c. – Rīga : Zvaigzne, 1978. – 799 lpp.

339. Priekšvārds // Sproģe Ā. PSRS un Latvijas PSR Konstitūcijas studēšana sociālisma politiskās ekonomijas kursā / LKP CK Marksistiski-ļeņiniskās universitātes Politiskās ekonomijas katedra. – Rīga : [b.i.], 1978. – 3.-4.lpp.

340. Profesijas mīlestība un "mirušās dvēseles" : (atklāta vēstule pirmā kursa ekonomistiem) // Padomju Students. – 1978. – 30.marts.

341. Enge Zusammenarbeit in Praxis und Forschung : die aktuelle Bericht von Prof. Dr.sc.oec. J.Porietis Verdienter Wissenschaftler der Lettischen Socialistischen Sowjetrepublik, Leiter des Lehrstuhls für Politische Ökonomie von der Staatlichen Peter-Stutschka-Universität // Ostsee Zeitung (Rostock). – 1978. – 10.okt. – S.2. – Vācu valodā.

342. Введение // P.Stučkas LVU Politiskās ekonomijas katedras mācību spēku publikācijas, 1976-1977 : bibliogrāfiskais rādītājs. – Rīga : P.Stučkas LVU, 1978. – 11.-12.lpp.

343. Некоторые социально-экономические проблемы использования личного подсобного хозяйства // Социалистический образ жизни и его совершенствование в свете решений XXV съезда КПСС : материалы 12 межреспубликанской научно-методической конференции политэкономов Прибалтийских республик (Каунас, 17-19 мая 1978 г.). – Вильнюс : [b.i.], 1978. – С.308-310.

344. Основные задачи развития и усовершенствования работы кафедры // Комплексный перспективный план работы и развития кафедры политической экономии ЛГУ им. П.Стучки на 1978-1985 гг. – Рига : ЛГУ им. П.Стучки, 1978. – С.3-8.

345. Памятка молодым преподавателям / Я.Пориетис, Дз.Калнинь // Комплексный перспективный план работы и развития кафедры политической экономии ЛГУ им. Петра Стучки на 1978-1985 гг. – Рига : ЛГУ им. П.Стучки, 1978. – С.47-48.

346. Памятка члену кафедры политической экономии ЛГУ им. П.Стучки // Комплексный перспективный план работы и развития кафедры политической экономии ЛГУ им. Петра Стучки на 1978-1985 гг. – Рига : ЛГУ им. П.Стучки, 1978. – С.46.

347. Рабочая программа по политической экономии социализма / Я.П.Пориетис, А.Ю.Бриеде, Г.Я.Грантынь, Я.Я.Ласис, В.Р.Прауде, В.А.Рикшис, А.Ю.Сенкан, А.В.Сорокин, А.Я.Спроге, Л.В.Калниня, Г.М.Олевский, М.И.Володина, Т.В.Новожилова, М.А.Дзелмите ; ЛГУ им. П.Стучки. Республиканская (межвузовская) опорная кафедра политической экономии. – Рига : ЛГУ им. П.Стучки, 1978. – 60 с. – Bibliogrāfija tēmas beigās.

348. [Рецензия на книгу : Прауде В.Р. Хозяйственный расчет и эффективность торговли. – Москва : Экономика, 1977. – 175 с.] / Я.Пориетис, Я.Ласис // Вопросы экономики. – 1978. – N 4. – С.133-134. – (Критика и библиография).

1979

349. Brīnumzizlis vai objektīvi nepieciešams darba līdzeklis : tautsaimnieka komentāri // Karogs. – 1979. – Nr.10. – 125.-127.lpp. – Rec. par rakstu: Mauliņš J. Eseja par plāno anu ekonomikā // Karogs. – 1979. – Nr.10. – 121.-125.lpp.

350. Dziļš pētījums par agrāri industriālās integrācijas vēsturi Latvijā // Cīņa. – 1979. – 5.okt. – Rec. par grāmatu: Каралюн В.Ю. Союз промышленности и сельского хозяйства. – Рига : Лиесма, 1979. – 354 с.

351. Finanses, kredīts un naudas apgrozība // Politiskā ekonomija : sociālisms – komunistiskā ražošanas veida pirmā fāze : mācību uzskates līdzeklis. – 2., pārstrād. un papild. izd. – Rīga : Liesma, 1979. – 123.-127.lpp.

352. Gaidīts, vajadzīgs darbs : [par A.Briedes sastādītiem metodiskiem norādījumiem zinātnisko darbu noformēšanai] // Padomju Students. – 1979. – 5.apr.

352.a. Ko stāsta Universitātes vēsture // Padomju Students. – 1979. – 7., 14.dec.

353. Lauku ciematu veidošanās sociālās problēmas Latvijā // Arheoloģija un etnogrāfija. – Rīga : Zinātne, 1979. – 13.[sēj.]. – 103.-116.lpp.

Bibliogr. grām.: Padomju Latvijas lauku iedzīvotāji un viņu kultūra mūsdienās. – Rīga : Zinātne, 1985. – 303.lpp.

354. Mana universitāte : informācija pirmā kursa studentiem / A.Mauriņš, J.Porietis, O.Ivaščenko, M.Briģe, Dz.Kalniņa, V.Zelmenis ; P.Stučkas LVU. – Rīga : P.Stučkas LVU, 1979. – 59 lpp.

355. Personiskās palīgsaimniecības sociālekonomiskās funkcijas Latvijas Padomju Sociālistiskajā Republikā // Lauku iedzīvotāju labklājības un garīgās kultūras izaugsme : LPSR lauku iedzīvotāju dzīves līmeņa pieaugums un idejiskās audzināšanas darba aktuālās problēmas. – Rīga : Liesma, 1979. – 193.-202.lpp.

356. Saimnieciskā aprēķina īpatnības sociālistiskajos lauksaimniecības uzņēmumos. Diferenciālā rente // Politiskā ekonomija. Sociālisms – komunistiskā ražošanas veida pirmā fāze : mācību uzskates līdzeklis. – 2., pārstrād. un papild. izd. – Rīga : Liesma, 1979. – 107.-111.lpp.

357. Комплексное перспективное планирование : [о планировании работы кафедры политэкономии] // Padomju Students. – 1979. – 15.marts.

358. Мой университет : информация для студентов первого курса / А.Мауриньш, Я.Пориетис, О.Иващенко, М.Бриге, Дз.Калниня, В.Зелменис ; ЛГУ им. П.Стучки. – Рига : ЛГУ им. П.Стучки, 1979. – 59 с.

359. Нравственные проблемы использования личного подсобного хозяйства в условиях развитого социализма // Коммунистическая идейность – основа активной жизненной позиции : по материалам Всесоюзной научно-практической конференции в Баку (25-27 апреля 1979 г.). – Москва : Политиздат, 1979. – С.230-235.

360. Особенности хозрасчета на социалистических сельскохозяйственных предприятиях. Дифференциальная рента // Политическая экономия : социализм – первая фаза коммунистического способа производства : учебно-наглядное пособие. – 2-е изд., переработанное и дополненное. – Рига : Лиесма, 1979. – С.107-111.

361. Послесловие // Библиографическое оформление научных работ : методический указатель для работников и студентов. – Рига : ЛГУ им. П.Стучки, 1979. – С.26.

362. Предисловие // Спроге А. Изучение Конституции СССР и Латвийской ССР в курсе политической экономии социализма : (учебно-методическое пособие). – Рига : Университет марксизма-ленинизма, 1979. – С.4-5.

363. Роль субъективного фактора в оптимизации социально-экономических решений на селе (на примере Латвийской ССР) // Социально-экономические проблемы развития сельского хозяйства : (материалы Всесоюзной научной конференции по теме "Экономические проблемы нового этапа осуществления ленинского кооперативного плана"). – Москва : [b.i.], 1979. – С.317-325.

364. Солнцем полные сердца : слово участнику Всесоюзной научно-практической конференции // Бакинский рабочий. – 1979. – 1 мая.

365. Социально-экономические критерии процесса преодоления существенных различий между городом и деревней // Проблемы деревни и города : материалы к Всесоюзному научному семинару. – Таллин; Тарту : [b.i.], 1979. – С.21-23.

366. Социально-экономические функции личного подсобного хозяйства в Латвийской ССР // Рост благосостояния и духовной культуры жителей села. – Рига : [b.i.], 1979. – С.216-228.

367. Финансы, кредит и денежное обращение // Политическая экономия : социализм – первая фаза коммунистического способа производства : учебно-нагляд. пособие. – 2-е изд., переработанное и дополненное. – Рига : Лиесма, 1979. – С.123-127.

368. 60-летие Латвийского государственного университета имени Петра Стучки / ЛГУ им. П.Стучки. – Рига : Лиесма, 1979. – 103 с.

1980

369. [Ievads atmiņu tēlojumam] : Treimanis N. Gauja nes kokus // Karogs. – 1980. – Nr.5. – 118.lpp.

370. Kā mēs toreiz strādājām? : [atceras kādreizējais laikraksta "Padomju Students" redkolēģijas loceklis Jānis Porietis] // Padomju Students. – 1980. – 13.nov.

371. [Komentārs par Ē.Vilka rakstu "Par zaļo pogu, kaut gan tā nav galvenais"] // Literatūra un Māksla. – 1980. – 8.febr. – 13.lpp.

372. Līgumpartneru pieredzē ielūkojoties : [M.Lomonosova Maskavas Valsts universitātes politiskās ekonomijas katedras mācību, zinātniskā un audzināšanas darba pieredze] // Padomju Students. – 1980. – 10.apr.

373. Mana universitāte : informācija pirmā kursa studentam / A.Mauriņš, J.Porietis, O.Ivaščenko, M.Briģe, Dz.Kalniņa, V.Zelmenis ; P.Stučkas LVU. – Rīga : P.Stučkas LVU, 1980. – 59 lpp.

374. Mūsu otrā darba alga : [par sabiedriskajiem patēriņa fondiem] // Dzimtenes Balss. – 1980. – 19.marts. – 4.lpp.

375. Objektīvi vai subjektīvi iemesli? // Rīgas Balss. – 1980. – 25.apr. – 5.lpp. – ("Rīgas Balss" pasts).

376. Par sevi, savu zemi un mūžību atbildot : [par Rīgas kinostudijas pilnmetrāžas dokumentālo filmu "Pasaules paplašināšana"] // Māksla. – 1980. – Nr.4. – 3.-4.lpp.

377. Pilsētas un lauku būtisko atšķirību pakāpeniska pārvarēšana // Komunisma celtniecības sociāli ekonomiskās problēmas : anotēta kursadarbu paraugtematika sociālajā politekonomijā. – Rīga : P.Stučkas LVU, 1980. – 42.-44.lpp.

378. Vai dabas stihija ir neuzvarama? : [par sniega novākšanas problēmu Rīgā] // Cīņa. – 1980. – 14.marts.

379. Мой университет : информация для студента первого курса / А.Мауриньш, Я.Пориетис, О.Иващенко, М.Бриге, Дз.Калниня, В.Зелменис ; ЛГУ им. П.Стучки. – Рига : ЛГУ им. П.Стучки, 1980. – 59 с.

380. О координации научно-исследовательской деятельности политэкономов Прибалтики // Экономические науки. – 1980. – N 6. – С.118-120. – (Научная жизнь).

381. Осуществление ленинского кооперативного плана в современных условиях / И.Нентвих, Я.Пориетис // Использование наследия В.И.Ленина в исследовании закономерностей развитого социализма и современного капитализма : тезисы докладов. – Рига : [b.i.], 1980. – С.98-101.

382. Социально-экономические проблемы использования личного подсобного хозяйства в современных условиях // Социальное развитие и реконструкция села в условиях межхозяйственной кооперации и агропромышленной интеграции. – Елгава : [b.i.], 1980. – С.75-78. – (Труды ЛСХА ; Вып. 179).

1981

383. Astoņdesmito gadu un vienpadsmitās piecgades uzdevumi un problēmas // Zvaigzne. – 1981. – Nr.14. – 3.-5., 14.lpp.

384. Cenas un to nozīme mūsu sabiedrībā : [par plaša patēriņa un pārtikas preču cenu plānošanu] // Cīņa. – 1981. – 14.okt.

385. Jaunā piecgade : uzdevumi, problēmas, risinājumi // Karogs. – 1981. – Nr.7. – 129.-133.lpp. – (Publicistika).

386. Jauni lauki, jauni cilvēki : [par republikas lauku saimniecību attīstību] // Cīņa. – 1981. – 6.marts. – (Lauki dzīves kalnupgaitā).

387. Mana universitāte : informācija pirmā kursa studentam / A.Mauriņš, J.Porietis, O.Ivaščenko, M.Briģe, Dz.Kalniņa, V.Zelmenis ; P.Stučkas LVU. – Rīga : P.Stučkas LVU, 1981. – 59 lpp.

388. Pētīsim Universitātes vēsturi! : [daži ierosinājumi] // Padomju Students. – 1981. – 31.dec.

389. Piecgadei – sociālistisko uzņēmību! : [par lauksaimniecisko ražošanu] // Lauku Dzīve. – 1981. – Nr.7. – 4.-5.lpp.

390. PSRS ekonomiskā sistēma / J.Porietis, Ā.Sproģe. – Rīga : Avots, 1981. – 79 lpp. – (Mūsu dzīves Pamatlikums).

391. Semināru plāni sociālisma politiskajā ekonomijā / J.Porietis, G.Grantiņš, G.Oļevskis, L.Kalniņa, V.Rikšis, A.Senkāns, A.Sorokins, Ā.Sproģe, M.Volodina, V.Bikse, S.Dīmanis, T.Novožilova, V.Vasiļjevs, M.Dzelmīte, T.Muravska ; redkol.: J.Porietis u.c. ; P.Stučkas LVU. Republikas augstskolu Politiskās ekonomijas bāzes katedra. – Rīga : P.Stučkas LVU, 1981. – 85 lpp. – Bibliogrāfija tematu beigās.

392. Tas ir ļoti, ļoti labi : [par sestdienas talku GNP] // Padomju Students. – 1981. – 5.nov. – Paraksts: J.Pavasars.

393. Vai esam vīrieši, kurus gaida? // Padomju Latvijas Sieviete. – 1981. – Nr.3. – 20.lpp. – (Raksta mūsu lasītāji).

394. Sociļln – ekonomickį kritéria procesu prekonovįnķ podstatnżch rozdķlm mezi mstem a venkovem // Sbornķk Śvtiz : Sociologie Zemdlstvi. – Praha : Československa akademie zemedelskį, 1981. – N 2. – S.153-154. – Čehu valodā.

395. Die Sozialökonomischen Kriterien des Prozesse der Überwindung des wesentlichen Unterschiedes zwischen Stadt und Land // II. Interantionales Wissenschaftliches Symposium zu Problemen der Leitung und Planung sozialer Prozess im Territorium. Wilhelm-Pieck-Universität. – Rostock : [b.i.], 1981. – S.61-63.

396. Мой университет : информация для студента первого курса / А.Мауриньш, Я.Пориетис, О.Иващенко, М.Бриге, Дз.Калниня, В.Зелменис ; ЛГУ им. П.Стучки. – Рига : ЛГУ им. П.Стучки, 1981. – 48 с.

397. Ценный труд по дальнейшему осуществлению ленинского кооперативного плана на современном этапе // Известия АН Латвийской ССР. – 1981. – N 12. – С.135-137. – Рец. на книгу: Межхозяйственная кооперация и агропромышленная интеграция / под редакцией А.А.Калныньша. – Рига : Зинатне, 1981. – 304 с.

1982

398. Aktualitātes sabiedriskajās zinātnēs : [par politiskās ekonomijas katedras organizēto konferenci] // Padomju Students. – 1982. – 25.nov.

399. Arvien ierindā : [par prof. J.Jurgenu] // Padomju Students. – 1982. – 25.febr.

400. Daba, darbs, daile // Zvaigzne. – 1982. – Nr.7. – 5.-6.lpp.

401. Daba gaida objektīvus kritērijus un zinātniski pamatotu stratēģiju // Literatūra un Māksla. – 1982. – 1.okt. – 10.lpp. – (Cilvēks un darbs).

402. Dabas ienaidnieki – vienaldzība // Rīgas Balss. – 1982. – 10.nov. – 5.lpp. – ("RB" pasts).

403. Darba dalīšana / A.Briede, J.Porietis // Latvijas padomju enciklopēdija : 10 sēj. - Rīga : Galvenā enciklopēdiju redakcija, 1982. - 2.sēj.: Bi-Dža. - 412.lpp.

404. Darba process // Latvijas padomju enciklopēdija : 10 sēj. - Rīga : Galvenā enciklopēdiju redakcija, 1982. - 2.sēj.: Bi-Dža. - 417.lpp.

405. Darbs / A.Briede, J.Porietis // Latvijas padomju enciklopēdija : 10 sēj. - Rīga : Galvenā enciklopēdiju redakcija, 1982. - 2.sēj.: Bi-Dža. – 426.-427.lpp.

406. Dodot gūtais neatņemams : [par politiskās ekonomijas katedras doc. E.Ērenštreiti] // Padomju Students. – 1982. – 30.sept.

407. Dzīves un vasaras vidū! : [par doc. J.Vilku] // Padomju Students. – 1982. – 18.febr.

407.a. Ieguvēji būsim paši! : [par studentu zinātnisko darbu LVU] // Padomju Jaunatne. – 1982. – 11.maijs.

408. Mantojums – paaudžu stafete // Pionieris. – 1982. – 28.dec.

409. Mūsu universitāte : informācija I kursa studentam / A.Mauriņš, J.Porietis, O.Ivaščenko, M.Briģe, Dz.Kalniņa, V.Zelmenis ; P.Stučkas LVU. – Rīga : P.Stučkas LVU, 1982. – 64 lpp.

410. Paldies par labestību : [par Universitātes politiskās ekonomijas katedras doc. ekonomikas zinātņu kandidāti Valēriju Hrščanoviču] // Padomju Students. – 1982. – 8.apr.

411. Pārtikas programma – visas tautas lieta // Zvaigzne. – 1982. – Nr.22. – 1.-2.lpp.

412. Sesija arī pasniedzējiem! // Padomju Students. – 1982. – 14.janv.

413. Vadīšanas pilnveidošana – svarīgs ražošanas attīstības faktors / J.Porietis, V.Sakovskis // Padomju Latvijas Komunists. – 1982. – Nr.6. – 94.-95.lpp. – Rec. par grāmatu: Līdumnieks A., Ruskule S. Lauksaimniecības uzņēmumu pārvalde. – Rīga : Zvaigzne, 1981. – 188 lpp.

414. Весомый вклад в науку и практику : [о развитии политэкономической науки в вузах Латвийской ССР] / З.Аустерс, Я.Пориетис // Экономические науки. – 1982. – N 11. – С.116-119. – (Научная жизнь).

415. Враг природы – равнодушие // Ригас Балсс. – 1982. – 10 нояб. – С.5. – (Почта "РБ").

416. [Изложение выступления Я.П.Пориетиса] // XXVI съезд КПСС и задачи кафедр общественных наук : всесоюзное совещание заведующих кафедрами общественных наук вузов, Москва, 14-16 окт. 1981. – Москва : Высшая школа, 1982. – С.209-210.

417. Комплексный подход к активизации самостоятельной работы студентов // Связь экономической теории с хозяйственной практикой в свете решений XXVI съезда КПСС : тезисы докладов XVI межреспубликанского научно-методического семинара политэкономов Прибалтики. – Таллин : [b.i.], 1982. – С.24.

418. На основе комплексного планирования // Вестник высшей школы. – 1982. – N 3. – С.62-63.

419. Наш университет : информация для студента 1-го курса / А.Мауриньш, Я.Пориетис, О.Иващенко, М.Бриге, Дз.Калниня, В.Зелменис ; ЛГУ им. П.Стучки. – Рига : ЛГУ им. П.Стучки, 1982. – 51 с.

420. Совершенствование управления / Я.Пориетис, В.Саковский // Коммунист Советской Латвии. – 1982. – N 6. – С.103-104. – Rec. par grāmatu: Līdumnieks A., Ruskule S. Lauksaimniecības uzņēmumu pārvalde. – Rīga : Zvaigzne, 1981. – 188 lpp.

421. Указания к составлению индивидуальных планов работы преподавателей // Положение о республиканской межвузовской опорной кафедре политической экономии ЛГУ им. П.Стучки на 1982/1983 уч. г. Состав членов кафедры политической экономии ЛГУ им. П.Стучки в 1982/1983 уч. году. – Рига : ЛГУ им. П.Стучки, 1982. – С.51.

1983

422. Cik maksā izšķērdība? // Kalendārs vecākiem, 1984. – Rīga : Zvaigzne, 1983. – 87.-91.lpp.

423. Ekonomiskā apziņa. Kā to veidot? : [par PSKP CK 1983.g. jūnija plēnuma lēmumu realizēšanu] // Padomju Students. – 1983. – 22.sept.

424. Ieteikumi darbā ar eksperimentālo programmu "Ražošanas pamati un apmācība lauksaimniecības nozarēs" (pēc izvēles) 9.-11.klasei : metodiskas rekomendācijas darbmācības skolotājiem / LPSR Izglītības ministrija. Ped. zin. pētniecības institūts. – Rīga : LPSR Izglītības ministrija, 1983. – 33 lpp.

425. Ja jūs interesē sabiedriskās zinātnes // Padomju Jaunatne. – 1983. – 22.jūl. – (Profesiju krustcelēs).

426. Jūs gaida... Mazā politekonomijas universitāte (MPU) // Padomju Jaunatne. – 1983. – 8.nov. – 3.lpp.

427. Kā kļūt par sabiedrisko zinātņu pasniedzējiem? // Cīņa. – 1983. – 2.aug.

428. Marksisma ekonomiskās teorijas pirmsākumus atceroties : [par K.Marksa darbu "Algots darbs un kapitāls". – Rīga : Avots, 1983. – 208 lpp.] // Jaunās Grāmatas. – 1983. – Nr.7. – 2.-3.lpp.

429. Mēs – sabiedrībai, sabiedrība – mums. – Rīga : Avots, 1983. – 109 lpp. – (PSKP 26.kongress : lēmumu propaganda, pieredze, problēmas).

Recenzija: Bridāga I. Izdevniecība "Avots" lasītājiem // Rīgas Balss. – 1984. – 1.marts. – 4.lpp.

Mozulis J. Ekonomika caur emocijām // Cīņa. – 1984. – 15.apr.

Бридага И. Издательство "Авотс" – читателям // Ригас Балсс. – 1984. – 1 марта. – С.4.

Atsauce rakstā: Sanders V. Disciplīna – piecgades likums // Cīņa. – 1983. – 15.sept.

Sk.arī Nr.439.

430. Mūsu universitāte : informācija I kursa studentam / A.Mauriņš, J.Porietis, O.Ivaščenko, M.Briģe, Dz.Kalniņa, V.Zelmenis ; P.Stučkas LVU. – Rīga : P.Stučkas LVU, 1983. – 55 lpp.

431. No profesora atvadoties : [nekrologs bijušajam universitātes rektoram J.Jurgenam] // Padomju Students. – 1983. – 24.nov.

432. Par saprātīgām vajadzībām : to raksturs, veidošana un nodrošināšana // Literatūra un Māksla. – 1983. – 16.dec. – 2., 5.lpp.

433. Pārdzīvos gadsimtus! : [sakarā ar K.Marksa 165.dzimšanas dienu] // Zvaigzne. – 1983. – Nr.5. – 2.-3.lpp.

434. "Pasargāt cilvēci no draudīgajām briesmām var vienīgi cilvēciskais saprāts, un tam tas jādara" : [par pretkara mītiņiem universitātē] / J.Porietis u.c. // Padomju Students. – 1983. – 1.dec.

435. PSRS Pārtikas programma un lauku sociālā attīstība // PSRS Pārtikas programmas īstenošana – visas tautas uzdevums : rekomendācijas un metodiskie materiāli. – Rīga : E.Melngaiļa tautas mākslas un kultūras izglītības darba zinātniski metodiskais centrs, 1983. – 7.-19.lpp.

436. Sāksim katrs ar sevi : [par darba disciplīnu] // Zvaigzne. – 1983. – Nr.7. – 6.lpp. ; Nr.8. – 4.-6.lpp.

437. Наш университет : информация для студента 1-го курса / А.Мауриньш, Я.Пориетис, О.Иващенко, М.Бриге, Дз.Калниня, В.Зелменис ; ЛГУ им. П.Стучки. – Рига : ЛГУ им. П.Стучки, 1983. – 55 с.

438. Опыт комплексного перспективного планирования развития и работы кафедры // Доклады на научно-практическата конференция "Научна организация на учебния процес и на труда на преподавателите и студентите от ВТУЗ". Сер.1 : пленарни заседания. – Русе : [b.i.], 1983. – С.97-100.

1984

439. Aktuālas sociālistiskās sabiedrības attīstības problēmas apskatot : [autors par savu grāmatu "Mēs – sabiedrībai, sabiedrība – mums"] // Jaunās Grāmatas. – 1984. – Nr.2. – 4.-5.lpp.

440. Ar studentu mīlestību : [sakarā ar krūšu nozīmes piešķiršanu doc. Dz.Kalniņai] // Padomju Students. – 1984. – 6.dec.

441. Darbam slava // Latvija'85 : LPSR starptautisko sakaru gadagrāmata. – Rīga : Avots, 1984. – 75.-78.lpp. – (Tā dzīvo padomju cilvēki).

442. Ekonomikas zinātnes // Latvijas padomju enciklopēdija : 10 sēj. - Rīga : Galvenā enciklopēdiju redakcija, 1984. – 5.2.sēj.: Latvijas PSR. – 517.-523.lpp.

443. Izglītības reforma un augstskola : [PSKP CK projekta apspriešana] // Padomju Students. – 1984. – 19.janv.

444. Jauns ekonomikas zinātņu doktors : [G.Grantiņš] // Cīņa. – 1984. – 8.apr.

445. Ko stāsta universitātes vēsture // Pētera Stučkas Latvijas Valsts universitātei 60 gadi. – Rīga : Avots, 1984. – 9.-16.lpp. – Autors nav uzrādīts.

446. Komunisms // Latvijas padomju enciklopēdija : 10 sēj. - Rīga : Galvenā enciklopēdiju redakcija, 1984. – 5.1.sēj.: Karte-Lauk. – 271.-274.lpp.

447. Mūsu universitāte : informācija I kursa studentam / A.Mauriņš, J.Porietis, O.Ivaščenko, M.Briģe, Dz.Kalniņa, V.Zelmenis ; P.Stučkas LVU. – Rīga : P.Stučkas LVU, 1984. – 55 lpp.

448. Par mūsu nākotni domājot : [sasniegumi ekonomikas, sabiedrības attīstības pilnveidošanā, kultūras dzīvē] // Karogs. – 1984. – Nr.7. – 124.-128.lpp.

449. Par Universitātes 70.gadadienu savlaicīgi domājot // Padomju Students. – 1984. – 20.sept.

450. Piecgadei – sekmīgu nobeigumu! // Tautas kalendārs, 1985. – Rīga : Avots, 1984. – 129.-133.lpp.

451. Politekonomija – tas ir interesanti // Padomju Jaunatne. – 1984. – 28.jūl.

452. Priekšvārds // Pētera Stučkas Latvijas Valsts universitātei 60 gadi. – Rīga : Avots, 1984. – 7.-8.lpp.

453. Sāksim ar darbaudzināšanu! // Kalendārs vecākiem, 1985. – Rīga : Zvaigzne, 1984. – 43.-45.lpp.

454. Skolēnu ekonomiskā audzināšana : metodiskā rekomendācija zinātniskās komisijas skolu propagandistiem // Skolotāju Avīze. – 1984. – 25.janv.

455. Un kā ar ekonomisko ētiku // Zvaigzne. – 1984. – Nr.2. – 5.lpp.

456. Vectētiņa dienasgrāmata // Skola un Ģimene. – 1984. – Nr.11. – 25.lpp. : fotogr.

457. Агропромышленный комплекс и социальное развитие села // Пути повышения эффективности функционирования АПК и ускорения реализации продовольственной программы : тезисы докладов и выступлений на Всесоюзной научной конференции "Развитие агропромышленного комплекса и совершенствование производственных отношений на современном этапе социалистического строительства в СССР", 24-26 окт. 1984 г. – Ростов-на-Дону : [b.i.], 1984. – С.17-20.

458. Наш университет : информация для студента первого курса / А.Мауриньш, Я.Пориетис, О.Иващенко, М.Бриге, Дз.Калниня, В.Зелменис ; ЛГУ им. П.Стучки. – Рига : ЛГУ им. П.Стучки, 1984. – 55 с.

459. Освоение навыков экономического мышления как важная задача усиления мировоззренческой направленности учебного процесса в вузах // Усиление мировоззренческой направленности учебного процесса в высших заведениях гражданской авиации : тезисы докладов и выступлений на научно-методической конференции МГА. – Рига : [b.i.], 1984. – С.96-97.

460. Освоение навыков экономического мышления как важный фактор повышения эффективности общественного производства // Вопросы эффективности в курсе политической экономии : тезисы докладов. – Каунас : [b.i.], 1984. – С.172-173.

461. Совершенствование управления социально-экономическим развитием села на региональном уровне // Тезисы докладов Всесоюзной школы-семинара молодых ученых и специалистов "Актуальные проблемы социального развития села", Минск, 15-23 апр. 1984 г. – Минск : [b.i.], 1984. – С.25-29.

462. У политэкономов – новый доктор [Г.Я.Грантынь] // Padomju Students. – 1984. – 29.marts.

1985

463. 8.marts – Starptautiskā sieviešu diena / Ā.Kļockins, J.Porietis, J.Štrauhmanis, V.Eihvalds, A.Bankavs // Padomju Students. – 1985. – 7.marts.

464. [Dažādi jautājumi jaunatnei grāmatas "Ko zaļajai jaunībai lai saka sirmais..." veidošanai] // Rīgas Viļņi. – 1985. – Nr.41. – 13.lpp.

465. Dubultportretā ielūkojoties : (par ekonomikas zinātņu kandidātu J.Lasi un ekonomikas zinātņu doktoru G.Grantiņu) // Padomju Students. – 1985. – 31.aug.

466. Jauna ekonomiskā domāšana // Padomju Students. – 1985. – 24.janv.

467. Jaunajā piecgadē – augstāku ekonomisko domāšanu! // Kalendārs vecākiem, 1986. – Rīga : Zinātne, 1985. – 38.- 42.lpp.

468. Kā pārvarēt vienaldzību? // Cīņa. – 1985. – 18.maijs.

Atsauce rakstā: Podnieks V. Vedam daili savā pilsētā! // Cīņa. – 1985. – 29.aug. – (Atgriežoties pie publicētā).

469. Ko gaida no mums jaunā piecgade? // Tautas kalendārs, 1986. – Rīga : Avots, 1985. – 79.-83.lpp.

470. Latvija darbā, Latvija dziesmā // Dzimtenes Balss. – 1985. – 18.jūl. – 2.lpp.

471. Mūsu universitāte : informācija pirmā kursa studentam / A.Mauriņš, J.Porietis, O.Ivaščenko, M.Briģe, Dz.Kalniņa, V.Zelmenis ; P.Stučkas LVU. – Rīga : P.Stučkas LVU, 1985. – 44 lpp.

472. Par sāli domājot // Skola un Ģimene. – 1985. – Nr.10. – 34.lpp.

473. Pieaug lauku iedzīvotāju kultūra // Padomju Latvijas Komunists. – 1985. – Nr.9. – 96.-99.lpp. – Rec. par grāmatu: Padomju Latvijas lauku iedzīvotāji un viņu kultūra mūsdienās. – Rīga : Zinātne, 1985. – 309 lpp.

474. Наш университет : информация для студента первого курса / А.Мауриньш, Я.Пориетис, О.Иващенко, М.Бриге, Дз.Калниня, В.Зелменис ; ЛГУ им. П.Стучки. – Рига : ЛГУ им. П.Стучки, 1985. – 47 с.

475. Противоречия развития и объективная необходимость экономии ресурсов // Социально-экономические проблемы повышения эффективности использования ресурсного потенциала : научно-методический семинар политэкономов Прибалтики : тезисы докладов. – Тарту : Тартуский государственный университет, 1985. – С.8-10.

476. Растет культура сельских жителей // Коммунист Советской Латвии. – 1985. – N 9. – С.101-104. – Rec. par grāmatu: Padomju Latvijas lauku iedzīvotāji un viņu kultūra mūsdienās. – Rīga : Zinātne, 1985. – 309 lpp.

1986

477. Cilvēka faktors : [par sociālistiskās sabiedrības paātrinātu attīstību] // Skolotāju Avīze. - 1986. - 13.aug. - 2.lpp.

478. Darāmā ļoti daudz! : [par lauku sociālo attīstību] // Zvaigzne. - 1986. - Nr.4. - 8.lpp.

479. Docenti Dzintru Kalniņu portretējot : [P.Stučkas LVU Politekonomijas katedras doc.] // Padomju Students. - 1986. - 4.sept.

480. Ievads : [par kultūras un sadzīves attīstības problēmām Preiļu raj. padomju saimniecībā "Rudzāti" un kolhozā "Krasnij Oktjabrj"] // Padomju Jaunatne. - 1986. - 12.apr.

Ievads Daces Anspakas rakstam "Ko darīt ar naudu un brīvo laiku?".

481. Intensifikācijas stratēģija // Skolotāju Avīze. - 1986. - 14.maijs. - 4.-5.lpp. : fotogr. - (Zinātnieka viedoklis).

482. Ir jāvar atteikties! : [par attieksmi pret alkoholisko dzērienu lietošanu] // Padomju Jaunatne. - 1986. - 20.febr.

483. Ja dzīve sāktos vēlreiz... : [par vispusīgas personības veidošanu] // Cīņa. - 1986. - 1.febr.

484. Ja jūs interesē ekonomista profesija... // Padomju Jaunatne. - 1986. - 29.okt.

485. Jubilejas sveiciens Maestro Haraldam Mednim // Padomju Students. - 1986. - 4.sept. - Paraksts: J.Pavasars.

486. Jūs gaida ekonomistu interešu klubs! // Padomju Students. - 1986. - 23.okt.

487. Paātrinātas attīstības gaitu sākot // Skolotāju Avīze. - 1986. - 16.apr. - 4.lpp. - (Zinātnieka viedoklis).

488. Pateicība : [LLA studentei Sandrai Zemei par iegūto 1.vietu oratoru konkursā] // Plēsums (Jelgava). - 1986. - 29.maijs. - 2.lpp.

489. Vispusīgi attīstītu personību veidojot // Cīņa. - 1986. - 20.febr. - 2.lpp.

1987

490. Atsaucību vai piesardzību? : [par jaunām saimniekošanas formām] // Zvaigzne. - 1987. - Nr.15. - 8.lpp.

491. Cilvēka faktora lomas pieaugšana sabiedrības vērienīgajā attīstībā : [metodiskie norādījumi partijas mācību sistēmā] // Padomju Latvijas Komunists. - 1987. - Nr.10. - 81.-87.lpp.

492. Galvenais - piedalīties ražošanā : [par profesionālo apmācību] // Skolotāju Avīze. - 1987. - 8.aug. - 12.lpp.

493. Jaunuzkrāta pieredze : [par P.Stučkas LVU ekonomistu interešu klubu] // Cīņa. - 1987. - 28.apr.

494. Kā pāriet uz pašteci? : [par ekonomiskās attīstības pārkārtošanās apstākļiem] // Literatūra un Māksla. - 1987. - 3.jūl. - 2.lpp.

495. Laikraksts un laiks / H.Celma, K.Torgāns, G.Bībers, J.Porietis u.c. ; materiālu sakārt. I.Brinkmane // Padomju Students. - 1987. - 7.jūn. - 1.-2.lpp. : fotogr.

496. Latviešu kora klasikai veltīts koncerts : [Ekonomistu interešu klubā] // Padomju Students. - 1987. - 21.maijs.

497. Pārkārtošanās un tirgus : pēc republikas ekonomistu diskusijas materiāliem // Padomju Latvijas Komunists. - 1987. - Nr.10. – 19.-26.lpp. ; Nr.11. – 28.-38.lpp.

Diskusijā piedalās E.Zelgalvis, J.Porietis u. c.

498. "Privātais" vai pilntiesīgais? : [par iedzīvotāju palīgsaimniecībām] // Cīņa. - 1987. - 7.janv.

499. Rakstveida eksāmens!? "par vai pret" // Padomju Students. - 1987. - 19.febr.

500. Vai pietiks visiem? // Cīņa. - 1987. - 13.maijs.

501. Республиканская автоматизированная система управления (РАСУ Латвии). Республиканская система банков данных (РСБнД). Концепция РСБнД / Р.В.Сомс, Б.А.Кадиш, Е.С.Шихман, А.М.Маргулис, А.П.Ананьев, Г.Я.Пориетис, В.И.Морев, А.А.Балабкин, Г.А.Шейкман, Э.Я.Ванагс и.др. ; Государственный плановый комитет Латвийской ССР. Научно-исследовательный институт планирования. – Рига : [b.i.], 1987. - 75 с. : сх.

1988

502. Aicinājums : [iestāties Latvijas Tautas frontē] / J.Porietis, A.Andžāns, Ē.Ikaunieks, S.Ankrava, R.Apsītis, J.Bičevskis, J.Borzovs u.c. // Padomju Jaunatne. - 1988. - 15.sept. - 1.lpp.

503. Barometrs – sabiedriskā doma // Rīgas Balss. - 1988. - 28.jūl. - 3.lpp. - (Viedokļu krustpunktā: Rīgas metro).

504. Cienījamā redakcija! : [par V.Lāča LPSR Valsts bibliotēku] / J.Porietis, V.Krastiņš, Ē.Žagars, L.Mačabeli u.c. // Padomju Jaunatne. - 1988. - 12.janv. - 4.lpp.

505. Dziesmotā sadarbība turpinās : [par tautas vīru kora "Tēvzeme" sadarbību ar Prāgas skolotāju vīru kori] // Padomju Jaunatne. - 1988. - 1.okt. - 3.lpp.

506. Ekonomistu interešu klubs // Padomju Jaunatne. - 1988. - 26.marts. - 2.lpp.

507. Ir jāstrādā savām rokām : pēc LTF kongresa runas konspekta // Cīņa. - 1988. - 20.okt. - 3.lpp.

508. Kad grūti taisnoties... : [par Latvijas tautsaimniecību laikā no 1960. līdz 1985.gadam] // Literatūra un Māksla. - 1988. - 15.janv. - 11.lpp. - (Cilvēks. Vide. Ekonomika).

509. Kāpēc tiek aizstāvēta ekstensīvā attīstība?! / J.Porietis, A.Kalniņš, A.Klotiņš, V.Šteins, J.Škapars, D.Īvāns // Padomju Jaunatne. - 1988. - 3.dec. - 3.lpp.

510. Kop- domu, darba, sāpes, cīņas fronte : [par Tautas fronti] // Cīņa. - 1988. - 2.aug. - 2.lpp.

511. Kur kavējas intensifikācija? : [par tautas saimniecības ekstensīvās attīstības negatīvajām sekām] // Literatūra un Māksla. - 1988. - 1.jūl. - 6.lpp. : fotogr. - (1. un 2.jūnijs, Radošo savienību plēnums).

512. Kur kavējas intensifikācija? : [par tautas saimniecības ekstensīvās attīstības negatīvajām sekām] // Padomju Jaunatne. - 1988. - 5.aug.

513. Lai censoņiem nenolaistos rokas : [par Dobeles rajona padomju saimniecības "Naudīte" strādnieku Hornu ģimeni] // Zvaigzne. - 1988. - Nr.20. - 3.-4.lpp.

514. Lai koncepcija būtu koncepcija : [par Latvijas PSR ekonomiskās un sociālās attīstības koncepciju līdz 2005.gadam] // Cīņa. - 1988. - 8.dec. - 1.lpp.

515. Lai koncepcija tiešām būtu koncepcija : [par Latvijas PSR sociālās un ekonomiskās attīstības koncepciju] // Padomju Students. - 1988. - 26.nov. - 3.lpp.

516. Neapdraudēsim Pārtikas, Dzīvokļu, Kultūras attīstības un citu programmu izpildi / Jānis Porietis, Vilnis Burtnieks, Pēteris Zvidriņš u.c. // Rīgas Balss. - 1988. - 13.sept. - 4.-5.lpp.

517. Par kooperācijas filozofiju // Cīņa. - 1988. - 20.maijs. - 2.lpp. ; 21.maijs. - 2.lpp. - (Ekonomika: pārkārtošanās un mēs).

518. Par patiesību pēdējā instancē jeb kā atteikties no sava dogmatisma : [par ekonomisko pārkārtošanu] // Karogs. - 1988. - Nr.2. - 121.-125.lpp.

519. Parunāsim ar skaitļiem rokās : [par mūsu republikas ekonomisko attīstību (1960.-1985.g.) salīdzinājumā ar citiem PSRS reģioniem] // Rīgas Balss. - 1988. - 21.okt. - 3.lpp. : tab.

520. Quo vadis? : jeb atklāta vēstule Interfrontes organizētājiem // Cīņa. - 1988. - 2.nov. - 4.lpp.

521. Tere eesti laul! : [par Latvijas un Igaunijas koru sadziedāšanos] // Padomju Students. - 1988. - 8.dec. - 1.lpp.

522. Tirdzniecība: kadri, uzdevumi, perspektīvas // Padomju Jaunatne. - 1988. - 28.febr. - *

523. Universitāte pēc konferences : [par PSKP XIX konferences izvirzīto uzdevumu risināšanu] / J.Porietis, V.Ivbulis, E.Ošiņš // Padomju Jaunatne. - 1988. - 12.jūl. - 2.lpp.

524. Latvija regionines ūkiskaitos išvakarese // Tarybine Klaipeda. - 1988. - Lapkričio (XI) 6. - 3.lpp.

525. "Quo vadis?", или Открытое письмо организаторам Интерфронта : [из газеты "Сота"] // Советская Латвия. - 1988. - 4 нояб. - С.3.

526. Где задержалась интенсификация? : [речи] // Советская молодежь. - 1988. - 11 авг. - С.3.

527. Латвия на пороге регионального хозрасчета // Советская Клайпеда. - 1988. - 6 нояб. - С.3.

528. Не будем ставить под угрозу выполнение Продовольственной, Жилищной, Культурной и других программ! / Янис Пориетис, Вилис Буртниекс, Петерис Звидриньш и др. // Ригас Балсс. - 1988. - 13 сент. - С.4-5.

529. Социально-экономические проблемы села и перестройка хозяйственного механизма / Я.П.Пориетис, В.М.Козлинский // Вестник сельскохозяйственных наук. - 1988. - N 4. - С.87-96. - Литература: с.96 (10 назв.).

1989

530. Kā taisnīgi sadalīt deficītu. Varbūt – ar kredītkartēm? // Cīņa. - 1989. - 11.febr. - 3.lpp.

531. Ko es gaidu no sava deputāta? // Rīgas Balss. - 1989. - 8.dec. - 1.lpp.

532. LKP CK sekretāram J.Vagrim, LPSR Augstākās Padomes Prezidija priekšsēdētājam A.Gorbunovam, LPSR Ministru Padomes priekšsēdētājam V.E.Bresim : [par augstākās ekonomiskās un humanitārās izglītības problēmām un Rīgas Humanitārā institūta izveides lietderību] / J.Porietis, K.Didenko, O.Danovskis, U.Zālītis, Ž.Ilmete, V.Daukšte, R.Bērtulis // Padomju Jaunatne. - 1989. - 10.nov. - 1., 3.lpp. : tab.

533. Mūsu barotāja - zeme : [par Latvijas lauksaimniecību] // Cīņa. - 1989. - 17.maijs. - 2.lpp.

534. Palīgsaimniecība pārkārtojas / Jānis Porietis, Dace Anspaka. - Rīga : Avots, 1989. - 155, [3] lpp. : kart., tab., diagr. - (PSKP XXVII kongresa lēmumi un uzdevumi - tuvplānā un perspektīvā). - Bibliogr. parindēs.

535. Patstāvīgas ekonomikas filozofija // Latvijas PSR Zinātņu Akadēmijas Vēstis. - 1989. - Nr.10. - 3.-11.lpp.

536. Resursi un saimniekošanas rezultāti : [lauksaimniecībā] / Jānis Porietis, Veronika Bikse // Padomju Latvijas Komunists. - 1989. - Nr.11. - 92.-93.lpp.

537. Sociālisma attīstības un mūsdienu valsts monopolistiskā kapitālisma ekonomiskās un sociālās problēmas // LVU zinātniskā darba virzieni. - Rīga : P.Stučkas LVU, 1989.

Pieminēti: J.Lasis, G.Libermans, A.Klauss, V.Praude, P.Zvidriņš, E.Dubra, E.Zelgalvis, J.Vitkovskis.

538. Tāds pieaugums ir jāaptur! : Profesora Jāņa Porieša runa Latvijas PSR Ministru Padomes sēdē 1989.gada 4.janvārī : [par Latvijas iedzīvotāju skaita mehānisko pieaugumu] // Dzimtenes Balss. - 1989. - 26.janv. - 4.-5.lpp.

539. Tautas saimniecība : [J.Porieša priekšlikumi Latvijas Tautas Frontes Programmas jaunajam variantam nodaļai "Tautas saimniecība"] // Padomju Jaunatne. - 1989. - 7.sept. - 1.lpp.

540. "Tautas saimniecības sistēma ..." // Cīņa. - 1989. - 14.nov. - 2.lpp. - (Debates sakarā ar M.Ramāna referātu).

541. Vīru koris L(V)U // Universitātes Avīze. - 1989. - 21., 28.sept.

542. Благодаря Ви, скъпи български колеги! // Студентска Искра. - 1989. - 10 ноембр. - С.2 : фотогр.

543. К вопросу РГИ : [республиканского гуманитарного института] // Атмода. - 1989. - 13 нояб. - С.3.

544. Модель для будущего : какой быть Концепции перспективного социально-экономического развития Советской Латвии? // Советская Латвия. - 1989. - 10 февр. - С.2.

545. Новите процеси изискват и нови подходи : как се отразява преустройството на преподаването на обществените науки в Латвийската ССР? // Дунавска Правда. - 1989. - 7 окт. - С.1, 3.

546. Ресурсы и результаты хозяйствования / Янис Пориетис, Вероника Биксе // Коммунист Советской Латвии. - 1989. - N 11. - С.103-104.

547. "Система народного хозяйства..." // Советская Латвия. - 1989. - 15 нояб. - С.2. - (Прения по докладу).

1990

548. Apgūsim Latvijas tautas saimniecības, kā arī ekonomikas teoriju vēsturi! // Universitātes Avīze. - 1990. - 22.marts. - 1.lpp.

549. Attīstības loģika vai varas ambīcijas? // Cīņa. - 1990. - 30.jūn. - 2.lpp.

550. Cēsu rajona pašpārvalde un tās saimnieciskie pamati // Padomju Druva (Cēsis). - 1990. - 10.febr. - 2.lpp.

551. Cik ilgi lejup slīdēsim? : [par ekonomikas problēmām] // Neatkarīgā Cīņa. - 1990. - 20.dec.

552. Dānija aicina Latvijas studentus : [Rīgā uzturas Dānijas Starptautisko studiju programmas DIS vicedirektors Karstens Pape] // Cīņa. - 1990. - 21.apr. - 4.lpp. : fotogr.

553. Izstāties? Nē - palikt un pārveidot! : [par krīzes pārvarēšanas ceļiem Latvijas komunistiskajā partijā] // Cīņa. - 1990. - 18.febr. - 2.lpp.

554. Konsolidācijas mēģinājuma paradoksi jeb kāpēc mums bija jāaiziet? : [par Latvijas Neatkarīgās komunistiskās partijas piekritēju kongresu 14.aprīlī] // Cīņa. - 1990. - 14.apr. - 1.lpp.

555. Konsolidēšanās mēģinājuma paradokss jeb kāpēc mums bija jāaiziet // Padomju Jaunatne. - 1990. - 14.apr. - 2.lpp. - (Šodien - LNKP dibināšanas kongress).

556. Kur jūsu "internacionālisms" un politiskā ētika, "Cīņu" likvidēt gribētāji? // Cīņa. - 1990. - 29.maijs.

557. Kur jūsu "internacionālisms" un politiskā ētika, "Cīņu" likvidēt gribētāji? // Rīgas Balss. - 1990. - 30.maijs. - 3.lpp.

558. Lai zaļo Dziesmu svētku birzis! // Latvijas Jaunatne. - 1990. - 7.apr.

559. Nenogaidīsim, bet rīkosimies! : [par LKP] // Latvijas Jaunatne. - 1990. - 2.febr. - 1.lpp.

560. Sabiedriskās zinātnes: pro et contra : [par sabiedrisko zinātņu pagātni, tagadni un perspektīvām] // Izglītība. - 1990. - 10.janv. - 10.lpp.

561. Saglabāsim teicamu vīru kori : [sakarā ar E.Dārziņa speciālo mūzikas vidusskolas zēnu kora 40 gadu jubilejas koncertiem] // Literatūra un Māksla. - 1990. - 10.marts. - 15.lpp.

562. Trīs "Tēvzemes" – roku rokā // Tēvzemes Avīze. - 1990. - 8.nov. - 2.lpp.

563. Tuvplānā un pārdomās : [par vīru kori "Tēvzeme"] // Izglītība. - 1990. - 12.sept. - 10.-11.lpp. ; 19.sept. - 14.lpp.

564. Samhandel med Norden fordelagtigst for Letland // Bornholms Tidende. - 1990. - 22.Sept. - S.6 : fotogr.

565. "Tēvzeme" - kuoro laulaa itsenaisyytta // Rantapohj. - 1990. - 31.jūl. - 6.-7.lpp. : fotogr.

566. Где ваш "интернационализм" и политическая этика, ликвидаторы "Цини"? // Ригас Балсс. - 1990. - 31 мая. - С.3.

567. Как регулировать механический прирост населения суверенной республики? // Человек в системе социально-экономических отношений : тезисы докладов, Лиепая, 28-31 мая 1990 года. - Рига : Латвийский университет, 1990. - С. 114-116.

1991

568. Baigās augusta dienas : (fragmenti no Jāņa Porieša atmiņām) / sagat. Ilze Nagla // Universitātes Avīze. - 1991. - Nr.9. - 4.lpp. : fotogr.

569. Daži dramatiski brīži manā mūžā un ko no tā derētu mācīties : [pārdomas] // Universitātes Avīze. - 1991. - Nr.2. - 10.-11.lpp. : fotogr.

570. Es ticu, ka... : [par Latvijas Republikas suverenitāti] // Neatkarīgā Cīņa. - 1991. - 13.febr. - 2.lpp. - (Vēstules).

571. Jā - aptaujai! // Neatkarīgā Cīņa. - 1991. - 16.febr.

572. Jaunsaimniekiem - ābeles sīkstumu! // Ābele. - 1991. - Nr.5. - 3.lpp.

573. Jūsu domas, lūdzu! : aptauja par valsts uzņēmumu privatizāciju // Rīgas Balss. - 1991. - 29.okt. - 3.lpp.

Lietuvas Republikas Seimam un organizācijai Sajūdis

Mēs, apakšā parakstījušies, Latvijas dažādu profesiju pārstāvji, Tautas vīru kora "Tēvzeme" dalībnieki, sirsnīgi apsveicam Lietuvas Republikas jauno Seimu un izsakām visciešāko atbalstu Jūsu energiskajai darbībai valsts patstāvības atjaunošanā! Lai dzīvo brīva Lietuva brīvā Baltijā! Būsim vienoti Brīvībai!

Te gyvuoja nepriklausoma Lietuva!

Nr	Vārds, uzvārds	Amats	Paraksts
1.	Jānis Porietis	profesors	
2.	Jānis Alekšis	docents	
3.	Antons Jaunzemnieks	pensionārs	
4.	Vitvaldis [illegible]	inž.	
5.	Vaivaldis [illegible]	sektora vadītājs	
6.	Pēteris Kivlēns	pasniedzējs	
7.	Egīls Liepiņš	ekonomists	
8.	Arturs Bricis	skolnieks	
9.	Sandis Pieladzs	skolnieks	
10	Jānis Bērziņš	inženieris	
11.	Armands Jansbergs	students	
12	Dainis Petersons	students	
13.	Guntis Matderis	ekonomists	
14.	Jānis Vanda	skolnieks	
15.	Jānis Rapa	muzejnieks	
16	Dzidra Kuzmiņa	ārste	
17.	Gunārs Petersons	būvinženieris	
18.	Kārlis Vēvers	inženieris	
19.	Gundars Krastiņš	zinātn. līdzstr.	
20.	Egils Rubenis	vec. pasn.	
21.	Jānis Klaucbergs	inženieris	
22.	Imants Ozoliņš	kardiovask.	
23.	Indulis [illegible]	operācijas	
24.	Arnolds [illegible]	docents	
25.	Juris Ozoliņš	galv. energ.	
26.	Valdis Orleāns	ved. inženieris	
27.	Edgars [illegible]	students	
28.	Jurijs Plūme	pensionārs	
29.	Vitvaldis Manteniņš	pensionārs	
30.	Juris Zandersons	docents	
31.	Algirds Egenis	ekonomists	
32.	Kazimirs Kuzmins	nacl. olcabiedrības	

Kopā 70 paraksti!

574. Jūsu "jā" vai "nē"? : [par mazo uzņēmumu privatizāciju] // Neatkarīgā Cīņa. - 1991. - 1.nov. - 1.lpp.

575. Kā sagaidām bezdarbu? : [par bezdarba apkarošanas kompleksās programmas nepieciešamību] // Diena. - 1991. - 16.apr.

576. Ko domā paši tirdzniecības darbinieki? : aptauja par valsts uzņēmumu privatizāciju // Rīgas Balss. - 1991. - 22.okt. - 4.lpp.

577. Latvija izturēs : [par neatkarības atgūšanu] // Tēvzemes Avīze. - 1991. - 8.febr. - 1.lpp.

578. Spriež zinātņu vīri : [par Latvijas Zinātnes padomes kārtējo sēdi] // Neatkarīgā Cīņa. - 1991. - 12.nov. - 1.lpp.

579. Vēlmes un iespējas : [par valsts uzņēmumu privatizāciju] // Neatkarīgā Cīņa. - 1991. - 17.okt. - 3.lpp.

580. Vērtējumu krustceļos // Rīgas Balss. - 1991. - 11.nov.

581. Vēstules // Neatkargā Cīņa. - 1991. - 13.febr.

582. Готовимся ли встретить безработицу? // Диена. - 1991. - 16 апр.

1992

583. Aicinājums : [izveidot LPF vietējās apvienības utt.] / J.Porietis, A.Siliņš // Neatkarīgā Cīņa. - 1992. - 8.aug. - 1.lpp.

584. Ārvalstu ekonomikas vēsture : mācību līdzeklis. - Pārstr. un papild. 2.izd. - Rīga : LU, 1992. - 94 lpp. : tab. - Bibliogr.: 93.lpp. (15 nos.).

585. Atklāta vēstule Latvijas Republikas Augstākajai Padomei, Latvijas Republikas Ministru Padomei // Rīgas Balss. - 1992. - 22.apr. - 4.lpp.

586. Dziesmotā mūža atcerei : veidosim Dziesmu svētku atbalsta fondu // Rīgas Balss. - 1992. - 9.apr. - 7.lpp.

587. Dziesmotais paldies Haraldam Mednim! : [sakarā ar diriģenta H.Medņa 85.dzimšanas dienai veltīto kora koncertu LU Lielajā aulā] // Neatkarīgā Cīņa. - 1992. - 11.apr. - 1.lpp.

588. Ekonomikas terminu vārdnīca latviešu, krievu, angļu, franču, lietuviešu, igauņu valodā / sast. Jānis Porietis ; tulk.: Ausma Briede, Jānis Porietis, Andris Rigerts, Georgs Libermanis, Andrejs Bankavs, Baiba Šavrina, Sarmīte Meinerte u.c. ; korekt.: Laimute Balode, Tenu Karma ; Latvijas Universitāte. - Rīga : [Zinātne], 1992. - 163 lpp.

Rec. par grāmatu: Ekonomiskie termini septiņās valodās : [par J.Porieša sast. grāmatu ar tādu pašu nosaukumu] // Latvija Amerikā (Toronto). - 1992. - 3.okt. - 13.lpp. - Paraksts: J.P.

589. Fidelisms tuvplānā : [par situāciju Kubā] // Latvijas Jaunatne. - 1992. - 13.maijs. - 2.lpp.

590. Haraldam Mednim un Dziesmu svētkiem : [sakarā ar diriģenta H.Medņa 85.dzimšanas dienai veltīto kora koncertu LU Lielajā aulā] // Latvijas Jaunatne. - 1992. - 11.apr. - 4.lpp.

591. Kā palīdzēt pensionāram? // Rīgas Balss. - 1992. - 3.jūn. - 5.lpp.

592. Lai Latvijas pensionāri izdzīvotu // Latvijas Jaunatne. - 1992. - 8.sept. - 2.lpp.

593. Lai Latvijas pensionāri izdzīvotu // Neatkarīgā Cīņa. - 1992. - 8.sept. - 1.lpp.

594. Latvijas padomiskā perioda ekonomiskās teorijas devumu izvērtējot // Atklājums : populārzinātnisks mēnešraksts. - 1992. - Nr.1. - 33.-34.lpp.

595. Padomiskā perioda ekonomiskās pētniecības devumu izvērtējot // Atklājums : populārzinātnisks mēnešraksts. - 1992. - Nr.4. - 33.-34.lpp. - (Aicinājums uz grēksūdzi).

596. Par autoru : [par šajā avīzē ievietotā raksta "Kureliešu traģēdija" autoru Jāni Rubeni] // Literatūra un Māksla. - 1992. - 3.apr. - 15.lpp. : fotogr.

597. Par pensiju jau jaunībā jādomā // Neatkarīgā Cīņa. - 1992. - 26.sept. - 2.lpp.

598. Paziņojums // Neatkarīgā Cīņa. - 1992. - 30.dec.

599. Pensionāru federācijā // Neatkarīgā Cīņa. - 1992. - 26.maijs.

600. Priekšvārds // Ekonomikas terminu vārdnīca latviešu, krievu, angļu, vācu, franču, lietuviešu, igauņu valodā / Latvijas Universitāte ; sast. Jānis Porietis. - Rīga : [Zinātne], 1992. - 3.-4.lpp.

601. Priekšvārds // Porietis Jānis. Ārvalstu ekonomikas vēsture : mācību līdzeklis / Latvijas Universitāte. - Rīga : [Zinātne], 1992. - 3.lpp.

602. Privatizēsim? // Rīgas Balss. - 1992. - 8.janv.

603. Privatizēsim? Gan jā, gan nē // Neatkarīgā Cīņa. - 1992. - 3.janv. - 1.lpp.

604. Sāksim tomēr ar sevi : [atskatoties uz padomju laikiem] // Tēvzemes Avīze. - 1992. - 6.marts. - 5.lpp.

605. Vai Rīgu var izpārdot? : ekstremālā situācijā noder arī ekstremālas metodes : [par ierosinājumu pārdot izsolē daļu no nepabeigtajām pilsētas celtnēm] // Rīgas Balss. - 1992. - 18.jūn. - 4.lpp.

606. Eessöna : [priekšvārds] // Ekonomikas terminu vārdnīca latviešu, krievu, angļu, vācu, franču, lietuviešu, igauņu valodā / Latvijas Universitāte ; sast. Jānis Porietis. - Rīga : [Zinātne], 1992. - 15.-16.lpp.

607. Foreword : [priekšvārds] // Ekonomikas terminu vārdnīca latviešu, krievu, angļu, vācu, franču, lietuviešu, igauņu valodā / Latvijas Universitāte ; sast. Jānis Porietis. - Rīga : [Zinātne], 1992. - 7.-8.lpp.

608. Pratarmé : [priekšvārds] // Ekonomikas terminu vārdnīca latviešu, krievu, angļu, vācu, franču, lietuviešu, igauņu valodā / Latvijas Universitāte ; sast. Jānis Porietis. - Rīga : [Zinātne], 1992. - 13.-14.lpp.

609. Préface : [priekšvārds] // Ekonomikas terminu vārdnīca latviešu, krievu, angļu, vācu, franču, lietuviešu, igauņu valodā / Latvijas Universitāte ; sast. Jānis Porietis. - Rīga : [Zinātne], 1992. - 11.-12.lpp.

610. Vorwort : [priekšvārds] // Ekonomikas terminu vārdnīca latviešu, krievu, angļu, vācu, franču, lietuviešu, igauņu valodā / Latvijas Universitāte ; sast. Jānis Porietis. - Rīga : [Zinātne], 1992. - 3.-4.lpp.

Latvijas Republikas Ekonomikas ministrija

Atzinības raksts

JĀNIM PORIETIM,
Dr.hab.oec., profesors

par studentes Maijas Lībšeres zinātniskā darba
" EKOLOĢISKI TĪRAS LAUKSAIMNIECĪBAS PRODUKCIJAS RAŽOŠANAS STIMULĒŠANA ", kas
uzvarējis konkursā, vadīšanu

Šis atzinības raksts vienlaikus ir Latvijas Republikas Ekonomikas ministra, parlamentārās sekretāres un valsts sekretāra rekomendācija pieredzes papildināšanai ārzemēs

LATVIJAS REPUBLIKAS EKONOMIKAS MINISTRIJA

Guntars KRASTS,
Ministrs

Inese VAIDERE, Dr.oec.,
Parlamentārā sekretāre

Juris CEBULIS,
Valsts sekretāra v.i.

1996. gada 20. jūnijā

Nr. 1210 - 385

611. Предисловие : [priekšvārds] // Ekonomikas terminu vārdnīca latviešu, krievu, angļu, vācu, franču, lietuviešu, igauņu valodā / Latvijas Universitāte ; sast. Jānis Porietis. - Rīga : [Zinātne], 1992. - 5.-6.lpp.

1993

612. Kas ir un ko dara Latvijas Pensionāru Federācija? // Brīvība. - 1993. - Nr.11/12. - 2.lpp. : fotogr.

613. Kas satrauc Latvijas pensionārus? : [par LPF saņemtajām vēstulēm no pensionāriem] // Diena. - 1993. - 11.marts. - 4.lpp.

614. LPF kongresa delegātu aicinājums visiem Latvijas pensionāriem // Rīgas Balss. - 1993. - 5.marts. - 2.lpp.

615. Pa zemnieku pelnītā pēdām // Neatkarīgā Cīņa. - 1993. - 11.maijs.

616. Pensionāri, palīdzēsim sev arī paši! : [par LPF vietējo apvienību darbību] // Diena. - 1993. - 15.okt. - 4.lpp.

617. Pensionāriem ir, par ko runāt // Zeme. - 1993. - 2.febr. - 3.lpp.

618. Pensionāriem tas nav pa kabatai : [LPF protestē pret transporta nodevas attiecināšanu uz nestrādājošiem pensionāriem] // Rīgas Balss. - 1993. - 24.maijs. - 2.lpp.

619. Pensionāru kongresu gaidot // Rīgas Balss. - 1993. - 22.febr. - 6.lpp.

620. Pensionāru kongresu gaidot / Jānis Porietis, Valentīna Zeile // Nakts. - 1993. - 26.aug. - 2.lpp.

621. Pensionāru vēstule LR Prezidentam : [par sociālo situāciju Latvijā] // Brīvība. - 1993. - Nr.13/14. - 3.lpp.

622. Rudens sēde. Pieci priekšlikumi : [par Latvijas Pensionāru federāciju] // Labrīt. - 1993. - 16.nov. - 15.lpp.

623. Tautsaimniecības aktivitātes kā sociālo garantiju finansēšanas avots // Tauta, zeme, valsts : 1.Latvijas Tautsaimnieku kongress, (Rīgā, 1993.gada 13.-14.maijā). - [Rīga, 1993]. - 107.-109.lpp. : zīm.

624. Activity of Latvian Pensioners Federation / Description of Members' and Observers' Pension Schemes : National Papers, Edinburgh-United-Kingdom, 3 & 4 November 1993. - [Edinburgh, 1993]. - Lappuses nav uzrādītas.

1994

625. Beidzot gaidām konkrētu atbildi : [par pensionāru stāvokli Latvijā] // Diena. - 1994. - 4.marts. - 4.lpp.

626. Kā saglabāt tautas uzticības kredītu? : [par finansēm un pensionāru stāvokli Latvijā] // Diena. - 1994. - 3.febr. - 4.lpp.

627. Kas ir Latvijas pensionāru federācija? // Staburags. - 1994. - 28.jūn. - 2.lpp.

628. Kas ir LPF? // Domas. - 1994. - 17.maijs. - 6.lpp.

629. Kļūsim rosīgāki : [par Latvijas Pensionāru federāciju] // Tautas Turība. - 1994. - febr. (Nr.1). - 4.lpp.

630. Ko Latvijas pensionāri gaida no jaunās valdības // Labrīt. - 1994. - 24.aug. - 15.lpp.

631. Ko Latvijas pensionārs gaida no jaunās valdības? // Rīgas Balss. - 1994. - 24.aug. - 13.lpp.

632. Ko no jaunās valdības gaida Latvijas pensionāri? // Lauku Avīze. - 1994. - 20.aug. - 2.lpp.

633. Lai pensijas būtu pietiekamas // Banga. - 1994. - 15.okt. - 2.lpp.

634. Latvijas Pensionāru federācijai ir savs kandidāts ministra amatam! // Neatkarīgā Cīņa. - 1994. - 3.aug. - 2.lpp.

635. Latvijas Pensionāru federācijas paziņojums // Neatkarīgā Cīņa. - 1994. - 24.aug. - 2.lpp.

636. Latvijas Pensionāru federācijas priekšsēdētāja Jāņa Porieša runa pensionāru mītiņā Rīgā, Doma laukumā, š.g. 21.oktobrī // Mūsu Zeme. - 1994. - 21.janv. (Nr.1/2). - 5.lpp. - Paraksts: Redakcija.

637. LPF partijas dibināšanā nepiedalās // Rīgas Balss. - 1994. - 25.aug. - 6.lpp.

638. Mazas atmiņas par lielo, gaišo cilvēku : [Artūru Frinbergu] // Viņš cēla māju no jumta... : neuzrakstītā dienasgrāmata un atmiņas par Artūru Frinbergu / atmiņas apkop. Ruta Ruņģe. - Rīga : Teātra anekdotes, [1994]. - 122.-[124.] lpp. - (Teātris atmiņās; 2.grāmata).

Pārpublicējums no: Porietis Jānis. Mazas atmiņas par lielo, gaišo Cilvēku Artūru Frinbergu // Jānis Porietis - mūsu laikabiedrs / Banku Augstskola, Latvijas Universitāte. - Rīga : [b.i.], 2001. - 120.-122.lpp. - (Laikabiedru atmiņas, pārdomas, vērtējumi).

639. Mēs, pensionāri, neveidosim politisku partiju // Diena. - 1994. - 7.sept. - 4.lpp.

640. Mūžam saule debesīs : [līdzjūtība, Ēvaldam Valteram aizsaulē aizejot] // Neatkarīgā Cīņa. - 1994. - 1.okt. - 8.lpp.

641. Paldies! : [par atbalstu mazturīgajiem Ziemassvētku laikā un Jauno gadu sagaidot] // Neatkarīgā Cīņa. - 1994. - 4.janv. - 8.lpp.

642. Paldies par grāmatām! : [par dāvinājumu pensionāriem] // Neatkarīgā Cīņa. - 1994. - 24.okt. - 2.lpp.

643. Pensionāri gaida no jaunās valdības : priekšlikumi maznodrošināto stāvokļa būtiskai uzlabošanai // Neatkarīgā Cīņa. - 1994. - 18.aug. - 2.lpp.

644. Pensionāru interešu aizstāve : [noteikti LPF galvenie darba virzieni 1994.gadam] // Mūsu Zeme. - 1994. - 5.febr. - 4.lpp.

645. Pensionāru un valdības dialogā ieklausoties : [par LPF domes sēdi] // Neatkarīgā Cīņa. - 1994. - 21.dec. - 2.lpp.

646. Uztraukums bez pamata : [par grāmatu dāvinājumu Latvijas pensionāriem] // Neatkarīgā Cīņa. - 1994. - 21.dec. - 2.lpp. - (Vēstules).

646.a. Vai veidosim pensionāru partiju? // Neatkarīgā Cīņa. – 1994. – 10.marts. – 2.lpp.

1995

647. Godātie Latvijas Republikas 6.Saeimas deputāti! // Lauku Avīze. - 1995. - 19.dec. - 2.lpp.

648. Kāpēc es atteicos kandidēt uz 6.Saeimu? // Diena. - 1995. - 2.okt. - 2.lpp.

649. Lai Jaunais gads ir krietni labāks! : [pateicība par apsveikumiem gadu mijā] // Neatkarīgā Cīņa. - 1995. - 4.janv. - 2.lpp.

650. Lai Jaunais gads nes sev līdzi iejūtību, labestību, saprašanos un sadarbību! : [pateicība par apsveikumiem Jaunajā gadā] // Rīgas Balss. - 1995. - 2.janv. - 21.lpp.

651. Latvijas pensionāri gatavi aktīvai rīcībai : [par pensiju indeksāciju] // Diena. - 1995. - 2.maijs. - 2.lpp. - (Vēstules).

651.a. Latvijas Pensionāru federācijas paziņojums : [par pensiju indeksācijas pasteidzināšanu] // Rīgas Balss. – 1995. – 12.apr. – 20.lpp.

652. Latvijas Pensionāru federācijas viedoklis par pensijas vecuma palielināšanu // Neatkarīgā Cīņa. - 1995. - 14.janv. - 2.lpp.

653. LPF – tiešais vads ar valdību // Zemgales Avīze. - 1995. - 19.apr. - 1.lpp. - (Piel. "Smilšu Pulkstenis").

654. LPF nav iestājusies koalīcijā "Darbs un taisnīgums" : [atsaucoties uz 30.jūnija numurā publicēto rakstu "SSO aiziet no kreisās koalīcijas"] // Diena. - 1995. - 4.jūl. - 2.lpp.

655. Par LPF un kongresa darbu // Latvijas Vēstnesis. - 1995. - 11.apr. - 6.lpp. - (Latvijas Pensionāru federācijas 2.kongresā).

656. Piekrītam pensijas vecuma palielināšanai // Diena. - 1995. - 18.janv. - 5.lpp.

657. Tauta novesta līdz nabadzībai : [ierosinājumi deputātiem, kā uzlabot tautas dzīves līmeni] // Diena. - 1995. - 20.dec. - 2.lpp. - (Vēstules).

1996

658. Haralda Medņa deviņdesmitgadi ievadot // Rīgas Balss. - 1996. - 9.febr. - 3.lpp : fotogr.

659. [Ievads : Jāņa Rubeņa rakstam "Latvietis Eiropā"] // Brīvā Daugava. - 1996. - 20.jūl.

660. Īri šobrīd nedrīkst paaugstināt // Rīgas Balss. - 1996. - 10.jūn. - 1.lpp. - ("Rīgas Balss" rīta lapa "Ziņnesis").

661. Īri šobrīd nedrīkst paaugstināt! // Neatkarīgā Rīta Avīze. - 1996. - 7.jūn. - 2.lpp. - (Vēstules).

662. Latvijas tautsaimniecība : 29 : B daļa // Biznesa vadības bakalaurs : studiju programma / LU. Vadības un ekonomiskās informātikas fakultāte. – Rīga : [b.i.], 1996. - Lappuses nav uzrādītas.

663. Latvijas tautsaimniecība : 29 : B daļa // Biznesa vadības bakalaurs : studiju programmas saīsināts izdevums / LU. Vadības un ekonomiskās informātikas fakultāte. – Rīga : [b.i.], 1996. - Lappuses nav uzrādītas.

LATVIJAS UNIVERSITĀTE

EMERITĒTĀ
PROFESORA

DIPLOMS

LU - EPR Nr 006
RĪGĀ

Ar Latvijas Universitātes Senāta
1995. gada 27. marta lēmumu

Jānim Porietim

piešķirts

EMERITĒTĀ PROFESORA
GODA NOSAUKUMS

Rektors,
Senāta priekšsēdētājs: prof. J. Zaķis

LU Rektoram profesoram
Jurim Zaķim

Bijušā Latvijas Universitātes vīru kora, tagadējā kora "Tēvzeme" valde un Prezidents ir mani pilnvarojuši lūgt Jūs izlabot padomju varas gados izdarīto netaisnību, padzenot no LU toreizējo kora diriģentu, Triju Zvaigžņu ordeņa kavalieri , Haraldu Medni, un atjaunot "Tēvzemes" kā Latvijas Universitātes vīru kora statusu. Tagad tas ir vieglāk izdarāms, jo Skolotāju nams nonācis lielās organizatoriskās un finansiālās grūtībās. Tāpēc koris "Tēvzeme" ir reģistrējies kā patstāvīga saimnieciska vienība ar biedru maksām un pašfinansēšanos.

Diriģents Haralds Mednis, kora kolektīvs un es personīgi kā LU vīru kora viens no organizētājiem 1948. gadā, ļoti ceram uz Jūsu piekrišanu.

Par šo jautājumu jau Jūsu ārzemju komandējuma laikā runāju ar profesoru Juri Krūmiņu, kurš uzskata, ka augšminētā vēsturiskā netaisnība ir jāizlabo.

01.02.95.

Vīru kora "Tēvzeme" seniors
Jānis Porietis

664. Maestro Haralds Mednis atkal Universitātē! // Neatkarīgā Cīņa. - 1996. - 9.febr. - 4.lpp. : fotogr.

665. Mazaizsargāto iedzīvotāju sociālā aprūpe Latvijā – tās problēmas un risinājumi // Securitas Baltica = Security in the Baltic Region. – Helsingfor : Soderstrom & Co ; Forlangs AB, 1996. - 137.-140.lpp.

666. Nepadariet mūs vēl nabagākus! : [par pensiju aplikšanu ar ienākuma nodokli] // Neatkarīgā Rīta Avīze. - 1996. - 10.sept. - 2.lpp. - (Vēstules).

667. Paldies par sirsnību, labestību un mīlestību! : [pateicība par apsveikumiem jubilejā] // Latvijas Vēstnesis. - 1996. - 7.marts. - 1.lpp.

668. Paldies par sirsnību, labestību un mīlestību! : [pateicība par apsveikumiem jubilejā] // Neatkarīgā Rīta Avīze. - 1996. - 4.marts. - 2.lpp.

669. Par ienākuma nodokli no pensijām un pabalstiem : [vēstule Valsts prezidentam, Ministru prezidentam un visiem Saeimas deputātiem] // Latvijas Vēstnesis. - 1996. - 13.sept. - 4.lpp.

670. Pasaules un Latvijas ekonomikas vēstures kursa pasniegšanas metodika // Latvijas ekonomika un izglītība pārejas periodā : zinātnisko rakstu krājums / RTU. Inženierekonomikas fakultāte. - Rīga : RTU, 1996. - 105.-106.lpp.

671. Pateicamies! : [a/s "Lanateks" par dāvinājumu] // Neatkarīgā Rīta Avīze. - 1996. - 25.maijs. - 2.lpp. - (Vēstules).

672. Pensijas un sociālais nodoklis // Diena. - 1996. - 3.maijs. - 2.lpp. - (Vēstules).

673. Pensionāru federācija pateicas : [a/s "Lanateks" par dāvinātajām papīra precēm] // Diena. - 1996. - 11.jūn. - 2.lpp.

674. Pensionāru paldies atsaucīgajiem! : [kuri atsaukušies aicinājumam pensionāru vajadzībām pasūtīt laikrakstu "Neatkarīgā Rīta Avīze"] // Neatkarīgā Rīta Avīze. - 1996. - 21.marts. - 2.lpp. - (Vēstules).

675. Pilnveidosim Latvijas Republikas Valsts prezidenta un Saeimas vēlēšanu likumus! // Neatkarīgā Rīta Avīze. - 1996. - 29.maijs. - 12.lpp. - (Piel. "Likumi un Lēmumi").

676. Vai iespējami vienādi saimniekošanas apstākļi? // Neatkarīgā Rīta Avīze. - 1996. - 5.dec. - 2.lpp. – Rec. par rakstu: Bērziņš A. Tirgus ekonomika nenozīmē liberālismu // Neatkarīgā Rīta Avīze. - 1996. - 2.dec.

677. "Valsts prezidentam, Ministru prezidentam ..." : [par pensiju un pabalstu aplikšanu ar ienākuma nodokli] // Rīgas Balss. - 1996. - 10.sept. - 8.lpp. - ("RB" ekspresis).

678. Social Care of Low Income Population in Latvia - Problems and Solution // Securitas Baltica = Security in the Baltic Region. - Helsingfor : Soderstrom & Co ; Forlangs AB, 1996. - P.141-144.

679. К 90-летию Харалдса Медниса // Ригас Балсс. - 1996. - 9 февр. - С.3.



Es uzcélu
Melngalvju namu

Pateicība

Tānim Pūrietim

par personīgo piedalīšanos
Melngalvju nama atjaunošaná
1996.gada septembrī

Rīgas Domes priekšsēdētājs
M.Purgailis

SIA "Reklāmas virtuve" • SIA "Allex Import-Export Ltd.", MEINL KAFFEE izplatītājs Latvijā • SIA "Rīgas nami"
SIA "Bilde" • Radio Rīgai • Apdrošināšanas sabiedrība "Balta" • "Aldaris" • A.G. von Senbusch-Baltica
Rīgas pasažieru osta • SIA "Vikas-LV", BRAUN izplatītājs Latvijā • Rīgas dizains • Pilsēta pilsētā
Izstāžu kompānija "Expolat" • Berga bazāra "Mūzikas centrs"

Rīga 800

1997

680. "Apsveicam Rīgas domes deputātu..." : [Teodors Ērenštreits apbalvots ar Triju Zvaigžņu ordeņa sudraba goda zīmi] / Jānis Porietis, Imants Dziļums, Arvīds Kroja, Gunta Kurtiņa // Neatkarīgā Rīta Avīze. - 1997. - 11.dec. - 8.lpp.

681. Ar godaprātu pret netaisnību un nelikumībām : sirdsapziņas parlamenta uzdevumi // Neatkarīgā Rīta Avīze. - 1997. - 16.janv. - 11.lpp.

682. Ar lielu gandarījumu : [par avīzi "Dzelzceļnieku Domas"] // Dzelzceļnieku Domas. - 1997. - 18.marts (Nr.8). - 10.lpp. : fotogr.

683. Ārijas Elksnes personības gaišais starojums manā dzīvē // Ārija Elksne. Raksti. - [Rīga] : Preses Nams, 1997. - 5.sēj. - Atmiņas. Intervijas. Veltījuma dzejoļi. Bibliogrāfija. - 128.-142.lpp. : fotogr.

684. Cienījamie Latvijas pensionāri! : [sveiciens 18.novembrī] // Latvijas Pensionārs. - 1997. - Nr.2 (nov.). - [1.] lpp. : fotogr.

685. Dārgie Latvijas pensionāri : [sveiciens Ziemassvētkos un gadu mijā] // Latvijas Pensionārs. - 1997. - Nr.3 (dec.). - 2.lpp. : fotogr.

686. [Ievads] // Latvijas Pensionāru federācijas Liepājas apvienība. - [Liepāja : b.i.], 1997. - 2.lpp.

687. Izcilniekiem jāsaņem vairāk : [par pensijām] // Neatkarīgā Rīta Avīze. - 1997. - 14.janv. - 1.lpp. : fotogr.

688. Izskaidrojiet paradoksu : [par apkures cenām] // Rīgas Balss. - 1997. - 3.apr. - 9.lpp.

689. Kā mums balsot : [LPF aicina Saeimu vēlēšanās atgriezties pie noteikumiem, kas pastāvēja līdz 1934.gadam] // Neatkarīgā Rīta Avīze. - 1997. - 12.nov. - 5.lpp. - (Vēstules).

690. Latviešu balsis pār Amerikas lielajiem ezeriem : [par ASV latviešu Dziesmu svētkiem] // Latvijas Vēstnesis. - 1997. - 18.jūl. - 7.lpp.

691. Latvijas Pensionāru federācijas (LPF) trešo kongresu sagaidot // Latvijas Pensionāru federācijas Liepājas apvienība. - [Liepāja : b.i.], 1997. - 13.-14.lpp.

692. Latvijas Republikas Ministru prezidentam G.Krastam : [vēstule] // Latvijas Pensionārs. - 1997. - Nr.2 (nov.). - 2.lpp.

693. Pateicība : [par iespēju pensionāriem Ziemassvētkos un Jaungadā dzelzceļa transportu izmantot bez maksas] // Dzelzceļnieku Domas. - 1997. - Nr.6 (dec.). - 1.lpp.

694. Paveikto izvērtējot : [Latvijas Pensionāru federācijai 5 pastāvēšanas gadi] // Latvijas Pensionārs. - 1997. - Nr.1 (sept.). - [1.] lpp. : fotogr.

695. Pensionāri kā sociāls, intelektuāls un garīgs spēks : [pirms LPF 3.kongresa] // Latvijas Vēstnesis. - 1997. - 23.apr. - 5.lpp. - (Pirms notikuma).

696. Pensionāru federācija neklusē un darbojas! : [pēc J.Šķenberga raksta "Pensionāri klusē, tiesnešus vēlē" laikrakstā "Diena" 1997.g. 1.nov.] // Diena. - 1997. - 21.nov. - 2.lpp.

Ar pateicību
Latvijas tautas vienotai gribai
un garaspēkam,
ar visgaišākajām domām
par mūsu zemes rītdienu

sveicu Jūs

Latvijas Republikas
proklamēšanas 79. gadadienā!

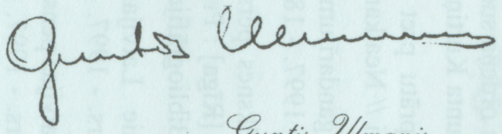

Guntis Ulmanis
Latvijas Valsts prezidents

1997. gada 18. novembrī

A. god. Jānim Porieša kungam


GODS KALPOT LATVIJAI!
LTZ
Atzinības raksts
Vecākajam ārrindas zemessargam
Jānim Porietim
atzīmējot LR Zemessardzes
65. Atsevišķā Studentu bataljona
6 gadu jubileju,
un par ilggadēju un godprātīgu
dienestu Zemessardzē
Latvijas Republikas Zemessardzes
LR ZS 65. Atsevišķā Studentu bataljona komandieris,
ZS kapteinis
A.Ozoliņš
1997. gada 13. decembrī

697. Redzam trīs ceļus : [par pensionāru sociālo stāvokli] // Neatkarīgā Rīta Avīze. - 1997. - 21.okt. - 1.lpp. : fotogr.

698. Saeimas vēlēšanu likumā - trīsdesmito gadu praksi! // Rīgas Balss. - 1997. - 21.nov. - 10.lpp.

699. Starptautiskā sadarbība : pasaules veco ļaužu gadu sagaidot // Latvijas Pensionārs. - 1997. - Nr.3 (dec.). - 6.lpp. : fotogr.

700. Tēvzemieši pie Lielajiem ezeriem // Čikāgas Ziņas. - 1997. - Nr.27 (sept.). - *

701. Tēvzemieši pie Lielajiem ezeriem // Laiks. - 1997. - 16.aug.

702. Valsts Prezidentam Guntim Ulmaņa kungam // Latvijas Pensionārs. - 1997. - Nr.1 (sept.). - 2.lpp.

703. Visu veco ļaužu vārdā : [jautājums a/s "Rīgas Siltums" par apkures izmaksām] // Neatkarīgā Rīta Avīze. - 1997. - 10.marts. - 2.lpp.

704. Vorsitzender der Rentnerfoderation Lettlands // Situation alterer Menschen in europaischen Landern : Chancen und Moglichkeiten selbstbestimmten Lebens im Alter : Seminar fuer Multiplikatoren in der Altenarbeit, vom 5.bis 11.Mai 1997 / Sozialwerk Berlin E.V. - [Berlin, 1997]. - S.27-28.

1998

705. Ar rūpi par pensionāriem : [par valdības darbu sociālā stāvokļa uzlabošanā] // Neatkarīgā Rīta Avīze. - 1998. - 20.marts. - 1.lpp. : fotogr.

706. Ar rūpi par pensionāriem un citiem maznodrošinātajiem // Brīvā Zeme. - 1998. - Nr.7 (jūl.). - 2.lpp.

707. Ar rūpi par pensionāriem un citiem maznodrošinātajiem // Latvijas Pensionārs. - 1998. - Nr.7 (jūl.). - 3.lpp.

708. Cienījamie LPF apvienību vadītāji! // Latvijas Pensionārs. - 1998. - Nr.9 (sept.). - 2.lpp.

709. Dārgie Latvijas pensionāri! : [sveiciens Lieldienu svētkos] // Latvijas Pensionārs. - 1998. - Nr.3 (marts). - 1.lpp. : zīm.

710. Dārgie Latvijas pensionāri! : [sveiciens Ziemassvētkos un Jaunajā gadā] // Latvijas Pensionārs. - 1998. - Nr.12 (dec.). - 2.lpp.

711. Esam garīgi bagātāki! : [par Dziesmu un deju svētkiem] // Neatkarīgā Rīta Avīze. - 1998. - 18.jūl. - 5.lpp.

712. EURAG konference Berlīnē // Latvijas Pensionārs. - 1998. - Nr.12 (dec.). - 3.lpp.

713. Gaidām arī jūsu priekšlikumus : [par valsts resursu izmantošanu] // Latvijas Pensionārs. - 1998. - Nr.5 (maijs). - 7.lpp.

714. Godātie Latvijas pensionāri! // Latvijas Pensionārs. - 1998. - Nr.9 (sept.). - 2.lpp.

715. Kāpēc tāda ažiotāža? : [par uzņēmumu privatizāciju] // Neatkarīgā Rīta Avīze. - 1998. - 3.aug. - 1.lpp.

716. "Kas reiz cēlies, tam ir dziesma. / Kam ir dziesma – tas ir cēlies" (J.Peters) // Latvijas Pensionārs. - 1998. - Nr.7 (jūl.). - 1.lpp.

717. Lai aug un briest mūsu LPF gadu vecais bērniņš – "Latvijas Pensionārs"! // Latvijas Pensionārs. - 1998. - Nr.10 (okt.). - 1.lpp.

718. Lai nemaldītos trijās priedēs! : [par referendumu Pilsonības likumam] // Neatkarīgā Rīta Avīze. - 1998. - 4.sept. - 5.lpp. - (Vēstules).

719. Latvija sāk gatavoties septītās Saeimas vēlēšanām : [LPF viedokļi un priekšlikumi] // Latvijas Pensionārs. - 1998. - Nr.4 (apr.). - 1.lpp.

720. Latvijas mūzikas ozolā šalc, dzied – "Tēvzeme" : mūsu izcilajam korim pusgadsimts // Latvijas Vēstnesis. - 1998. - 1.dec. - 1.lpp. : fotogr.

Saturā pieminēts Haralds Mednis.

721. "Latvijas Pensionārs" atbild : [lasītājiem] // Latvijas Pensionārs. - 1998. - Nr.4 (apr.). - 3.lpp.

722. Latvijas Republikas Ministru kabinetam : [LPF piketa dalībnieku prasība] // Latvijas Pensionārs. - 1998. - Nr.10 (okt.). - 7.lpp.

723. Latvijas Saeimas priekšsēdētājam Alfrēdam Čepāņa kungam, visiem deputātiem : [par pensiju apjomu] // Latvijas Pensionārs. - 1998. - Nr.3 (marts). - 2.lpp.

724. Latvijas tautsaimniecība : 29 : B daļa // Vadības zinību bakalaurs : studiju programma / LU. Ekonomikas un vadības fakultāte. - 2.izd. – Rīga : [b.i.], 1998. - Lappuses nav uzrādītas.

725. Latvijas Valsts Prezidentam Guntim Ulmaņa kungam : [informācija] // Latvijas Pensionārs. - 1998. - Nr.11 (nov.). - 4.lpp.

726. LPF pārstāvji pie premjera // Latvijas Pensionārs. - 1998. - Nr.2 (febr.). - [1.] lpp. : zīm.

727. LR Ministru kabinetam, LR Labklājības ministrijai : [lūgums veikt izmaiņas MK noteikumos] // Latvijas Pensionārs. - 1998. - Nr.2 (febr.). - 2.lpp.

728. LR Ministru kabinetam, LR Pašvaldību savienībai, Rīgas Domei : [vēstule] // Latvijas Pensionārs. - 1998. - Nr.9 (sept.). - 6.lpp.

729. Paplašinās LPF ārējie sakari : [par konferenci Slovēnijā] // Latvijas Pensionārs. - 1998. - Nr.10 (okt.). - 2.lpp.

730. Saliekot plusus un mīnusus valdībām un partijām : [vēstule] // Latvijas Vēstnesis. - 1998. - 30.jūl. - 3.lpp.

731. Sirsnīgi sveicu... : [sveiciens Latvijas valsts 80.gadadienā] // Latvijas Pensionārs. - 1998. - Nr.11 (nov.). - 2.lpp.

732. "Tēvzemei" - pusgadsimts // Rīgas Balss. - 1998. - 27.nov. - 12.lpp. : fotogr.

733. Trešdaļas vēlētāju vārdā : [pensionāri apspriež vēlēšanu likumu] // Neatkarīgā Rīta Avīze. - 1998. - 21.febr. - 5.lpp. - (Vēstules).

734. Var saņemt informāciju! : [par sociālajiem pabalstiem un to piešķiršanu] // Rīgas Balss. - 1998. - 10.sept. - 16.lpp.

735. Vēlēšanas tuvojas : [7.Saeimas vēlēšanas] // Neatkarīgā Rīta Avīze. - 1998. - 26.aug. - 1.lpp. : fotogr.

736. Vīru koris "Tēvzeme" / LU. Kultūras un mākslas centrs "Ritums". – Rīga : [b.i.], 1998. - 24 lpp. : fotogr., kart.

1999

737. Aizšķērsosim ceļu varmācībai un noziegumam! : [vēstule Saeimas deputātiem, ministriem un vietējo pašvaldību vadītājiem] // Latvijas Vēstnesis. - 1999. - 11.marts. - 9.lpp.

738. Aktīvas vecumdienas padara dzīvi labāku! // Latvijas Pensionārs. - 1999. - Nr.4 (apr.). - 3.lpp.

739. Ar "Tēvzemes" vīru dziesmu Anglijā // Brīvā Latvija (Londona). - 1999. - 4./ 10.sept. - 6.lpp.

740. Ar "Tēvzemes" vīru dziesmu uz Angliju : [par LU vīru kora koncertturneju dažādās valstīs] // Universitātes Avīze. - 1999. - 5.sept. - 5.lpp.

741. 18.novembris! Mūsu valsts Latvijas dzimšanas diena! // Latvijas Pensionārs. - 1999. - Nr.11 (nov.). - 2.lpp.

742. Atbalstām Gorbunova lēmumu : [LPF atbalsta Satiksmes ministra lēmumu apturēt *Lattelekom* vadības nodomu paaugstināt maksu par telefona lietošanu] // Diena. - 1999. - 8.apr. - 2.lpp.

743. Gaišus Ziemassvētkus! Labāku Jauno gadu! // Latvijas Pensionārs. - 1999. - Nr.12 (dec.). - 3.lpp.

744. Gatavosimies LPF ceturtajam kongresam // Latvijas Pensionārs. - 1999. - Nr.4 (apr.). - [1.] lpp.

745. *Help Age International* devums Latvijai // Latvijas Pensionārs. - 1999. - Nr.2 (febr.). - 3.lpp.

746. Kad tiešām labi pastrādāts! : [par Talsu pensionāru sapulci] // Latvijas Pensionārs. - 1999. - Nr.7 (jūl.). - 4.lpp.

747. Latvijas Republikas Valsts Prezidentei Vairai Vīķei-Freibergas kundzei! : [apsveikums] // Latvijas Pensionārs. - 1999. - Nr.8 (aug.). - [1.] lpp.

748. Latvijas Republikas Valsts Prezidentei Vairai Vīķei-Freibergas kundzei! : [apsveikums stājoties amatā] // Latvijas pensionāru dzīve un darbība : pasaules veco ļaužu gadam veltītā brošūra sagatavota HELP AGE INTERNATIONAL projekta ietvaros / Latvijas Pensionāru federācija. - Rīga, 1999. - 9.lpp.

749. LPF pateicas : [par vēlējumiem gadu mijā] // Latvijas Pensionārs. - 1999. - Nr.1 (janv.). - 2.lpp. : zīm.

750. LR Ministru prezidentam Vilim Krištopana kungam, LR Labklājības ministram Vladimiram Makarova kungam : [vēstule] / J.Porietis, A.Dambe // Latvijas Pensionārs. - 1999. - Nr.3 (marts). - 6.-7.lpp.

751. Ministru Prezidentam Vilim Krištopana kungam : [vēstule] // Latvijas Pensionārs. - 1999. - Nr.4 (apr.). - 2.lpp.

752. Ne jau uz trūcīgo pensionāru rēķina! : atklāta vēstule visiem Saeimas deputātiem un Valdības ministriem // Jaunā Avīze. - 1999. - 22.jūl.

753. Ne jau uz trūcīgo pensionāru rēķina! : atklāta vēstule visiem Saeimas deputātiem un Valdības ministriem // Latvijas Pensionārs. - 1999. - Nr.9 (sept.). - 4.lpp.

754. Ne jau uz trūcīgo pensionāru rēķina! : [vēstule] visiem Saeimas deputātiem, Jaunās valdības ministriem // Latvijas Vēstnesis. - 1999. - 23.jūl. - 7.lpp.

755. Nepadariet vēl grūtāku savu cilvēku vecumu : [vēstule] katram mūsu Saeimas deputātam // Latvijas Vēstnesis. - 1999. - 30.jūl. - 1.lpp.

756. Nepasliktināsim veco ļaužu sociālo situāciju! // Latvijas pensionāru dzīve un darbība : pasaules veco ļaužu gadam veltītā brošūra sagatavota HELP AGE INTERNATIONAL projekta ietvaros / Latvijas Pensionāru federācija. - Rīga, 1999. - 13.-14.lpp.

757. Paldies! : [par veiksmīgi organizēto starptautiskās pensionāru organizācijas "Help Age International" sanāksmi Rīgā] // Neatkarīgā Rīta Avīze. - 1999. - 5.marts. - 2.lpp.

758. Par elektroenerģētikas attīstības filozofiju, koncepciju un stratēģiju // Enerģētika un Sabiedrība. - 1999. - Nr.10. - 5.lpp. - Kopsav. angļu val.

759. Par Latvijas Pensionāru federācijas atbalstu satiksmes ministra lēmumam : vēstule // Latvijas Vēstnesis. - 1999. - 7.apr. - 1.lpp.

760. Par neatkarīgiem ekspertiem "Lattelekom" maksas lietā : [vēstule Satiksmes ministrijai un Saeimai] // Latvijas Vēstnesis. - 1999. - 9.marts. - 7.lpp.

761. Par pensionāru protestu : [pret "Lattelekom" nodomu pakalpojumu cenu celšanā] // Latvijas Vēstnesis. - 1999. - 14.janv. - 5.lpp.

762. Pateicība : [I.Bondarei par pensionāriem sagādāto iespēju redzēt "Mrs. Globe" ģenerālmēģinājumu] / Jānis Porietis, Lilija Šaļimova // Latvijas Pensionārs. - 1999. - Nr.9 (sept.). - 4.lpp.

763. [Pateicība par vēlējumiem gadu mijā] // Latvijas Pensionārs. - 1999. - Nr.1 (janv.). - 2.lpp.

764. Pensionāra rūgtais kauss // Rīgas Balss. - 1999. - 4.aug. - 5.lpp.

765. Pensionāri protestē : [pret *Lattelekom* nodomu paaugstināt cenas] // Diena. - 1999. - 25.janv. - 2.lpp.

766. Pensionāri protestē : [pret *Lattelekom* nodomu paaugstināt cenas] // Latvijas Pensionārs. - 1999. - Nr.1 (janv.). - 6.lpp.

767. Pensionāru klubi, fondi, dažādu interešu pulciņi – atsaucieties! // Latvijas Pensionārs. - 1999. - Nr.12 (dec.). - 5.lpp.

768. Preses konference LR Labklājības ministrijā // Latvijas Pensionārs. - 1999. - Nr.5 (maijs). - [1.] lpp.

FIDELIS ET FORTIS

ZEMESSARDZES IZDIENAS ZĪMES

APLIECĪBA

Latvijas Republikas Zemessardze
ar šo apliecina, ka

vecākajam zemessargam

Jānim Porietim

ir tiesības nēsāt
Latvijas zemessarga 5 gadu izdienas zīmi

Rīgā, 1998. gada 30. jūnijā

Juris Ēlmanis
LATVIJAS REPUBLIKAS
ZEMESSARDZES KOMANDIERIS
ZEMESSARDZES PULKVEDIS

769. Priekšvārds // Arī vecums var būt pilnvērtīgs, jeb kam tie vecie ļaudis der. - Rīga : LPF, 1999. - 1.lpp.

770. Priekšvārds // Latvijas pensionāru dzīve un darbība : pasaules veco ļaužu gadam veltītā brošūra sagatavota HELP AGE INTERNATIONAL projekta ietvaros / Latvijas Pensionāru federācija. - Rīga, 1999. - 3.-4.lpp.

771. Protestējam : [LPF pret *Lattelekom* nodomu paaugstināt pakalpojumu cenas] // Neatkarīgā Rīta Avīze. - 1999. - 22.janv. - 2.lpp.

772. Saimniekošanas filozofija, koncepcija, stratēģija un taktika Latvijas ceļā uz Eiropas Savienību // Centrālās un Austrumeiropas valstu ekonomiskās integrācijas problēmas ES : starptautiska konference : tēžu krājums, 1999.gada 21.-22.maijs. - Rēzekne, 1999. - 126.-128.lpp. - Kopsav. angļu val. 126.lpp.

773. Sirsnīgs paldies visiem, kas atbalstīja! : [organizācijas "Help Age International" vadības grupas sanāksmes organizēšanu] // Latvijas Vēstnesis. - 1999. - 3.marts. - 4.lpp.

774. Tev mūžam dzīvot, Latvija! : [apsveikums 18.novembrī] // Latvijas Vēstnesis. - 1999. - 17.nov. - 1.lpp.

775. Top grāmata par Austrum- un Viduseiropas valstu vecajiem ļaudīm // Latvijas Pensionārs. - 1999. - Nr.8 (aug.). - 3.lpp.

776. Un vēlreiz, lūdzu: pirms griezt – nomēriet! : [vēstule valdībai] // Latvijas Vēstnesis. - 1999. - 3.aug. - 2.lpp.

777. Valsts Prezidentam Guntim Ulmaņa kungam! : [vēstule] // Latvijas pensionāru dzīve un darbība : pasaules veco ļaužu gadam veltītā brošūra sagatavota HELP AGE INTERNATIONAL projekta ietvaros / Latvijas Pensionāru federācija. - Rīga, 1999. - 42.-43.lpp.

778. What the HELP AGE INTERNATIONAL has given to Latvia // Latvijas Pensionārs. - 1999. - Special Issue. - P. 2 : fotogr.

2000

779. [Apsveikums Ziemassvētkos] // Latvijas Pensionārs. - 2000. - Nr.12 (dec.). - [1.] lpp. : att.

780. Ar vīru dziesmu uz Zelta Prāgu // Kur latvju dēli dzied : vīru koris "Tēvzeme". - [Rīga] : Valters un Rapa, 2000. - 159.-[160.]lpp.

781. Avīze atgādina par sirdsapziņu : [par "Neatkarīgo Rīta Avīzi"] // Neatkarīgā Rīta Avīze. - 2000. - 16.dec. - 1.lpp. : fotogr.

782. Cerība : [par Latvijas Pensionāru federāciju] // Diena. - 2000. - 4.marts. - 2.lpp.

783. Dzīves kvalitāte kā makroekonomiska kategorija = Quality of life as a macroeconomic category // Konkurētspēja un kvalitātes vadības problēmas : starptautiskā konference, 2000.gada 27.oktobrī : ziņojumu krājums. - Rīga : Banku Augstskola, [2000]. - 157.-158.lpp. - Kopsav. angļu val. 157.lpp.

Training Certificate

HelpAge
INTERNATIONAL

This is to certify that

Janis Porietis

attended the Help Age International Seminar on Organisational Development for NGOs working with and for Older People on 18th - 21st March 1999 in Tallinn, Estonia

22nd March 1999

Paul Hinchliff, Regional Programme Officer, Help Age International

Certificate of Training



This is to certify that

Mr Janis Porietis

successfully completed the training course

Organisational Development and Fundraising

sponsored by **HelpAge International** *and* **AARP** *and*

presented by **NGO FUTURES**

Tallinn, 18 - 21 March 1999.

Ken Phillips, President
NGO FUTURES

Paul Hinchliff, Regional Programme Officer
HelpAge International

Confortamini et pugnate!
Esiet stipri un cīnieties!

LVA FONDS LĀČPLĒSIS

APLIECĪBA

Latvijas valsts aizsardzības fonda "Lāčplēsis" valde
ar 1999. gada 17.05. lēmumu Nr.13

apbalvo ar Goda zīmi
Latvijas Pensionāru Federācijas priekšsēdētāju

Jāni Porieti

par lielu ieguldījumu Latvijas valstiskās neatkarības atjaunošanā un pašaizliedzīgu sabiedrisko darbu Latvijas pensionāru Federācijā

Latvijas valsts aizsardzības fonda "Lāčplēsis" prezidents

LVA FONDS LĀČPLĒSIS

T. MARKVARTS

Goda zīmes domes priekšsēdētājs

V. RAUPS

Rīga, 1999. g.

Goda zīmes un apliecības autore A. Ruttasa

784. Garīgais audzinātājs mūsu dzīvē : [Rīgas Kamerteātrim 22.gadadiena] // Rīgas Kamerteātris - Rīgai, Latvijai. - [Rīga] : Mācību apgāds, 2000. - 133.-135.lpp. : fotogr.

785. Jaunais gads nāk ar jauniem darbiem // Latvijas Pensionārs. - 2000. - Nr.12 (dec.). - 2.lpp.

786. Jauno darba cēlienu uzsākot // Latvijas Pensionārs. - 2000. - Nr.4 (apr.). - 4.lpp.

787. Kad dziesma palīdz dzīvot : "Liku bēdu zem akmeņa, / Pāri gāju dziedādama" // Latvijas Pensionārs. - 2000. - Nr.8 (aug.). - 8.lpp. : fotogr.

788. Ko sprieda Eiropas sociālo ekspertu sanāksme? // Latvijas Pensionārs. - 2000. - Nr.9 (sept.). - 6.lpp.

789. Labāka struktūra – lielākas iespējas // Latvijas Pensionārs. - 2000. - Nr.5 (maijs). - 1.-2.lpp. : fotogr.

790. Labas sekmes LPF Kurzemes novada senioriem! // Dzīves rudens siltuma alkst : kam rūp veco ļaužu labklājība Liepājā?. - Liepāja : [b.i.], 2000. - 7.-9.lpp. : fotogr.

791. Labklājības ministram Andrejam Požarnova kungam! : [apsveikums ieceļot amatā] // Latvijas Pensionārs. - 2000. - Nr.6 (jūn.). - 6.lpp.

792. Lai nabadzība nepazemotu cilvēku : runa debatēs Latvijas inteliģences 38.konferencē 2000.gada 6.oktobrī "Tautas attīstība un nabadzības problēmas Latvijā" // Latvijas Pensionārs. - 2000. - Nr.10 (okt.). - 6.lpp.

793. Latvija Baltijā, Eiropā un Pasaulē : sociālās un ekonomiskās problēmas ceļā uz Eiropas Savienību = Latvia, the Baltics, Europe and the World : Social and Economic Problems on the Way to the EU // Baltijas reģiona valstu integrācijas problēmas ceļā uz Eiropas Savienību : Sekcija "Sociālās un ekonomiskās problēmas ceļā uz Eiropas Savienību". - Rēzekne : [b.i.], 2000. - 288.-290.lpp. - Kopsav. angļu val. 288.lpp.

794. Latvijas pensionāru sociālā situācija viņu pašu vērtējumā : anketēšanā iegūto atbilžu datorapstrādes rezultāti / Jānis Porietis, Juta Pupure ; Latvijas Pensionāru federācija, Latvijas Universitāte. Ekonomikas un vadības fakultāte. - Rīga : [b.i.], 2000. - 45 lpp. : tab.

795. Latvijas Republikas Ministru prezidentam Andrim Bērziņa kungam! // Latvijas Pensionārs. - 2000. - Nr.6 (jūn.). - 6.lpp.

796. Latvijas Republikas Valsts prezidentei Vairai Vīķei-Freibergas kundzei! : [apsveikums, saņemot Amerikas sasniegumu Zelta balvu un 18.novembrī] // Latvijas Pensionārs. - 2000. - Nr.11 (nov.). - [1.] lpp. : att.

797. [LPF apsveikums 18.novembrī] // Latvijas Pensionārs. - 2000. - Nr.11 (nov.). - 2.lpp.

798. Mūsu mājvietas // Kur latvju dēli dzied : vīru koris "Tēvzeme". - [Rīga] : Valters un Rapa, 2000. - 212.-[214.] lpp.

Par vīru kori "Tēvzeme".

799. No LVU vīru kora līdz "Tēvzemei" // Kur latvju dēli dzied : vīru koris "Tēvzeme". - [Rīga] : Valters un Rapa, 2000. - 20.-23.lpp.

Pieminēti: Otto Grīnbergs, Ivans Širokovs.

800. Par dzīvei doto un mūžā gūto : Latvijas veco ļaužu tagadējais sociālais stāvoklis // Latvijas Vēstnesis. - 2000. - 16.marts. - 6.lpp.

801. Par dzīvei doto un mūžā gūto : pirms Latvijas pensionāru 4.kongresa // Latvijas Vēstnesis. - 2000. - 15.marts. - 1., 4.lpp.

802. Par Latvijas pensionāru dzīvi un darbību : priekšvārds // Latvijas Vēstnesis. - 2000. - 15.marts. - 4.lpp.

803. [Par Latvijas Pensionāru federāciju] // Domas. - 2000. - 14.jūl. - 5.lpp. : fotogr. - (Nedēļas skats).

804. [Par Latvijas Pensionāru federāciju] // Rīgas Balss. - 2000. - 14.dec. - 17.lpp.

805. Par sociāliem jautājumiem un Pensiju likumu : [valdības pārstāvju tikšanās ar LPF vadību] // Latvijas Vēstnesis. - 2000. - 14.jūn. - 1.lpp. : fotogr.

806. Pēc nostrādāta mūža mēs katrs paliekam ar apziņu par savu darbu : Latvijas Pensionāru federācija pirms kongresa / Jānis Porietis, Edgars Lagzdiņš // Latvijas Vēstnesis. - 2000. - 7.marts. - 3.lpp.

807. Priekšvārds / Jānis Porietis, Juta Pupure // Porietis Jānis. Latvijas pensionāru sociālā situācija viņu pašu vērtējumā : anketēšanā iegūto atbilžu datorapstrādes rezultāti / Jānis Porietis, Juta Pupure. - Rīga : [b.i.], 2000. - 2.-3.lpp.

808. Tēvzemiešu dziesmas skan Austrijā // Latvijas Pensionārs. - 2000. - Nr.6 (jūn.). - 3.lpp.

809. Topošo zinātnieku darbus pārlūkojot : [par LU Ekonomikas un vadības fakultātes studentu zinātnisko darbu konkursu] // Universitātes Avīze. - 2000. - 31.okt. - 4.lpp. : fotogr. - (LU fakultātes).

Pieminēti: L.Ābika, V.Bikse, R.Bušēvica, M.Dzelmīte, E.Dubra, V.Dubra, L.Frolova, B.Garanča, M.Gulbe, M.Hazans, V.Ivaščuks, M.Purgailis, A.Putniņš, I.Revina, I.Rezepina.

810. Trešajai paaudzei – cilvēka cienīgu dzīvi! // Latvijas Pensionārs. - 2000. - Nr.3 (marts). - 2.-3.lpp.

811. Veidosim izdevumu par mūsu federāciju // Latvijas Pensionārs. - 2000. - Nr.7 (jūl.). - 8.lpp.

812. Visiem Latvijas pensionāriem! : [apsveikums 18.novembrī] // Latvijas Pensionārs. - 2000. - Nr.11 (nov.). - 3.lpp. : att.

813. Ziņo LPF priekšsēdētājs Jānis Porietis // Latvijas Pensionārs. - 2000. - Nr.1 (janv.). - 2.lpp. : fotogr. - (Latvijas Pensionāru federācijas 4.kongress).

2001

814. [Aforismi] // Jānis Porietis - mūsu laikabiedrs / Banku Augstskola, Latvijas Universitāte. - Rīga : [b.i.], 2001. - 98.lpp. - (Laikabiedru atmiņas, pārdomas, vērtējumi).

Teksta autors Arnolds Viesis.

Studentu zinātnisko darbu konference 2000

Latvijas Universitāte
Ekonomikas un vadības fakultāte

Pateicības vēstule

23.10.2000

A. god. Porieša k-gs!

Pateicamies Jums par ieguldīto laiku un atbalstu Latvijas Universitātes Ekonomikas un vadības fakultātes 2000. gada Studentu zinātnisko darbu konferences zinātnisko darbu recenzēšanā.

Cerot arī uz turpmāku sadarbību,

Ēriks Samulis
Studentu zinātnisko darbu
konferences sekretārs

Kārlis Birznieks
Studentu zinātnisko darbu
konferences organizators

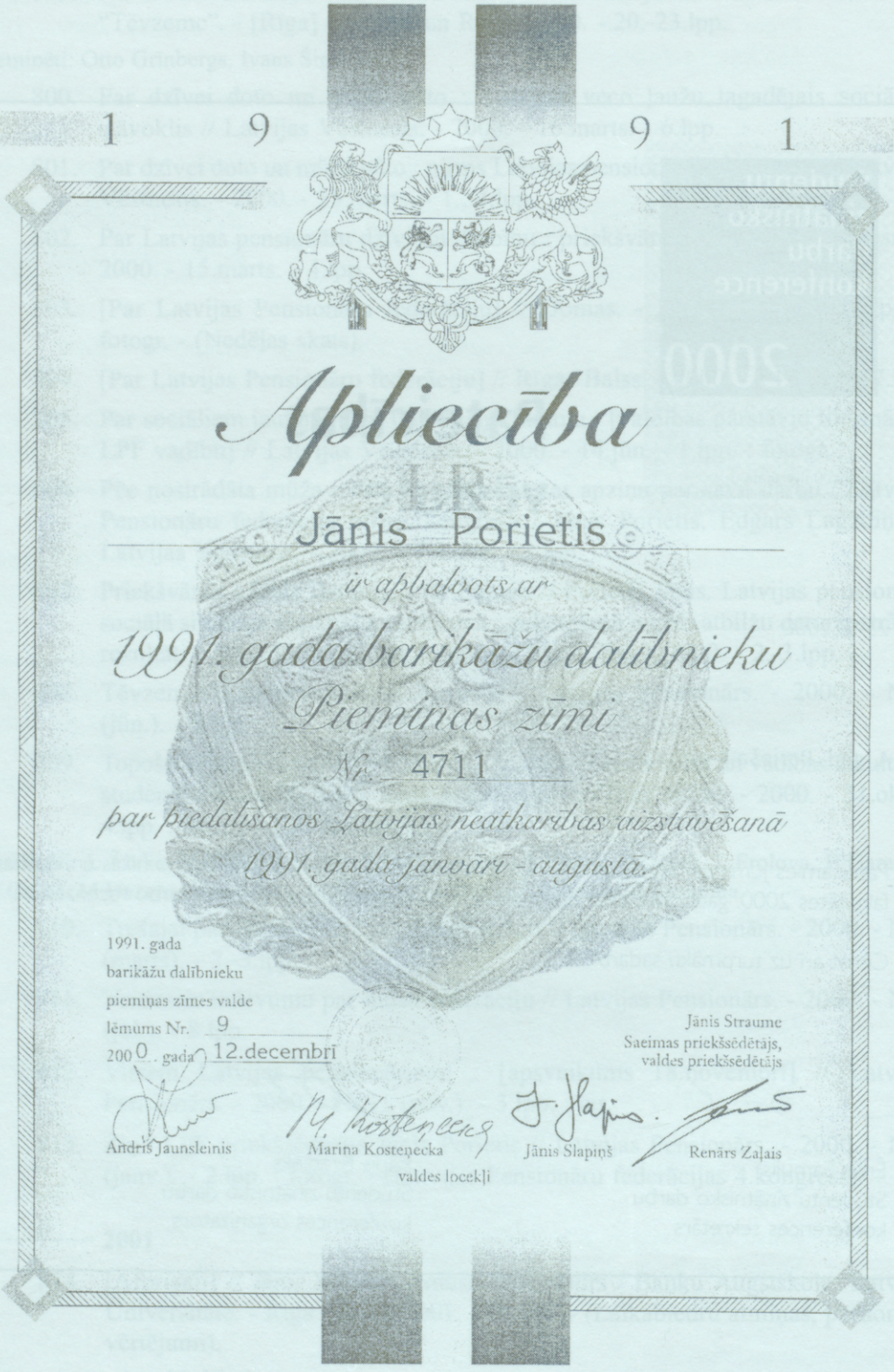
1 9 9 1
Apliecība
Jānis Porietis
ir apbalvots ar
1991. gada barikāžu dalībnieku
Piemiņas zīmi
Nr. 4711
par piedalīšanos Latvijas neatkarības aizstāvēšanā
1991. gada janvāri - augustā.
1991. gada
barikāžu dalībnieku
piemiņas zīmes valde
lēmums Nr. 9
2000. gada 12.decembrī
Jānis Straume
Saeimas priekšsēdētājs,
valdes priekšsēdētājs
Andris Jaunsleinis
Marina Kostenecka
Jānis Slapiņš
Renārs Zaļais
valdes locekļi

815. Aicinājums uz grēksūdzi : [par padomiskā perioda ekonomiskās pētniecības izvērtējumu] // Porietis Jānis. Ekonomika. Vēsture. Metodoloģija : lekciju konspekti : Latvijas ekonomikas vēsture : pasaules ekonomika : ekonomikas teorijas pielietošanas metodoloģija : zinātniskie, metodiskie un publicistiskie raksti. - Rīga : [b.i.], 2001. - 118.-122.lpp.

816. Anketēšanas vēsturē ielūkojoties // Porietis Jānis. Ekonomika. Vēsture. Metodoloģija : lekciju konspekti : Latvijas ekonomikas vēsture : pasaules ekonomika : ekonomikas teorijas pielietošanas metodoloģija : zinātniskie, metodiskie un publicistiskie raksti. - Rīga : [b.i.], 2001. - 92.lpp.

817. Arī pensionāriem – cilvēka cienīgu dzīvi! : [par Latvijas pensionāru pārstāvju sanāksmi] // Latvijas Pensionārs. - 2001. - Nr.9 (sept.). - 5.lpp.

818. Atcerēsimies arī pašu jubilāri – Rīgu kā pilsētu! // Jānis Porietis - mūsu laikabiedrs / Banku Augstskola ; Latvijas Universitāte. - Rīga : [b.i.], 2001. - 105.-108.lpp. : fotogr. - (Laikabiedru atmiņas, pārdomas, vērtējumi).

819. Atcerēsimies arī pašu jubilāri - Rīgu kā pilsētu! // Latvijas Pensionārs. - 2001. - Nr.2 (febr.). - 8.lpp.

820. Baigās augusta dienas : (fragmenti no profesora Jāņa Porieša atmiņām) // Jānis Porietis - mūsu laikabiedrs / Banku Augstskola ; Latvijas Universitāte. - Rīga : [b.i.], 2001. - 71.-72.lpp. - (Laikabiedru atmiņas, pārdomas, vērtējumi).

Pārpublicējums no: Universitātes Avīze. - 1991. - sept. (Nr.9). - 4.lpp.

821. Daži ierosinājumi Valsts Prezidentam : 1996.gada 21.martā // Jānis Porietis - mūsu laikabiedrs / Banku Augstskola, Latvijas Universitāte. - Rīga : [b.i.], 2001. - 75.-76.lpp. - (Laikabiedru atmiņas, pārdomas, vērtējumi).

822. Daži ieteikumi kvalifikācijas, bakalaura un doktora darba rakstītājiem // Jānis Porietis - mūsu laikabiedrs / Banku Augstskola ; Latvijas Universitāte. - Rīga : [b.i.], 2001. - 78.lpp. - (Laikabiedru atmiņas, pārdomas, vērtējumi).

823. Daži ieteikumi kvalifikācijas, bakalaura un maģistra darba rakstītājiem // Porietis Jānis. Ekonomika. Vēsture. Metodoloģija : lekciju konspekti : Latvijas ekonomikas vēsture : pasaules ekonomika : ekonomikas teorijas pielietošanas metodoloģija : zinātniskie, metodiskie un publicistiskie raksti. - Rīga : [b.i.], 2001. - 85.lpp.

824. Daži Jāņa Porieša izsecinātie aforismi // Porietis Jānis. Ekonomika. Vēsture. Metodoloģija : lekciju konspekti : Latvijas ekonomikas vēsture : pasaules ekonomika : ekonomikas teorijas pielietošanas metodoloģija : zinātniskie, metodiskie un publicistiskie raksti. - Rīga : [b.i.], 2001. - 86.lpp.

825. Daži noderīgi padomi : [kā sagatavot iesniegumu, lūgumu u.c.] // Porietis Jānis. Ekonomika. Vēsture. Metodoloģija : lekciju konspekti : Latvijas ekonomikas vēsture : pasaules ekonomika : ekonomikas teorijas pielietošanas metodoloģija : zinātniskie, metodiskie un publicistiskie raksti. - Rīga : [b.i.], 2001. - 96.lpp.

826. Daži pamatprincipi Baltijas augstskolu starptautiski recenzējamā tautsaimniecības žurnāla "Baltijas Ekonomists" (BE) izdošanai // Porietis Jānis.

Ekonomika. Vēsture. Metodoloģija : lekciju konspekti : Latvijas ekonomikas vēsture : pasaules ekonomika : ekonomikas teorijas pielietošanas metodoloģija : zinātniskie, metodiskie un publicistiskie raksti. - Rīga : [b.i.], 2001. - 89.lpp.

827. Dziesma palīdz dzīvot : [par LPF apvienību kopējo sadziedāšanos] // Jānis Porietis - mūsu laikabiedrs / Banku Augstskola, Latvijas Universitāte. - Rīga : [b.i.], 2001. - 115.-116.lpp. - (Laikabiedru atmiņas, pārdomas, vērtējumi).

828. Dzīves kvalitāte kā makroekonomiska kategorija // Porietis Jānis. Ekonomika. Vēsture. Metodoloģija : lekciju konspekti : Latvijas ekonomikas vēsture : pasaules ekonomika : ekonomikas teorijas pielietošanas metodoloģija : zinātniskie, metodiskie un publicistiskie raksti. - Rīga : [b.i.], 2001. - 162.-164.lpp.

Pārpublicējums no: Konkurētspēja un kvalitātes vadības problēmas : starptautiskā konference, 2000.gada 27.oktobrī : ziņojumu krājums. - Rīga : Banku Augstskola, [2000].

829. Ekonomika. Vēsture. Metodoloģija : lekciju konspekti : Latvijas ekonomikas vēsture : pasaules ekonomika : ekonomikas teorijas pielietošanas metodoloģija : zinātniskie, metodiskie un publicistiskie raksti / Banku augstskola, Latvijas Universitāte, Rēzeknes augstskola. - Rīga : [b.i.], 2001. - 165 lpp. : portr. - Bibliogr. lekciju beigās.

830. Ekonomikas teorijas pasniegšanas metodoloģija // Porietis Jānis. Ekonomika. Vēsture. Metodoloģija : lekciju konspekti : Latvijas ekonomikas vēsture : pasaules ekonomika : ekonomikas teorijas pielietošanas metodoloģija : zinātniskie, metodiskie un publicistiskie raksti. - Rīga : [b.i.], 2001. - 60.-82.lpp. - Izmantojamā literatūra: 81.-82.lpp. (16 nos.).

831. Ekonomikas vēstures kursa pasniegšanas metodika // Porietis Jānis. Ekonomika. Vēsture. Metodoloģija : lekciju konspekti : Latvijas ekonomikas vēsture : pasaules ekonomika : ekonomikas teorijas pielietošanas metodoloģija : zinātniskie, metodiskie un publicistiskie raksti. - Rīga : [b.i.], 2001. - 36.-37.lpp.

832. Energosaimniecības attīstības filozofija, koncepcija un stratēģija // Porietis Jānis. Ekonomika. Vēsture. Metodoloģija : lekciju konspekti : Latvijas ekonomikas vēsture : pasaules ekonomika : ekonomikas teorijas pielietošanas metodoloģija : zinātniskie, metodiskie un publicistiskie raksti. - Rīga : [b.i.], 2001. - 146.-147.lpp.

833. Esam kļuvuši garīgi bagātāki! : [par dziesmu un deju svētkiem] // Jānis Porietis - mūsu laikabiedrs / Banku Augstskola, Latvijas Universitāte. - Rīga : [b.i.], 2001. - 112.-113.lpp. - (Laikabiedru atmiņas, pārdomas, vērtējumi).

834. Godātās Latvijas pensionāres un pensionāri! : [par aptauju] // Latvijas Pensionārs. - 2001. - Nr.3 (marts). - Lappuses nav uzrādītas.

Pieminēti: Kārlis Bormanis, Arnolds Viesis.

835. Godātie jaunie kolēģi, dažādu ekonomikas specialitāšu studenti! : [par personīgā laika bilanci] // Porietis Jānis. Ekonomika. Vēsture. Metodoloģija : lekciju konspekti : Latvijas ekonomikas vēsture : pasaules ekonomika : ekonomikas teorijas pielietošanas metodoloģija : zinātniskie, metodiskie un publicistiskie raksti. - Rīga : [b.i.], 2001. - 93.-94.lpp.

836. Godātie Ministru Padomes un Arodbiedrību Republikāniskās padomes locekļi! : [runa Ministru Padomes un Arodbiedrību Republikāniskās padomes sēdē 1989.g. 13.februārī] // Porietis Jānis. Ekonomika. Vēsture. Metodoloģija : lekciju konspekti : Latvijas ekonomikas vēsture : pasaules ekonomika : ekonomikas teorijas pielietošanas metodoloģija : zinātniskie, metodiskie un publicistiskie raksti. - Rīga : [b.i.], 2001. - 114.-115.lpp.

837. Ievads // Jānis Porietis - mūsu laikabiedrs / Banku Augstskola, Latvijas Universitāte. - Rīga : [b.i.], 2001. - 10.-12.lpp.

838. Ievads // Porietis Jānis. Ekonomika. Vēsture. Metodoloģija : lekciju konspekti : Latvijas ekonomikas vēsture : pasaules ekonomika : ekonomikas teorijas pielietošanas metodoloģija : zinātniskie, metodiskie un publicistiskie raksti. - Rīga : [b.i.], 2001. - 10.-12.lpp.

Saturā minēti: Ivars Lācis, Indriķis Muižnieks, Edgars Vasermanis.

839. Īsa pamācīšana studiju darba un zinātnisko pētījumu mīlēšanā // Porietis Jānis. Ekonomika. Vēsture. Metodoloģija : lekciju konspekti : Latvijas ekonomikas vēsture : pasaules ekonomika : ekonomikas teorijas pielietošanas metodoloģija : zinātniskie, metodiskie un publicistiskie raksti. - Rīga : [b.i.], 2001. - 83.-84.lpp.

840. Jāņa Porieša sagatavotie ieteikumi LPF vietējām organizācijām un arī viņa studentiem // Jānis Porietis - mūsu laikabiedrs / Banku Augstskola, Latvijas Universitāte. - Rīga : [b.i.], 2001. - 96.lpp. - (Laikabiedru atmiņas, pārdomas, vērtējumi).

841. Kā līdzsvarot vietējos budžetus? : [ziņojuma tēzes Latvijas pašvaldību darbinieku seminārā 1992.g.septembrī] // Porietis Jānis. Ekonomika. Vēsture. Metodoloģija : lekciju konspekti : Latvijas ekonomikas vēsture : pasaules ekonomika : ekonomikas teorijas pielietošanas metodoloģija : zinātniskie, metodiskie un publicistiskie raksti. - Rīga : [b.i.], 2001. - 123.-124.lpp.

842. Kad dziesma dod jaunus spēkus... // Latvijas Pensionārs. - 2001. - Nr.7 (jūl.). - 7.lpp.

843. Kad grūti taisnoties... : [par ekonomisko situāciju Latvijā] // Porietis Jānis. Ekonomika. Vēsture. Metodoloģija : lekciju konspekti : Latvijas ekonomikas vēsture : pasaules ekonomika : ekonomikas teorijas pielietošanas metodoloģija : zinātniskie, metodiskie un publicistiskie raksti. - Rīga : [b.i.], 2001. - 97.-103.lpp. : tab.

Pārpublicējums no: Literatūra un Māksla. - 1988. - 15.janv.

844. Kādi tad esam mēs – latvieši? : parasta nostalģija vai neatņemams dvēseles stāvoklis? // Porietis Jānis. Ekonomika. Vēsture. Metodoloģija : lekciju konspekti : Latvijas ekonomikas vēsture : pasaules ekonomika : ekonomikas teorijas pielietošanas metodoloģija : zinātniskie, metodiskie un publicistiskie raksti. - Rīga : [b.i.], 2001. - 125.-131.lpp.

845. Ko varam mācīties no kalēja Baumaņu Dāvja : [par senčiem] // Porietis Jānis. Ekonomika. Vēsture. Metodoloģija : lekciju konspekti : Latvijas ekonomikas vēsture : pasaules ekonomika : ekonomikas teorijas pielietošanas metodoloģija : zinātniskie, metodiskie un publicistiskie raksti. - Rīga : [b.i.], 2001. - 132.-142.lpp. : tab.

846. Kur kavējas intensifikācija? : [par tautas saimniecības ekstensīvās attīstības negatīvajām sekām] // Porietis Jānis. Ekonomika. Vēsture. Metodoloģija : lekciju konspekti : Latvijas ekonomikas vēsture : pasaules ekonomika : ekonomikas teorijas pielietošanas metodoloģija : zinātniskie, metodiskie un publicistiskie raksti. - Rīga : [b.i.], 2001. - 103.-107.lpp. : tab.

Rakstam pievienotas Tatjanas Volkovas piezīmes.

847. Labklājības ministram Andrejam Požarnova kungam un visiem ministrijas darbiniekiem! : [apsveikums gadu mijā] // Latvijas Pensionārs. - 2001. - Nr.12 (dec.). - 6.lpp.

848. Lai vairāk cienām savu tautu un mūsu Latviju! : [par latviešu pašcieņu] // Latvijas Vēstnesis. - 2001. - 8.aug. - 1., 11.lpp. : fotogr. - (Vēstules "Latvijas Vēstnesim").

849. Latvija Baltijā, Eiropā un Pasaulē : sociālās un ekonomiskās problēmas ceļā uz Eiropas Savienību // Porietis Jānis. Ekonomika. Vēsture. Metodoloģija : lekciju konspekti : Latvijas ekonomikas vēsture : pasaules ekonomika : ekonomikas teorijas pielietošanas metodoloģija : zinātniskie, metodiskie un publicistiskie raksti. - Rīga : [b.i.], 2001. - 143.-145.lpp.

Pārpublicējums no: Baltijas reģiona valstu integrācijas problēmas ceļā uz Eiropas Savienību : Sekcija "Sociālās un ekonomiskās problēmas ceļā uz Eiropas Savienību". - Rēzekne : [b.i.], 2000.

850. Latvija izturēs // Jānis Porietis - mūsu laikabiedrs / Banku Augstskola, Latvijas Universitāte. - Rīga : [b.i.], 2001. - 69.-71.lpp. - (Laikabiedru atmiņas, pārdomas, vērtējumi).

Pārpublicējums no: Tēvzemes Avīze. - 1991. - 8.febr. (Nr.4). - 1.lpp.

851. Latvijas ekonomikas vēsture : programma // Porietis Jānis. Ekonomika. Vēsture. Metodoloģija : lekciju konspekti : Latvijas ekonomikas vēsture : pasaules ekonomika : ekonomikas teorijas pielietošanas metodoloģija : zinātniskie, metodiskie un publicistiskie raksti. - Rīga : [b.i.], 2001. - 13.-35.lpp. - Izmantojamā literatūra: 34.-35.lpp. (12 nos.).

852. Latvijas Pensionāru federācijas aicinājums LR 7.Saeimas deputātiem // Latvijas Pensionārs. - 2001. - Nr.6 (jūn.). - 4.lpp.

853. Latvijas Pensionāru federācijas (LPF) priekšlikumi Ministru prezidentam Andrim Bērziņam : (tiekoties ar LPF vadību 2001.gada 19.jūlijā) // Latvijas Pensionārs. - 2001. - Nr.7 (jūl.). - 4.lpp.

854. Latvijas Pensionāru federācijas novadu, rajonu, pilsētu, pagastu un profesionālo apvienību vadītājas un vadītāji, visi to valžu locekļi un citi aktīvie sabiedriskie darbinieki! : [apsveikums gadu mijā] // Latvijas Pensionārs. - 2001. - Nr.12 (dec.). - 6.lpp.

855. Latvijas Pensionāru federācijas valdes 2001.gada 12.novembra lēmums par tās darbības svarīgākajiem rezultātiem pēc LPF 4.kongresa // Latvijas Pensionārs. - 2001. - Nr.12 (dec.). - 3.lpp.

856. Latvijas Pensionāru federācijas vietējo apvienību skaits 2001.gada maijā // Latvijas Pensionārs. - 2001. - Nr.5 (maijs). - 8.lpp.

857. Latvijas pensionāru sapulces lēmums : Rīga, 2001.gada 28.septembrī // Latvijas Pensionārs. - 2001. - Nr.10 (okt.). - [1.] lpp. : att.

858. Latvijas PSR Valsts Plāna komitejas priekšsēdētājam Miervaldim Ramānam : [par likumprojektu par piespiedu migrācijas regulēšanu] // Porietis Jānis. Ekonomika. Vēsture. Metodoloģija : lekciju konspekti : Latvijas ekonomikas vēsture : pasaules ekonomika : ekonomikas teorijas pielietošanas metodoloģija : zinātniskie, metodiskie un publicistiskie raksti. - Rīga : [b.i.], 2001. - 116.-117.lpp.

859. Latvijas Republikas Saeimas priekšsēdētājam Jānim Straumes kungam un visiem Saeimas deputātiem : [apsveikums gadu mijā] // Latvijas Pensionārs. - 2001. - Nr.12 (dec.). - 2.lpp.

860. Latvijas Republikas Valsts kontroles priekšsēdētājam god. Raitim Černaja kungam / J.Porietis, H.Valters // Latvijas Pensionārs. - 2001. - Nr.11 (nov.). - 6.lpp.

861. Latvijas Valsts prezidentei! : [apsveikums gadu mijā] // Latvijas Pensionārs. - 2001. - Nr.12 (dec.). - [1.] lpp. : att.

862. Latvijas Valsts prezidentei V.Vīķei-Freibergai, Ministru prezidentam A.Bērziņam, Saeimas priekšsēdētājam J.Straumem : atklātā vēstule / J.Porietis, A.Jaunsleinis, L.Laube, V.Keris u.c. // Latvijas Pensionārs. - 2001. - Nr.11 (nov.). - 2.lpp.

863. Lekciju kursi un zinātnisko darbu temati // Porietis Jānis. Ekonomika. Vēsture. Metodoloģija : lekciju konspekti : Latvijas ekonomikas vēsture : pasaules ekonomika : ekonomikas teorijas pielietošanas metodoloģija : zinātniskie, metodiskie un publicistiskie raksti. - Rīga : [b.i.], 2001. - 88.lpp.

864. Ļoti saviļņota jubilāra pēcvārds // Jānis Porietis - mūsu laikabiedrs / Banku Augstskola, Latvijas Universitāte. - Rīga : [b.i.], 2001. - 140.-143.lpp. : fotogr. - (Laikabiedru atmiņas, pārdomas, vērtējumi).

865. Ļoti, ļoti gaidām! : [par brošūras izdošanu] // Latvijas Pensionārs. - 2001. - Nr.4 (apr.). - 6.lpp.

866. LPF valdes sēdes notika 9.aprīlī un 14.maijā // Latvijas Pensionārs. - 2001. - Nr.5 (maijs). - 6.lpp.

867. Mani mīļie, labie vienaudži, mūsu Latvijas pensionāri un pensionāres! : [apsveikums gadu mijā] // Latvijas Pensionārs. - 2001. - Nr.12 (dec.). - [1.] lpp. : att.

868. Mazaizsargāto iedzīvotāju sociālā aprūpe Latvijā – tās problēmas un risinājumi // Porietis Jānis. Ekonomika. Vēsture. Metodoloģija : lekciju konspekti : Latvijas ekonomikas vēsture : pasaules ekonomika : ekonomikas teorijas pielietošanas metodoloģija : zinātniskie, metodiskie un publicistiskie raksti. - Rīga : [b.i.], 2001. - 152.-157.lpp.

Pārpublicējums no: Securitas Baltica = Security in the Baltic Region. - Helsingfor : Soderstrom & Co ; Forlags AB, 1996. - 153.lpp.

869. Ministru Prezidentam Andrim Bērziņa kungam un visiem valdības ministriem : [apsveikums gadu mijā] // Latvijas Pensionārs. - 2001. - Nr.12 (dec.). - 3.lpp.

870. Mūsu federācijas atbildīgajai sekretārei docentei Dzintrai Kalniņai // Latvijas Pensionārs. - 2001. - Nr.7 (jūl.). - 2.lpp.

871. Mūsu federācijas desmito gadadienu sagaidot // Latvijas Pensionārs. - 2001. - Nr.12 (dec.). - 2.lpp.

872. No kurienes mēs nākam un kurp ejam : [par padomju perioda tautsaimniecības un ekonomikas pētniecību Latvijā] // Latvijas Vēstnesis. - 2001. - 15.marts. - 1., 5.lpp. ; 17.marts. - 6.lpp. : tab.

873. No kurienes mēs nākam un kurp ejam? jeb laikmetu vizītkartē ielūkojoties : [par padomju perioda tautsaimniecības un ekonomikas pētniecību Latvijā] // Jānis Porietis - mūsu laikabiedrs / Banku Augstskola ; Latvijas Universitāte. - Rīga : [b.i.], 2001. - 13.-38.lpp. : tab.

874. Noderīgi ieteikumi dažādu dokumentu sagatavošanā // Porietis Jānis. Ekonomika. Vēsture. Metodoloģija : lekciju konspekti : Latvijas ekonomikas vēsture : pasaules ekonomika : ekonomikas teorijas pielietošanas metodoloģija : zinātniskie, metodiskie un publicistiskie raksti. - Rīga : [b.i.], 2001. - 87.lpp.

875. Nozīmīgi ierosinājumi Latvijas vadītājiem // Latvijas Pensionārs. - 2001. - Nr.6 (jūn.). - 6.lpp.

876. P.Stučkas LVU Politiskās ekonomijas katedra : mācību spēka darba vērtējuma anketa // Porietis Jānis. Ekonomika. Vēsture. Metodoloģija : lekciju konspekti : Latvijas ekonomikas vēsture : pasaules ekonomika : ekonomikas teorijas pielietošanas metodoloģija : zinātniskie, metodiskie un publicistiskie raksti. - Rīga : [b.i.], 2001. - 95.lpp.

877. Par mūsu bērnu un jauniešu morālu un fizisku veselību : [aicinājums sabiedrībai] // Latvijas Vēstnesis. - 2001. - 28.febr. - 1.lpp. - (Vēstules).

878. Par Pensionāru federācijas vēstuli koalīcijas frakcijām : [ar lūgumu atbalstīt balsojumu par grozījumiem likuma "Par valsts pensijām" 27.pantā] / Jānis Porietis, Aija Kušķe u.c. // Latvijas Vēstnesis. - 2001. - 17.okt. - 2.lpp.

879. Par zālēm ar un bez receptēm : Latvijas Pensionāru federācijas lēmums // Latvijas Vēstnesis. - 2001. - 20.apr. - 6.lpp. - (Viedokļi).

880. Parunāsim ar skaitļiem rokās : [par ekonomisko un sociālo attīstību] // Porietis Jānis. Ekonomika. Vēsture. Metodoloģija : lekciju konspekti : Latvijas ekonomikas vēsture : pasaules ekonomika : ekonomikas teorijas pielietošanas metodoloģija : zinātniskie, metodiskie un publicistiskie raksti. - Rīga : [b.i.], 2001. - 108.-111.lpp.

Pārpublicējums no: Rīgas Balss. - 1988. - 21.okt.

881. Pasaule ir saules pilna! : [par izbraukumu vasaras nogalē uz Vidzemi] // Latvijas Pensionārs. - 2001. - Nr.12 (dec.). - 6.lpp.

882. Pasaules ekonomika : programma // Porietis Jānis. Ekonomika. Vēsture. Metodoloģija : lekciju konspekti : Latvijas ekonomikas vēsture : pasaules ekonomika : ekonomikas teorijas pielietošanas metodoloģija : zinātniskie, metodiskie un publicistiskie raksti. - Rīga : [b.i.], 2001. - 38.-59.lpp. - Izmantojamā literatūra: 58.-59.lpp. (33 nos.).

883. Patstāvīgās ekonomikas filozofija // Porietis Jānis. Ekonomika. Vēsture. Metodoloģija : lekciju konspekti : Latvijas ekonomikas vēsture : pasaules ekonomika : ekonomikas teorijas pielietošanas metodoloģija : zinātniskie, metodiskie un publicistiskie raksti. - Rīga : [b.i.], 2001. - 112.-113.lpp.

Pārpublicējums no: Latvijas PSR ZA Vēstis. - 1989. - Nr.3. - 3.-11.lpp.

884. Pēc Latvijas Pensionāru federācijas pārstāvju tikšanās ar Ministru prezidentu Andri Bērziņu 2001.gada 19.jūlijā // Latvijas Pensionārs. - 2001. - Nr.7 (jūl.). - 5.lpp.

885. Pirmo desmitgadi aizvadot : [kopš pastāv LPF] // Latvijas Pensionārs. - 2001. - Nr.5 (maijs). - 3.lpp.

886. Pirms paaugstini tarifus, 70 reižu nomēri // Neatkarīgā Rīta Avīze. - 2001. - 19.jūnijs. - 2.lpp.

887. Rīgai 800 : [apsveikums] // Latvijas Pensionārs. - 2001. - Nr.8 (aug.). - [1.] lpp. : zīm.

888. Sāksim iepazīšanos! : [par vietējo apvienību vadītājiem] // Latvijas Pensionārs. - 2001. - Nr.1 (janv.). - 8.lpp.

889. Sapulces atklāšana : [uzruna 2001.gada 28.septembrī] // Latvijas Pensionārs. - 2001. - Nr.10 (okt.). - 2.lpp.

890. Sirsnīga pateicība : [par apsveikumiem 75.jubilejā] // Latvijas Pensionārs. - 2001. - Nr.3 (marts). - 5.lpp.

Pieminēti: Ivars Lācis, Arnolds Viesis.

891. Tautsaimniecības aktivitātes kā sociālo garantiju finansēšanas avots // Porietis Jānis. Ekonomika. Vēsture. Metodoloģija : lekciju konspekti : Latvijas ekonomikas vēsture : pasaules ekonomika : ekonomikas teorijas pielietošanas metodoloģija : zinātniskie, metodiskie un publicistiskie raksti. - Rīga : [b.i.], 2001. - 148.-151.lpp.

Pārpublicējums no: Tauta, zeme, valsts : 1.Latvijas Tautsaimnieku kongress, (Rīga, 1993.gada 13.-14.maijā). - [Rīga, 1993]. - [VIII], 162 lpp.

892. Topošo zinātnieku darbus pārlūkojot : priekšvārds Latvijas Universitātes Ekonomikas un vadības fakultātes studentu zinātnisko rakstu krājumam // Porietis Jānis. Ekonomika. Vēsture. Metodoloģija : lekciju konspekti : Latvijas ekonomikas vēsture : pasaules ekonomika : ekonomikas teorijas pielietošanas metodoloģija : zinātniskie, metodiskie un publicistiskie raksti. - Rīga : [b.i.], 2001. - 90.-91.lpp.

893. Vairāk cienīsim savu tautu un mūsu Latviju! // Latvijas Pensionārs. - 2001. - Nr.9 (sept.). - 8.lpp.

894. Vairāk cienīsim savu tautu un savu Latviju! // Neatkarīgā Rīta Avīze. - 2001. - 8.aug. - 2.lpp.

895. Valdība rada neticību : [par sociālajām problēmām] // Diena. - 2001. - 4.jūn. - 2.lpp.

896. Varbūt tomēr necentralizēsim? : atklāta pārdomu vēstule īpašu uzdevumu ministram valsts reformu lietās Jānim Krūmiņam un pie viena arī visai mūsu valdībai // Latvijas Pensionārs. - 2001. - Nr.12 (dec.). - 5.lpp.

897. Varbūt tomēr necentralizēsim? : [par izmaiņām administratīvi teritoriālajā iedalījumā] // Neatkarīgā Rīta Avīze. - 2001. - 12.dec. - 2.lpp.

898. "My dear foreign friends and colleagues..." : [pateicības vēstule] // Jānis Porietis - mūsu laikabiedrs / Banku Augstskola, Latvijas Universitāte. - Rīga : [b.i.], 2001. - 144.lpp. - (Laikabiedru atmiņas, pārdomas, vērtējumi).

2002

899. Apsveicam! : [apsveikums Ziemassvētkos un Jaunajā gadā Vairai Vīķei-Freibergai, Ingrīdai Ūdrei un Eināram Repšem] // Latvijas Pensionārs. - 2002. - Nr.12 (dec.). - 1.lpp.

900. Apsveikumi turpinās! : [LPF priekšsēdētāja vietniekam Teodoram Ērenštreitam jubilejā] // Latvijas Pensionārs. - 2002. - Nr.6 (jūn.). - 6.lpp.

901. [Apsveikums LPF 10.gadadienā] // Latvijas Pensionārs. - 2002. - Nr.3 (marts). - 1.lpp. : att.

902. Arī Latvijas pensionārs ir cilvēka dzīves cienīgs : [par Latvijas Pensionāru federācijas savākto veco ļaužu parakstu atvēršanu] // Latvijas Vēstnesis. - 2002. - 29.janv. - 1., 7.lpp. : fotogr.

903. Atbalstām! : [medicīnas finansējumu un nozares darbinieku atalgojuma sakārtošanu] / Jānis Porietis, Aina Verze, Kārlis Bormanis, Lilija Škutāne, B.Jemeļjanova u. c. // Latvijas Pensionārs. - 2002. - Nr.7 (jūl.). - 2.lpp.

904. Atvadoties... : [no Vladimira Agliša un Ritas Kravinskas] // Latvijas Pensionārs. - 2002. - Nr.9 (sept.). - 7.lpp.

905. Austrumu un Vidus Eiropas valstu pensionāru organizāciju sanāksmes dalībniekiem! : visiem Viļņā kopā sanākušajiem // Latvijas Pensionārs. - 2002. - Nr.7 (jūl.). - 2.lpp.

906. Būs seminārs par Eiropas Savienību : [Ogrē, no 13. līdz 16.augustam] // Latvijas Pensionārs. - 2002. - Nr.7 (jūl.). - 1.lpp. : att.

907. Cienījamajai Valsts prezidentei Vairai Vīķei-Freibergas kundzei, Saeimas priekšsēdētājam Jānim Straumes kungam, Ministru prezidentam Andrim Bērziņa kungam, Labklājības ministram Andrejam Požarnova kungam : [par LPF organizēto parakstu vākšanu] // Latvijas Pensionārs. - 2002. - Nr.1 (janv.). - [1.] lpp. : att.

908. Cienītās pensionāres un godātie pensionāri! : [apsveikums Ziemassvētkos un Jaunajā, 2003.gadā] / Jānis Porietis, Aina Verze, Teodors Ērenštreits, Līvija Liepa, Zofija Zujeva, Arnolds Upmalis // Latvijas Pensionārs. - 2002. - Nr.12 (dec.). - 1.lpp. : zīm.

909. Cienītās pensionāres un pensionāri! Mūsu federācijas vietējo apvienību vadītājas un vadītāji! : [apsveikums LPF 10 gadu jubilejā] // Latvijas Pensionārs. - 2002. - Speciālizlaidums (marts/apr.). - 1.lpp.

910. Darbīgi lietišķs sveiciens visiem Ogres semināra, veltīta Latvijas pensionāru informēšanai par Eiropas Savienību, dalībniekiem! // Latvijas Pensionārs. - 2002. - Nr.8 (aug.). - 1.lpp. : att.

911. Eiropu interesē arī Latvijas pensionāru viedoklis : [par iestāšanos Eiropas Savienībā] // Latvijas Pensionārs. - 2002. - Nr.8 (aug.). - 2.lpp.

912. "Gaišus Ziemassvētkus..." : [apsveikums Labklājības ministrei Dagnijai Staķei un Veselības aizsardzības ministram Ārim Auderam] // Latvijas Pensionārs. - 2002. - Nr.12 (dec.). - 2.lpp.

913. Gatavojot Pensionāru starptautisko memorandu Apvienoto Nāciju Organizācijai // Latvijas Pensionārs. - 2002. - Speciālizlaidums (marts/apr.). - 8.lpp.

914. Īss ieskats aizvadītajā desmitgadē // Latvijas Pensionārs. - 2002. - Speciālizlaidums (marts/apr.). - 3.lpp.

915. Jauno darba cēlienu uzsākot // Latvijas Pensionāru federācija četru kongresu skatījumā / Latvijas Pensionāru federācija. - Rīga : [b.i.], 2002. - 33. -34.lpp. - (Laiks pēc LPF 4.kongresa).

916. Kā atzīmēsim LPF darbības desmitgadi? // Latvijas Pensionārs. - 2002. - Nr.3 (marts). - 3.lpp.

917. Kā izvērtēt divdesmit preciniekus? jeb dažas pārdomas pēc Latvijas Pensionāru federācijas domnieku tikšanās ar 8.Saeimas deputātu kandidātiem // Latvijas Pensionārs. - 2002. - Nr.9 (sept.). - 2.lpp.

918. Labāka struktūra – lielākas iespējas // Latvijas Pensionāru federācija četru kongresu skatījumā / Latvijas Pensionāru federācija. - Rīga : [b.i.], 2002. - 37.-38.lpp. - (Laiks pēc LPF 4.kongresa).

919. Lai pensionārus uzklausītu! : [par LPF izplatītās atklātās vēstules un uz tās savākto veco ļaužu parakstu "atvēršanas" pasākumu] // Latvijas Pensionārs. - 2002. - Nr.2 (febr.). - 7.lpp.

920. Lai saulainas dienas un gadi : vakar, 8.aprīlī, Latvijas Pensionāru federācija vērtēja savas darbības desmit gadus // Latvijas Vēstnesis. - 2002. - 9.aprīlis. - 1., 6.lpp. - (Mēs savā zemē un laikā).

921. Lai sumināta Universitātes Avīze! : [80.gadskārtā] // Universitātes Avīze. - 2002. - 25.sept. (Nr.2). - 11.lpp.

Apsveikums rokrakstā.

922. Latvijas Pensionāru federācijas priekšsēdētāja Jāņa Porieša ziņojums LPF 1.kongresa rudens sesijā, 1993.gada 4.oktobrī // Latvijas Pensionāru federācija četru kongresu skatījumā / Latvijas Pensionāru federācija. - Rīga : [b.i.], 2002. - 46.-48.lpp. - (Vēsture - atskats uz pirmajiem trīs LPF kongresiem).

923. Latvijas Pensionāru federācijas sociālā programma // Latvijas Pensionāru federācija četru kongresu skatījumā / Latvijas Pensionāru federācija. - Rīga : [b.i.], 2002. - 35.-36.lpp. - (Laiks pēc LPF 4.kongresa).

924. Latvijas Pensionāru federācijas sociāli ekonomiskās pamatnostādnes // Latvijas Pensionāru federācija četru kongresu skatījumā / Latvijas Pensionāru federācija. - Rīga : [b.i.], 2002. - 34.lpp. - (Laiks pēc LPF 4.kongresa).

925. Latvijas pensionāru viedoklis par iestāšanos Eiropas Savienībā : [par 2002.g. vasarā veikto aptauju] / Jānis Porietis, Jānis Višņakovs // Virziens - Eiropa. - 2002. - Nr.3 (okt.). - 15.-16.lpp.

Atsauce grām.: Kapustāns Jānis. Latvijas iestāšanās Eiropas Savienībā : pensionāru informēšanas jautājumi. – Rīga : Latvijas Ārpolitikas institūts, 2003. – 11., 18.lpp.

926. Latvijas pensionāru viedoklis par iestāšanos Eiropas Savienībā = The attitude of Latvia's pensioners towards integration to EU / Jānis Porietis, Jānis Višņakovs // Augstskolu kvalitatīva izaugsme un tās ietekme uz tautsaimniecības un zinātnes attīstību = Qualitative Growth of Institutions of Higher Education and its Impact on the Development of Science and Economy : starptautiskā zinātniskā konference : ziņojumu krājums / Banku augstskola. - Rīga : Banku augstskola, 2002. - 206.-209.lpp. - Literatūra: 209.lpp. (3 nos.).

927. Latvijas Republikas Valsts Prezidentei Vairai Vīķei-Freibergas kundzei! : [apsveikums stājoties Valsts Prezidenta amatā] // Latvijas Pensionāru federācija četru kongresu skatījumā / Latvijas Pensionāru federācija. - Rīga : [b.i.], 2002. - 66.lpp. - (LPF oficiālie dokumenti un citi pielikumi).

928. Latvijas Universitātes vīri! "Tēvzeme" un lielie Dziesmu svētki jūs gaida! / Jānis Porietis, Arnolds Viesis // Universitātes Avīze. - 2002. - 3.dec. - 8.lpp.

929. Lieliskais pensionāru salidojums Jūrmalā : [par Latvijas novadu pensionāru koru un ansambļu tikšanos augusta nogalē] // Latvijas Pensionārs. - 2002. - Nr.9 (sept.). - 3.lpp.

930. LPF kongresa delegātu aicinājums visiem Latvijas pensionāriem // Latvijas Pensionāru federācija četru kongresu skatījumā / Latvijas Pensionāru federācija. - Rīga : [b.i.], 2002. - 45.-46.lpp. - (Vēsture - atskats uz pirmajiem trīs LPF kongresiem).

931. LPF piektajam kongresam gatavojoties... // Latvijas Pensionārs. - 2002. - Nr.11 (nov.). - 2.lpp.

932. LPF prasības LR astoto Saeimu veidotājām partijām / sagat. Jānis Porietis // Latvijas Pensionārs. - 2002. - Nr.9 (sept.). - 1.lpp.

933. Mīļie mūsu Latvijas pensionāres un pensionāri! : [apsveikums 18.novembrī] // Latvijas Pensionārs. - 2002. - Nr.11 (nov.). - 1.lpp.

934. Mūsu federācijas ceturtajam kongresam gatavojoties // Latvijas Pensionāru federācija četru kongresu skatījumā / Latvijas Pensionāru federācija. - Rīga : [b.i.], 2002. - 12.-13.lpp. - (Latvijas Pensionāru federācijas 4.kongress).

935. Mūsu federācijas 10.gadadienu sagaidot // Latvijas Pensionārs. - 2002. - Nr.1 (janv.). - 6.lpp.

Pieminēts Arnolds Viesis.

936. Mūsu panāktais : [par LPF darbu pensiju likuma sakārtošanā] // Latvijas Pensionārs. - 2002. - Nr.1 (janv.). - 3.lpp.



Jānis Porietis

ir piedalījies seminārā

"Latvijas pensionāru informēšana par Eiropas Savienību"

Ogre, 2002. gada 13.- 16. augusts

Indulis Bērziņš
Latvijas Republikas
ārlietu ministrs

Žaneta Ozoliņa
Latvijas Universitātes
profesore

Inese Āllika
EM Eiropas Savienības
Integrācijas departamenta
direktore

Andris Gobiņš
Eiropas Kustības Latvijā
valdes loceklis

Artis Puriņš
ES Informācijas centra
direktors

Linda Jākobsone
EIB Informācijas departamenta
direktore

Inta Vanovska
LM Pensiju politikas un
prognozes nodaļas vadītāja

Aija Ādamsone
LM Eiropas lietu nodaļas
vadītāja

937. Mūsu panāktais : [par LPF darbu pensiju likuma sakārtošanā] // Latvijas Pensionārs. - 2002. - Nr.6 (jūn.). - 5.lpp.

Pārpublicējums no: Latvijas Pensionārs. - 2002. - Nr.1 (janv.).

938. Mūsu panāktais : [pensiju likuma sakārtošanā] // Latvijas Pensionāru federācija četru kongresu skatījumā / Latvijas Pensionāru federācija. - Rīga : [b.i.], 2002. - 38.-39.lpp. - (Laiks pēc LPF 4.kongresa).

939. Mūsu Universitātes dziedošie vīri! : [aicinājums dziedāt LU vīru korī "Tēvzeme"] / Jānis Porietis, Arnolds Viesis // Universitātes Avīze. - 2002. - 25.sept. (Nr.2). - 17.lpp.

940. Paldies par interesanto un derīgo semināru! : [stāsta Jānis Porietis u.c.] // Latvijas Pensionārs. - 2002. - Nr.9 (sept.). - 3.lpp.

Saturā pieminēta Žanete Ozoliņa.

941. Palīdzēsim Turaidas pilij! // Latvijas Pensionārs. - 2002. - Speciālizlaidums (marts/apr.). - [1.] lpp. : zīm.

942. [Par Latvijas pensionāriem] // Neatkarīgā Rīta Avīze. - 2002. - 9.sept. - 3.lpp. : fotogr. - (Viedokļi).

943. Pateicība : [par dāvinājumu LPF 10 gadu atcerei] // Latvijas Pensionārs. - 2002. - Nr.7 (jūl.). - 2.lpp.

944. Pateicība : [par LPF aktīvo darbību] // Latvijas Pensionārs. - 2002. - Speciālizlaidums (marts/apr.). - 2.lpp.

945. Pensionāri – nepietiekami novērtēts garīgais kapitāls : [par jūnija sākumā Itālijā notikušo "Eiropas pensionāru federācijas" kongresu] // Latvijas Pensionārs. - 2002. - Nr.6 (jūn.). - 2.lpp. - (EURAG kongress).

946. Pensionāri Latvijā // Sociālekonomiskā procesa trajektorija Latvijā laikā no 1985. līdz 2002.gadam. Kur tā ved Latviju? : zinātnisks pētījums. - Ventspils : Ventspils Augstskola, 2002. - 89.-97.lpp. + 1 lpp. pielik. : tab. - Lit.: 97.lpp. (4 nos.).

947. Pensionāru 1.kongresu sagaidot : atklāta vēstule visiem Latvijas pensionāriem // Latvijas Pensionāru federācija četru kongresu skatījumā / Latvijas Pensionāru federācija. - Rīga : [b.i.], 2002. - 38.-39.lpp. - (Vēsture - atskats uz pirmajiem trīs LPF kongresiem).

948. Priekšvārds // Latvijas Pensionāru federācija četru kongresu skatījumā / Latvijas Pensionāru federācija. - Rīga : [b.i.], 2002. - 4.lpp.

949. Seniori – čakli dziesmu druvas kopēji : [par Latvijas senioru koru dziesmu svētkiem 16.jūnijā Talsos] // Latvijas Pensionārs. - 2002. - Nr.7 (jūl.). - 8.lpp.

950. Sirsnīga pateicība! : [par apsveikumiem gadu mijā] // Latvijas Pensionārs. - 2002. - Nr.1 (janv.). - 2.lpp.

951. Sirsnīgs paldies apsveicējiem! : [par apsveikumiem LPF 10 gadu jubilejā] // Latvijas Pensionārs. - 2002. - Nr.4 (aprīlis). - 3.lpp.

952. Trešajai paaudzei – cilvēka cienīgu dzīvi! Latvijas Pensionāru federācijas priekšsēdētāja Jāņa Porieša ziņojums ceturtajam kongresam // Latvijas Pensionāru

federācija četru kongresu skatījumā / Latvijas Pensionāru federācija. - Rīga : [b.i.], 2002. - 9.-12.lpp. - (Latvijas Pensionāru federācijas 4.kongress).

953. Vēstule augstākajām valsts amatpersonām : [par likuma "Par valsts pensijām" sakārtošanu] // Latvijas Pensionāru federācija četru kongresu skatījumā / Latvijas Pensionāru federācija. - Rīga : [b.i.], 2002. - 67.lpp. - (LPF oficiālie dokumenti un citi pielikumi).

954. The Frame of LPF // Latvijas Pensionārs. - 2002. - Special Issue. - P.4. : sh.

955. Latvia and its old people // Latvijas Pensionārs. - 2002. - Special Issue. - P.1.

956. The Latvia Pensioners Federation // Latvijas Pensionārs. - 2002. - Special Issue. - P.2-3.

957. Life and Activities of Latvia's Pensioners // Latvijas Pensionārs. - 2002. - Special Issue. - P.2.

958. [Information] : [par Latviju un pensionāriem] // Latvijas Pensionārs. - 2002. - Spezialausgabe. - S.1.

959. Kurze Einsicht in die Tatigkeit der Rentnerföderation Lettlands (RFL) in den vergangenen zehn Jahren // Latvijas Pensionārs. - 2002. - Spezialausgabe. - S.4.

960. Leben und Aktivitaten der Rentner Lettlands // Latvijas Pensionārs. - 2002. - Spezialausgabe. - S.2.

961. Rentnerföderation Lettlands // Latvijas Pensionārs. - 2002. - Spezialausgabe. - S.2.

962. An die Rentnerföderation Lettlands zu ihrem zehnjahrigen Jubilaum // Latvijas Pensionārs. - 2002. - Spezialausgabe. - S.4.

963. Struktur der Rentnerföderation Lettlands // Latvijas Pensionārs. - 2002. - Spezialausgabe. - S.3. : sh.

964. Благодарность за активную работу : [в Федерации пенсионеров Латвии] // Latvijas Pensionārs = Пенсионер Латвии. - 2002. - Спецвыпуск. - С.2.

965. Краткий обзор деятельности ФПЛ за 10 лет // Latvijas Pensionārs = Пенсионер Латвии. - 2002. - Спецвыпуск. - С.3.

966. Поможем Турайдскому замку! // Latvijas Pensionārs = Пенсионер Латвии. - 2002. - Спецвыпуск. - С.1.

2003

967. Aicinājums : [sūtīt "Latvijas Pensionāra" redakcijai jautājumus, ierosinājumus utt., kas saistīti ar 20.septembra referendumu par Latvijas iestāšanos Eiropas Savienībā] // Latvijas Pensionārs. - 2003. - Nr.6. - 8.lpp. – Paraksts: "Latvijas Pensionāra" redakcija.

968. Aicinājums : [sūtīt "Latvijas Pensionāra" redakcijai jautājumus, ierosinājumus utt., kas saistīti ar 20.septembra referendumu par Latvijas iestāšanos Eiropas Savienībā] // Latvijas Pensionārs. - 2003. - Nr.7 (jūl.). - 8.lpp. – Paraksts: Redakcija.

969. Aktuālā feļetona vietā // Latvijas Pensionārs. - 2003. - Nr.1 (janv.). - 8.lpp.

Teksta autors nav uzrādīts.

970. [Apsveikums Jurim Valainim 80.dzimšanas dienā] // Latvijas Pensionārs. – 2003. – Nr.6. – 3.lpp.

970.a. Apsveikums Latvijas Pensionāru federācijai : [LPF 5.kongresā] // Latvijas Pensionārs. – 2003. – Nr.11. – 2.lpp.

971. Arī Tumes pensionāri prot priecāties... : [par gadu miju] // Latvijas Pensionārs. - 2003. - Nr.1 (janv.). - 7.lpp.

Saturā pieminēta Dzidra Penkevica, Lolita Vāciete, Dagnija Staķe u.c.

972. Atklāta vēstule valsts augstākajām amatpersonām : [par veco cilvēku sociāli ekonomiskā stāvokļa normalizēšanu] // Latvijas Pensionārs. - 2003. - Nr.3 (marts). - 3.lpp.

973. Celulozes megarūpnīca. Vai tā Latvijai izdevīga? // Diena. - 2003. - 10.febr. - 2.lpp. - (Vēstules).

973.a. Ceturtā un piektā kongresa starplaikā padarītais : [par Latvijas Pensionāru Federāciju] // Latvijas Pensionārs. – 2003. – Nr.10 (okt.). – 2.lpp.

974. Cienītā Saeimas Priekšsēdētāja Ingrīda Ūdres kundze! : [vēstule ar lūgumu informēt Latvijas pensionārus par 8.Saeimas deputātu darbu] // Latvijas Pensionārs. - 2003. - Nr.3 (marts). - 3.lpp.

974.a. Ekonomikas augstākā izglītība – laukiem / galv. red. Voldemārs Strīķis; aut. kol.: Jānis Stradiņš, Jānis Porietis u.c. – Jelgava : LLU Ekonomikas fakultāte, 2003. – 330 lpp. : fotogr., diagr.

974.b. Kāpēc es rīt balsošu par Latvijas iestāšanos Eiropas Savienībā / Jānis Porietis, Vaira Vīķe-Freiberga, Ingrīda Ūdre, Valters Bruss u.c. // Latvijas Vēstnesis. – 2003. – 19.sept. -1., 2.lpp. : fotogr.

975. Kopsim latviešu nacionālo lepnumu! : [par anglicismiem latviešu valodā] // Diena. – 2003. – 3.jūl. – 2.lpp. – (Vēstules).

976. Kopsim nacionālo lepnumu! : [par anglicismiem latviešu valodā] // Rīgas Balss. – 2003. – 3.jūl. – 23.lpp. – (No RB pasta).

977. Latvijas Pensionāru federācija gaida Jūsu jautājumus un pārdomas par Eiropas Savienību! // Latvijas Pensionārs. - 2003. - Nr.2 (febr.). - 1.lpp. : att.

978. Latvijas Pensionāru federācijas projekts iegūst atzinību : [par projektu konkursu "Latvija Eiropā - atbalsts pirmsreferenduma informēšanas pasākumiem"] // Latvijas Pensionārs. - 2003. - Nr.5 (maijs). - 7.lpp.

978.a. Manas mīļās LPF pensionāres un pensionāri! : [apsveikums Ziemassvētkos un sagaidot 2004.gadu] // Latvijas Pensionārs. – 2003. – Nr.12. – 2.lpp.

979. No gaiša, ļoti darbīga Cilvēka, Mildas Kleperes atvadoties... // Universitātes Avīze. - 2003. - 11.febr. - 16.lpp.

980. No Veras Bokumas atvadoties / Latvijas Pensionāru federācija // Latvijas Pensionārs. - 2003. - Nr.6. - 8.lpp. – Paraksts: Latvijas Pensionāru federācija.


10
10
Diploms
RĪGAS RAJONA
PENSIONĀRU APVIENĪBA IZSAKA
PATEICĪBU
JĀNIM PORIETIM
PAR AKTĪVU LĪDZDALĪBU
PENSIONĀRU ORGANIZĀCIJAS DARBĀ
Aija Kuške
Rīgas rajona Pensionāru apvienības
priekšsēdētāja
2003. gada 11. februārī
LATVIJAS REPUBLIKA
RRPA
RĪGAS RAJONA PENSIONĀRU APVIENĪBA
10
10



Sirsnīgi sveicam un apliecinām, ka mūsu

Jānis Porietis

LPF 5. kongresā
ir ievēlēts par
Latvijas Pensionāru federācijas

Goda Priekšsēdētāju

Rīgā, 2003.gada 27.oktobrī

Jūsu

LATVIJAS PENSIONĀRU FEDERĀCIJA

Augsti Godātam profesoram

Jānim Porietim

Eiropas Kustība *Latvijā*

***European Movement** - Latvia*

Basteja bulv. 14, Rīga, LV-1050, Latvija, tel./fakss +371 7326543, e-mail: ekl@parks.lv, http://www.eiropaskustiba.lv

Pateicība Jānim Porietim, Latvijas Pensionāru federācija, NVO koalīcijas „Latvija Eiropā? Mums ir tiesības zināt!" dalīborganizācija,

par aktīvu sadarbību pirmsreferenduma kampaņas pasākumos

Ainārs Dimants

Eiropas Kustības Latvijā prezidents

2003. gada 22. novembrī

Reģistrācijas Nr. 40008028757 Norēķinu konta Nr. 02003469904 LUB Rīdzenes fil., kods 310101900

981. No vēstules : [Valsts Prezidentei Vairai Vīķei-Freibergai] // Latvijas Pensionārs. - 2003. - Nr.3 (marts). - 1.lpp.

982. Paldies par atbalstu! : [LPF novadu un Rīgas organizācijām] // Latvijas Pensionārs. – 2003. – Nr.6. – 3.lpp.

982.a. Paldies par iejūtīgo ārstēšanu! : [Nacionālā rehabilitācijas centra "Vaivari" neirorehabilitācijas nodaļai] // Neatkarīgā Rīta Avīze. – 2003. – 15.dec. – 2.lpp.

983. Paldies par ļoti rosīgo sabiedrisko darbību! : [Rīgas rajona pensionāru apvienībai] // 10 gadi kopā : īsa vēsture un atziņas / Rīgas rajona pensionāru apvienība. - [Rīga : Rīgas rajona Pensionāru apvienība], 2003. - 14.lpp. : fotogr.

Ielikumā fotogrāfijā Jānis Porietis.

984. Par to, vai mums būs izdevīga celulozes lielrūpnīca // Latvijas Vēstnesis. - 2003. - 29.janv. - 7.lpp. - (Vēstules "Latvijas Vēstnesim").

985. Pateicība : [par apsveikumiem Jāņu dienā] // Latvijas Pensionārs. – 2003. – Nr.6. – 8.lpp.

985.a. Pateicība par iejūtīgo ārstēšanu! : [Nacionālā rehabilitācijas centra "Vaivari" neirorehabilitācijas nodaļai] // Rīgas Balss. – 2003. – 19.nov. – 15.lpp. – (Forums).

985.b. Pēckara periodā / Jānis Porietis, Voldemārs Strīķis // Ekonomikas augstākā izglītība – laukiem. – Jelgava : LLU Ekonomikas fakultāte, 2003. – 49. – 52.lpp. : fotogr.

985.c. Pēckonferences pārdomas : [pēc Latvijas inteliģences 54.konferences 2003.gada 23.maijā] // Jaunā Eiropas Savienība – 25 valstu kopiena. Cerības. Iespējas. Šaubas : situācija, problēmas un to risinājumi Latvijas inteliģences 54.konferencē 2003.gada 23.maijā Rīgas Latviešu biedrības nama Lielajā zālē. – Rīga : Latvijas Inteliģences apvienība, 2003. – 60.-61.lpp.

986. Pirmā tikšanās ar jauno labklājības ministri Dagniju Staķes kundzi // Latvijas Pensionārs. - 2003. - Nr.1 (janv.). - 5.lpp.

987. Sirsnīgi apsveicam! : [Vairu Vīķi-Freibergu ar atkārtotu ievēlēšanu prezidenta amatā] // Latvijas Pensionārs. - 2003. - Nr.6. - 1.lpp.

988. Sirsnīgs paldies! : [par apsveikumiem Jaunajā, 2003.gadā] // Latvijas Pensionārs. - 2003. - Nr.1 (janv.). - 1.lpp. : att.

Saturā pieminēti: Vaira Vīķe-Freiberga, Dagnija Staķe, Inese Šmitiņa u. c.

989. Triju paaudžu koncerts : [par aprīļa vidū Ave Sol koncertzālē notikušo koncertu "Tik vienkārši kā zvaigzne krīt"] // Latvijas Pensionārs. - 2003. - Nr.4 (apr.). - 8.lpp.

990. Vai celulozes megarūpnīca ir izdevīga Latvijai? // Latvijas Pensionārs. - 2003. - Nr.2 (febr.). - 5.lpp.

991. Vai celulozes megarūpnīca ir izdevīga Latvijai? // Neatkarīgā Rīta Avīze. - 2003. - 29.janv. - 2.lpp. – (Cilvēks un sabiedrība).

992. Vai padarīsmim tukšus mūsu laukus? : [par pagastu apvienošanu] // Latvijas Pensionārs. - 2003. - Nr.3 (marts). - 7.lpp.

993. Vai padarīsim tukšus mūsu laukus? : [par pagastu apvienošanu] // Neatkarīgā Rīta Avīze. - 2003. - 1.febr. - 2.lpp.

994. Vairāk un labāk kopsim latviešu nacionālo lepnumu! : [pret latviešu valodas angliskošanu] // Latvijas Pensionārs. – 2003. – Nr.6. – 5.lpp.

995. Vairāk un labāk kopsim latviešu nacionālo lepnumu! : [pret latviešu valodas angliskošanu] // Neatkarīgā Rīta Avīze. – 2003. – 3.jūl. – 2.lpp.

995.a. Vairāk un labāk kopsim latviešu nacionālo lepnumu! : [pret latviešu valodas angliskošanu] // Integrēta pilsoniskā sabiedrība Latvijā un Latvijas iekļaušanās Eiropas demokrātiskajā telpā : situācija, problēmas un to risinājumi Latvijas inteliģences 55.konferencē 2003.gada 18.jūnijā Rīgas Latviešu biedrības nama Zelta zālē. – Rīga : Latvijas Inteliģences apvienība, 2003. – 65.-66.lpp.

2004

995.b. [Pateicība : par apsveikumiem Ziemassvētkos un gadumijā] // Latvijas Pensionārs. – 2004. – Nr.1. – 3.lpp.

995.c. Paldies, dakter! : [Nacionālā rehabilitācijas centra "Vaivari" speciālistiem par iejūtīgo ārstēšanu] // Latvijas Avīze. – 2004. – 3.janv. – 18.lpp.

995.d. Pateicība par iejūtīgo ārstēšanu! : [Nacionālā rehabilitācijas centra "Vaivari" speciālistiem] // Latvijas Pensionārs. – 2004. – Nr.1. – 2.lpp.

Profesora Jāņa Porieša sastādītie darbi

996. Padomju Latvijas augstskolu mākslinieciskās pašdarbības kolektīvi / sast. J.Porietis u.c.; red. J.Porietis u.c. – Rīga : Otro Studentu dziesmu svētku org. komiteja, 1958. – 112 lpp. – Teksts latviešu un krievu val.

997. Politiskās ekonomijas termini : mācību līdzeklis / sast. A.Briede, J.Porietis ; P.Stučkas LVU. Republikas augstskolu politiskās ekonomijas bāzes katedra. – Rīga : P.Stučkas LVU, 1975. – 131 lpp. – Teksts latviešu un krievu val. – Termini latviešu, krievu, angļu, vācu un franču val.

998. Modernu lauku ciematu veidošana / sast. J.Porietis. – Rīga : Liesma, 1977. – 147 lpp.

Recenzija: Kalniņš A. Moderniem ciematiem – pastāvīgu uzmanību // Padomju Latvijas Komunists. – 1977. – Nr.6. – 92.-94.lpp.;

Калныньш А. Современным поселкам – неослабное внимание // Коммунист Советской Латвии. – 1977. – N 6. – С.100-102.

Atsauce grām.: Baltijas reakcionārā emigrācija šodien : lietuviešu, latviešu un igauņu antikomunistiskā emigrācija imperiālisma kalpībā. – Rīga : Zinātne, 1982. – 81.lpp.

Мурниек Э.Э. Сельский образ жизни в период развитого социализма : на материалах Латвийской ССР. – Рига : Зинатне, 1985. – С.10, 124.

Atsauce rakstā: Прибалтийский филиал Научного совета АН СССР по проблеме "Экономические закономерности развития социализма и его перерастания в коммунизм" //

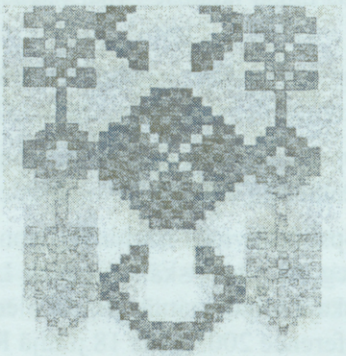

RĪGAS DOMES KULTŪRAS PĀRVALDE

IZSAKA ATZINĪBU

Kultūras un tautas mākslas centra "Ritums"
vīru kora "TĒVZEME" dalībniekam

JĀNIM PORIETIM

par ilggadēju uzticību kora dziesmai
un aktīvu darbu korī,
sveicot kolektīva 55 gadu jubilejā.

Kultūras pārvaldes vārdā:
2004. gada 17. janvārī

/Diāna Čivle/

Отчет о работе научного совета за 1976 год. – Москва : Институт экономики, АН СССР, 1977. – С.52.

Atsauce rakstā: Прибалтийский филиал Научного совета АН СССР по проблеме "Экономические закономерности развития социализма и его перерастания в коммунизм" // Отчет о работе научного совета за 1976 год. – Москва : Институт экономики АН СССР, 1978. – С.50.

Bibliogr. grām.: Padomju Latvijas lauku iedzīvotāji un viņu kultūra mūsdienās. – Rīga : Zinātne, 1985. – 300.lpp.

Atsauce un bibliogr. grām.: Mūrnieks E. Sociālistiskās zemniecības dzīves veids : (palīgmateriāls lektoriem). – Rīga : LPSR Zinību biedrība, 1978. – 19., 26.lpp.

Profesora Jāņa Porieša vadītās un oponētās disertācijas

1961

999. Cipe K. Kolhoznieku darba garantētā samaksa naudā Latvijas PSR kolhozos : disertācija ekonomikas zinātņu kandidāta grāda iegūšanai / ofic. oponents J.Porietis ; LPSR ZA. Ekonomikas institūts. – Rīga : [b.i.], 1961. – 249 lp. – Bibliogr.: 242.-249.lp.

1967

1000. Sviķis V. Vērtība un cena komunisma celtniecības periodā : disertācijas darbs ekonomikas zinātņu kandidāta grāda iegūšanai / ofic. oponenti: J.Porietis, K.Andžāns ; LPSR ZA. Ekonomikas institūts. – Rīga : [b.i.], 1967. – 367 lp. – Bibliogr.: 354.-367.lp. (151 nos.).

1971

1001. Lasis J. Padomju saimniecību darbinieku materiālā ieinteresētība : (pamatojoties uz LPSR materiāliem) : disertācija ekonomikas zinātņu kandidāta grāda iegūšanai / vad. J.Porietis ; P.Stučkas LVU. Politiskās ekonomijas katedra. – Rīga : [b.i.], 1971. – 167 lp.

1972

1002. Briede A. Garīgā un fiziskā darba tuvināšanās tendences : (uz LPSR materiālu pamata) : disertācija ekonomikas zinātņu kandidāta grāda iegūšanai / vad. J.Porietis ; P.Stučkas LVU. – Rīga : [b.i.], 1972. – 186 lp.

1974

1003. Sandere A. Darbaspēka atražošana sociālistiskajā lauksaimniecībā iedzīvotāju migrācijas ietekmē : (uz LPSR materiālu pamata) : disertācija ekonomikas zinātņu kandidāta grāda iegūšanai / vad. J.Porietis ; P.Stučkas LVU. – Rīga : [b.i.], 1974. – 242 lp.

1978

1004. Федосовене Л.И. Влияние условий труда на развитие производственного коллектива : [политэкономический аспект] : диссертация на соискание ученой степени кандидата экономических наук / официальные оппоненты: Я.П.Пориетис, А.Д.Яблонскис ; Вильнюсский государственный университет им. В.Капсукаса. – Вильнюс : [b.i.], 1978. – 221 л. – *

1005. Юсис Й.М. Внерабочее время колхозников и пути рационального его использования : [на примере колхозов Литовской ССР] : диссертация на соискание ученой степени кандидата экономических наук / официальные оппоненты: Я.П.Пориетис, А.А.Цице. – Вильнюс : [b.i.], 1978. – 227 л.

1979

1006. Хансберг Э.Э. Взаимосвязь воспроизводства рабочей силы и формирования фонда жизненных средств при социализме : диссертация на соискание ученой степени кандидата экономических наук / официальные оппоненты: Я.П.Пориетис, Д.Ярмашаускиене ; Вильнюсский государственный университет им. В.Капсукаса. – Вильнюс : [b.i.], 1979. – *

1980

1007. Кайре Л.О. Экономическая эффективность концентрации капитальных вложений и использование основных фондов в производстве молока : [на примере хозяйства Латвийской ССР] : диссертация на соискание ученой степени кандидата экономических наук / официальные оппоненты: Я.П.Пориетис, Э.Я.Гриновскис ; Латвийская сельскохозяйственная академия, НИИ земледелия и экономики. – Рига : [b.i.], 1980. – 201 л.

1982

1008. Гапоненко А.В. Семейный процесс воспроизводства рабочей силы в системе общественного воспроизводства : диссертация на соискание ученой степени кандидата экономических наук / официальные оппоненты: Я.П.Пориетис, В.В.Чекин ; Институт экономики АН Латвийской ССР. – Рига : [b.i.], 1982. – 178 л. – Библиогр.: л.160-178.

1009. Федотов А.Н. Экономика социализма в буржуазно-националистических концепциях современной латышской эмиграции : диссертация на соискание ученой степени кандидата экономических наук / официальные оппоненты: Я.П.Пориетис, Ю.Ю.Саулитис ; Институт экономики АН Латвийской ССР. – Рига : [b.i.], 1982. – 186 л. – Библиогр.: л.171-186.

1983

1010. Паду Х.М. Объективные условия производства и экономическая реализация субъективного фактора в сельском хозяйстве : [на примере

ЭССР] : диссертация на соискание ученой степени кандидата экономических наук / официальные оппоненты: Я.П.Пориетис, И.Х.Райг ; Тартуский государственний университет. Кафедра политической экономики. – Тарту : [b.i.], 1983. – 179 л. – Библиогр.: л.162-177.

1984

1011. Воробьева И.П. Особенности научно-технической революции в сельском хозяйстве при социализме : диссертация на соискание ученой степени кандидата экономических наук / официальные оппоненты: Я.П.Пориетис, П.П.Яковлев ; Томский государственный университет им. В.В.Куйбишева. – Томск : [b.i.], 1984. – *

1985

1012. Барановский Н.Д. Социально-демографические проблемы воспроизводства населения и трудовых ресурсов Латвийской ССР : диссертация на соискание ученой степени доктора экономических наук / официальные оппоненты: Я.П.Пориетис и др. ; АН СССР. Институт социологических исследований. – Москва : [b.i.], 1985. – *

1013. Паневина М.Н. Проблемы политической экономии социализма в работах экономистов Латвийской ССР (50-е – первая половина 80-х гг.) : диссертация на соискание ученой степени кандидата экономических наук / официальные оппоненты: Я.П.Пориетис и др. ; АН СССР. Институт экономики. – Москва : [b.i.], 1985. – 179 л. – Библиогр.: л.162-177. – *

1014. Якобчук В.П. Воспроизводство совокупной рабочей силы в условиях агропромышленной интеграции : (политэкономический аспект) : диссертация на соискание ученой степени кандидата экономических наук / официальные оппоненты: Я.П.Пориетис, Г.А.Ореховский ; Киевский государственный университет им. Т.Г.Шевченко. – Киев : [b.i.], 1985. – 220 л. – Библиогр.: л.185-211 (282 назв.).

1999

1015. Jurušs Māris. Nodokļu sistēmas teorētiskie pilnveidošanas aspekti : nozare : ekonomika : apakšnozare : mikroekonomika : doktora disertācijas kopsavilkums / darba zin. vad. A.Zvejnieks ; rec.: A.Sproģis, J.Porietis, J.Ē.Niedrītis. - Rīga, 1999. - 23 lpp. : tab.

1016. Kuzmina Irina. Latvijas uzņēmējdarbības sociālie un ekonomiskie aspekti pārejas periodā uz tirgus ekonomiku : promocijas darba kopsavilkums / zin. vad. G.Oļevskis ; rec.: J.Porietis, E.Figurnovs, A.Roze. - Rīga, 1999. - 56, [2] lpp. : tab.

1017. Rozentāle Sarmīte. Cenas un cenu veidošanās elektroenerģijas tirgū = Preise und Preisbildung auf dem Strommarkt = Prices and pricing structure elabora-

tion in energy market : promocijas darba kopsavilkums / darba vad. E.Vasermanis ; rec.: J.Porietis, A.Sproģis, K.Krūzs. - Rīga, 1999. - 56 lpp.

1018. Rozentāle Sarmīte. Cenas un cenu veidošanās elektroenerģijas tirgū : promocijas darbs : apakšnozare : tautsaimniecība / darba vad. E.Vasermanis ; rec.: J.Porietis, A.Sproģis, K.Krūzs. - Rīga, 1999. - 137 lpp. : tab., diagr.

Profesora Jāņa Porieša rediģētie un recenzētie darbi, izdevumi, par kuriem profesors atbildīgs

1948

1019. Padomju Students : P.Stučkas LVU Partijas komitejas, Rektorāta, LĻKJS komitejas, arodkomitejas orgāns : [universitātes avīze] / redkol.: J.Porietis u. c. – Rīga : [b.i.], 1948-.

1958

1020. II Studentu Dziesmu svētku programma un dalībnieki / atb. par izd. J.Porietis. – Rīga : [b.i], 1958. – 95 lpp. – Teksts latviešu un krievu val.

1021. Padomju Latvijas augstskolu mākslinieciskās pašdarbības kolektīvi / sast. J.Porietis u.c. ; red. J.Porietis. – Rīga : Otro Studentu Dziesmu svētku org. komiteja, 1958. – 112 lpp. – Teksts latviešu un krievu val.

1960

1022. Liesma : LĻKJS CK sabiedriski politiskais un literāri mākslinieciskais ilustrētais žurnāls jaunatnei / redkol.: J.Porietis u.c. – Rīga : [b.i.], 1960-1963.

1966

1023. P.Stučkas LVU zinātniskie raksti. 81.sēj. : Ekonomikas zinātnes. Lauksaimniecība / redkol.: J.Porietis u.c. ; P.Stučkas LVU. – Rīga : Zvaigzne, 1966. – 58 lpp.

1969

1024. Pētera Stučkas Latvijas Valsts universitātei 50 gadi / atb.red. J.Porietis ; P.Stučkas LVU. – Rīga : Zinātne, 1969. – 357 lpp.

1971

1025. Проблемы развития народного хозяйства в девятой пятилетке : вопросы улучшения преподавания политэкономии : тезисы научно-методической

конференции / редкол.: Я.П.Пориетис и др. ; ЛГУ им. П.Стучки. Кафедра политической экономии. – Рига : [ЛГУ им. П.Стучки], 1971. – 164 с.

1973

1026. Metodiskie norādījumi lekciju sagatavošanai politiskajā ekonomijā / redkol. J.Porietis u.c. ; P.Stučkas LVU. Republikas augstskolu politiskās ekonomijas bāzes katedra. – Rīga : P.Stučkas LVU Redakcijas un izdevniecības daļa, 1973. – 43 lpp.

1027. Politiskās ekonomijas kursa programma augstākajām mācību iestādēm (250 un 300 stundas) / red. J.Porietis. – Rīga : Zvaigzne, 1973. – 52 lpp.

1028. Совершенствование экономических отношений в девятой пятилетке. Вып. 1 : республиканский межвузовский сборник научных трудов / редкол.: Я.Пориетис и др. ; ЛГУ им. П.Стучки. Кафедра политической экономии. – Рига : ЛГУ им. П.Стучки, 1973. – 153 с.

1974

1029. Dzimtenes Balss : laikrakstu izdod Latvijas komiteja kultūras sakariem ar tautiešiem ārzemēs / redkol.: J.Porietis u.c. – Rīga, 1974-1978.

1030. Metodiskie norādījumi lekciju sagatavošanai politiskajā ekonomijā / sast. A.Briede ; redkol.: J.Porietis u.c. – Rīga : P.Stučkas LVU Redakcijas un izdevniecības daļa, 1974. – 64 lpp.

1975

1031. Dabas un vēstures kalendārs 1976.gadam / redkol.: J.Porietis u.c. ; LPSR Dabas un pieminekļu aizsardzības biedrība. – Rīga : Zinātne, 1975. – 264 lpp.

1032. Grantiņš G. Tautas ienākums sociālismā : mācību līdzeklis / red. J.Porietis ; P.Stučkas LVU. Politiskās ekonomijas katedra. – Rīga : P.Stučkas LVU, 1975. – 30 lpp.

1033. Sproģe Ā. Sadalīšana pēc padarītā darba. Sabiedriskie patēriņa fondi : mācību līdzeklis / red. J.Porietis ; P.Stučkas LVU. Republikas augstskolu politiskās ekonomijas bāzes katedra. – Rīga : P.Stučkas LVU, 1975. – 48 lpp.

1976

1034. Politiskā ekonomija : kapitālistiskais ražošanas veids / visp. red. G.Kozlovs ; tulk. no otrā, pārstrād. un papild. izd. N.Antēns, V.Hrščanoviča, Dz.Kalniņa ; red.: J.Porietis, N.Antēns. – Rīga : Zvaigzne, 1976. – 382 lpp.

1035. Politiskā ekonomija : sociālisms – komunistiskās ražošanas veida pirmā fāze / visp. red. G.Kozlovs ; tulk. no trešā, pārstrād. un papild. izd. N.Antēns, A.Briede ; red.: N.Antēns, J.Porietis. – Rīga : Zvaigzne, 1976. – 367 lpp.

1978

1036. Sproģe Ā. PSRS un Latvijas PSR Konstitūcijas studēšana sociālisma politiskās ekonomijas kursā : (mācību un metodiskais līdzeklis) / zin. red. J.Porietis ; LKP CK Marksisma-Ļeņinisma universitātes Politiskās ekonomijas katedra. – Rīga : [b.i.], 1978. – 61 lpp.

1037. Комплексный перспективный план работы и развития кафедры политической экономии ЛГУ им. Петра Стучки на 1978-1985 гг. / отв. за изд. Я.Пориетис ; ЛГУ им. П.Стучки. Республиканская (межвузовская) опорная кафедра политической экономии. – Рига : ЛГУ им. П.Стучки, 1978. – 68 с.

1038. Рабочая программа по политической экономии социализма / Я.П.Пориетис, А.Ю.Бриеде, Г.Я.Грантынь и др. ; редкол.: Я.П.Пориетис (отв. ред.) и др. ; ЛГУ им. П.Стучки. Республиканская (межвузовская) опорная кафедра политической экономии. – Рига : ЛГУ им. П.Стучки, 1978. – 60 с.

1979

1039. Arheoloģija un etnogrāfija. 13.sēj. : Latvijas lauku apmetņu un to celtniecības vēstures problēmas 17.-20.gs. / redkol.: J.Porietis u.c. ; LPSR ZA Vēstures institūts. – Rīga : Zinātne, 1979. – 156 lpp.

1040. Briede A. Darbaspēka atražošana sociālismā / red. J.Porietis ; P.Stučkas LVU. Politiskās ekonomijas katedra. – Rīga : [b.i.], 1979. – 32 lpp. – Bibliogr.: 31.-32.lpp. (27 nos.).

1041. Народное благосостояние при социализме / рец.: Я.П.Пориетис, Ю.Н.Нетесин, Б.Я.Арабер ; Прибалтийский филиал научного совета АН СССР по проблеме "Экономические закономерности развития социализма и его перерастания в коммунизм", ЛГУ им. П.Стучки. – Рига : Зинатне, 1979. – 163 с.

1042. План заседаний республиканской (межвузовской) опорной кафедры политической экономии ЛГУ им. П.Стучки на 1979/1980 учебный год. План мероприятий кафедры политической экономии ЛГУ им. П.Стучки по выполнению постановления ЦК КПСС "О дальнейшем улучшении идеологической, политико-воспитательной работы". Состав членов кафедры политической экономии ЛГУ им. П.Стучки в 1979/1980 учебном году / отв. ред. Я.Пориетис ; ЛГУ им. П.Стучки. Республиканская (межвузовская) опорная кафедра политической экономии. – Рига : ЛГУ им. П.Стучки, 1979. – 24 с.

1980

1043. План заседаний республиканской (межвузовской) опорной кафедры политической экономии ЛГУ им. П.Стучки на 1980/1981 учебный год.

Состав, положение, план работы и заседаний методической комиссии кафедры политической экономии ЛГУ им. П.Стучки на 1980/1981 учебный год. Состав членов кафедры политической экономии ЛГУ им. П.Стучки в 1980/1981 учебном году / отв. ред. Я.Пориетис ; отв. за изд. Дз.Калнинь ; ЛГУ им. П.Стучки. Республиканская (межвузовская) опорная кафедра политической экономии. – Рига : ЛГУ им. П.Стучки, 1980. – 30 с.

1981

1044. Eiduss Z. Mūsu dienišķā maize / rec. J.Porietis. – Rīga : Liesma, 1981. – 114 lpp.

1045. Latvijas padomju enciklopēdija : 10 sēj. / redkol.: J.Porietis u.c. – Rīga : Galvenā enciklopēdiju redakcija, 1981-1988.

1.sēj. – 1981. – 777, [4] lpp.
2.sēj. – 1982. – 732, [3] lpp.
3.sēj. – 1983. – 731, [4] lpp.
4.sēj. – 1983. – 699, [4] lpp.
5.1.sēj. – 1984. – 762, [6] lpp.
5.2.sēj. – 1984. – 796, [3] lpp.
6.sēj. – 1985. – 779, [4] lpp.
7.sēj. – 1986. – 747, [4] lpp.
8.sēj. – 1986. – 730, [5] lpp.
9.sēj. – 1987. – 731, [4] lpp.
10.1.sēj. – 1987. – 728, [5] lpp.
10.2.sēj. – 1988. – 600, [6] lpp.

1046. Semināru plāni sociālisma politiskajā ekonomijā / J.Porietis, G.Grantiņš, G.Oļevskis u.c. ; redkol.: J.Porietis u.c. ; P.Stučkas LVU. Republikas augstskolu Politiskās ekonomijas bāzes katedra. – Rīga : P.Stučkas LVU, 1981. – 85 lpp.

1047. Semināru tematika sociālisma politiskajā ekonomikā (140 stundu programma) / sast. A.Briede ; atb. par izd. J.Porietis ; P.Stučkas LVU. Republikas augstskolu Politiskās ekonomijas bāzes katedra. – Rīga : P.Stučkas LVU, 1981. – 59 lpp.

1048. Прауде В.Р. Экономическое стимулирование и эффективность товарного обращения / рец.: Я.П.Пориетис, Д.Д.Москвин ; ЛГУ им. П.Стучки. – Рига : Зинатне, 1981. – 228 с. – Список лит.: с.219-227 (218 назв.).

1982

1049. Alsupe A. Audēji Vidzemē 19.gs. otrajā pusē un 20.gs. sākumā / rec.: V.Miļus, J.Porietis, A.Stubavs ; LPSR ZA Vēstures institūts, R/a "Daiļrade". – Rīga : Zinātne, 1982. – 255 lpp.

1050. Baranovskis N. Darbaspēks un tā kvalitāte / rec.: J.Porietis, J.Rudzāts, G.Baltiņš. – Rīga : Avots, 1982. – 230 lpp.

1051. Координационный план научно-исследовательских работ по политической экономии преподавателей вузов и сотрудников институтов экономики Академии наук Латвийской ССР, Литовской ССР и Эстонской ССР на 1981-1985 годы. Перечень важнейших публикаций политэкономов Прибалтийских республик за 1970-1980 годы / сост. В.Н.Хршчанович ; отв. ред. Я.П.Пориетис ; Бюро Прибалтийского филиала Научного совета АН СССР по проблеме "Экономические закономерности развития социализма и его перерастания в коммунизм". Координационный совет научно-исследовательских работ преподавателей политической экономии вузов Прибалтийских республик. – Рига : ЛГУ им. П.Стучки, 1982. – 51 с.

1052. Программа научно-методической конференции преподавателей политической экономии вузов Латвийской ССР "Совершенствование форм самостоятельной работы студентов при изучении политической экономии", 28-29 янв. 1982 г. / отв. за изд. Я.Пориетис ; ЛГУ им. П.Стучки. Республиканская (межвузовская) опорная кафедра политической экономии. – Рига : ЛГУ им. П.Стучки, 1982. – 6 с.

1053. Совершенствование форм самостоятельной работы студентов при изучении политической экономии : программа научно-методической конференции преподавателей политической экономии вузов Латвийской ССР, 28-29 янв. 1982 г. / отв. за изд. Я.П.Пориетис. – Рига : ЛГУ им. П.Стучки, 1982. – 6 с.

1983

1054. Baltiņš G., Baranovskis N. Darbaspēka atražošana Latvijas PSR / rec. J.Porietis. – Rīga : Avots, 1983. – 92 lpp.

1984

1055. Kavacs V. Laika cenu meklējot / rec.: J.Porietis, V.Rutmanis. – Rīga : Avots, 1984. – 159 lpp.

1056. Kipere Z. Nezaudēt neatgūstamo / rec.: J.Porietis, A.Briedis. – Rīga : Avots, 1984. – 103 lpp. – (PSKP XXVI kongresa lēmumu propagandas pieredze, problēmas).

1057. Pētera Stučkas Latvijas Valsts universitātei 60 gadi / atb. red. J.Porietis ; P.Stučkas LVU. – Rīga : Avots, 1984. – 215 lpp.

1985

1058. Контрольные вопросы к государственному экзамену по политической экономии / отв. за изд. Я.Пориетис ; ЛГУ им. П.Стучки. Республиканская (межвузовская) опорная кафедра политической экономии. – Рига : ЛГУ им. П.Стучки, 1985. – 10 с.

1059. Советская Латвия : Латвийская советская энциклопедия / редкол.: Я.П.Пориетис и др. – Рига : Главная редакция энциклопедий, 1985. – 815 с.

1988

1060. Milts A. Uzvedības kultūra augstskolā : māc. līdz. / P.Stučkas LVU. Metod. padome. Filoz. kat. ; rec.: J.Porietis, V.Markvarte ; red.: U.Sūna u.c. - Rīga : P.Stučkas LVU, 1988. - 39 lpp.

1991

1061. Enciklopēdiskā vārdnīca : 2 sējumos : 1.sēj. : A-Mode / redkol.: R.Apsītis, A.Blinkena, I.Daniläns, J.Zaķis, J.Porietis, J.Sīkstulis u.c.. - Rīga : Latvijas Enciklopēdiju redakcija, 1991. - 447 lpp. : il., kartes, tab.

1062. Enciklopēdiskā vārdnīca : 2 sējumos : 2.sēj. : Modelēšana-Ž / redkol.: R.Apsītis, A.Blinkena, I.Daniläns, J.Zaķis, J.Porietis, J.Sīkstulis u.c.. - Rīga : Latvijas Enciklopēdiju redakcija, 1991. - 379, [2] lpp. : il., kartes, tab.

1999

1063. Arī vecums var būt pilnvērtīgs, jeb kam tie vecie ļaudis der / Latvijas Pensionāru federācija ; sast. Ēvalds Apīnis, Sarma Novicāne ; red. Jānis Porietis. - Rīga : LPF, 1999. - 32, [1] lpp. : zīm.

2002

1064. Latvijas Pensionāru federācija četru kongresu skatījumā / Latvijas Pensionāru federācija ; red.: Kārlis Bormanis, Arnolds Viesis ; redkol.: Jānis Porietis, Teodors Ērenštreits, Līvija Liepa u.c. - Rīga : [b.i.], 2002. - 90, [1] lpp. - Lit.: 90.-[91.] lpp. (32 nos.).

Profesora Jāņa Porieša sarunas, intervijas, uzstāšanās

1959

1065. Par pārkārtojumiem ekonomistu un juristu kadru sagatavošanā / intervija ar P.Stučkas LVU Ekonomikas un juridiskās fakultātes dekānu doc. J.Porieti // Rīgas Balss. – 1959. – 2.apr. – 2.lpp.

1066. О перестройке системы подготовки кадров экономистов и юристов / интервью декана экономико-юридического факультета Латвийского государственного университета им. П.Стучки доц. Я.Пориетиса // Ригас Балсс. – 1959. – 2 апр. – С.2.

1961

1067. Nāk jaunie studenti / intervija ar J.Porieti // Rīgas Balss. – 1961. – 17.jūl. – 6.lpp.

1068. Идет новое пополнение... / интервью с Я.Пориетисом // Ригас Балсс. – 1961. – 17 июля. – С.6.

1962

1069. Nāk jaunie studenti / intervija ar J.Porieti // Rīgas Balss. – 1962. – 23.jūl. – 6.lpp.

1070. Приходят новые студенты / интервью с Я.Пориетисом // Ригас Балсс. – 1962. – 23 июля. – С.6.

1965

1071. Intervija ar Ekonomikas un juridiskās fakultātes docentu Jāni Porieti : [par PSKP CK 1965.g. septembra plēnuma lēmumiem] // Padomju Students. – 1965. – 8.okt.

1966

1072. Direktīvas – mūsu nākotnes meti / intervija ar J.Porieti // Padomju Students. – 1966. – 24.marts. – (PSKP XXIII kongresu sagaidot).

1073. Liecība labklājības pieaugumam / intervija ar J.Porieti // Padomju Students. – 1966. – 24.febr.

1074. Profesiju krustceļos / sarunas ar V.Fabrikantu, O.Ozolu, J.Krēmeru, J.Porieti // Cīņa. – 1966. – 29.maijs.

1967

1075. Attālumi sarūk : [ceļojuma iespaidi par Āfriku] / saruna ar P.Stučkas LVU doc. J.Porieti ; pierakst. R.Gulbe // Cīņa. – 1967. – 25.maijs.

1970

1076. Mana dzimtene skaistā... Latvija – 1970 : ekonomista un žurnālista saruna par augsmi / intervija ar Jāni Porieti // Dzimtenes Balss. – 1970. – 17.jūl. – 4.lpp. : fotogr.

1077. Mūsu dzintarkrasta republika ekonomista skatījumā / P.Stučkas LVU Politiskās ekonomijas katedras vadītāja J.Porieša komentārus pierakst. A.Baumanis // Padomju Jaunatne. – 1970. – 5.aug.

1971

1078. Tu un tavs ciemats. Kādus tos vēlamies? : [sakarā ar pētniecisko darbu un lauku ciematu veidošanas sociāli ekonomiskiem aspektiem] / saruna ar

pētnieciskā darba vadītāju ekonomikas zinātņu kandidātu J.Porieti // Cīņa. – 1971. – 15.dec.

1972

1079. Ko parādīja sestdienas talka / mikrointervija ar doc. J.Porieti / intervēja J.Vizulis // Padomju Students. – 1972. – 20.apr.

1973

1080. Ceļā uz ciematu : "Cīņas" apaļā galda konference Saldus rajona kolhozā "Jaunais komunārs" / piedalās J.Porietis u.c. // Cīņa. – 1973. – 22.sept.

1081. Hānbergs Ē. Ērtas dzīvošanas formula. – Rīga : Liesma, 1973. – Tekstā intervijas ar J.Porieti: 16.-22., 30.-35., 43.-45., 54.-57., 66.-70.lpp.

1082. Kā dzīvosim ciematā? : pie kā strādā GI-415. Lauki un pilsēta. Kā vērtē ciematus. Nākotni var... aprēķināt / saruna ar J.Porieti ; pierakst. A.Jansons // Padomju Jaunatne. – 1973. – 21.febr.

1083. Kādas ir jūsu domas, lauku celtnieki? : [par P.Stučkas LVU Politiskās ekonomijas katedras sociālo pētījumu] / saruna ar katedras vadītāju J.Porieti / / Cīņa. – 1973. – 13.sept.

1084. Kāpēc vilina pilsētu ugunis? : [par migrācijas jautājumiem] / saruna ar ekonomikas zinātņu kandidātu J.Porieti ; pierakst. Z.Eiduss // Lauku Dzīve. – 1973. – Nr.9. – 16.-17.lpp. : fotogr.

1085. Šodienai un nākotnei : turpinām sarunu par lauku celtniecību / piedalās arī J.Porietis // Literatūra un Māksla. – 1973. – 17.marts. – 8.-9.lpp.

1974

1086. Meliorācija : zemienēs, pauguros : [saruna pie "Cīņas" apaļā galda] / piedalās J.Porietis // Cīņa. – 1974. – 26.nov.

1975

1087. "Dodot gūtais" : [par LPSR saimniecisko attīstību] / saruna ar grāmatas "Dodot gūtais" autoriem V.Rikši un J.Porieti ; intervēja L.Zakss // Dzimtenes Balss. – 1975. – 27.febr. – 4.lpp.

1976

1088. Pelne D. Ko es varu pats : [kādu ieguldījumu tautas saimniecībā dod sabiedriskās zinātnes] / stāsta politiskās ekonomijas katedras vadītājs J.Porietis un doc. G.Libermanis // Padomju Students. – 1976. – 25.marts.

1977

1089. Atlikušo laiku izmantot ražīgi / saruna ar politiskās ekonomijas katedras vadītāju J.Porieti // Padomju Students. – 1977. – 22.dec.

1090. Kultūra lauku pārvērtībās : "Cīņas" apaļā galda konference Jaunpils lopkopības izmēģinājuma stacijā / sarunā piedalās arī J.Porietis // Cīņa. – 1977. – 20.febr.

1091. Patīkamais vai būtiskais : [par spilgtākajiem iespaidiem skatuves mākslā aizvadītajā, 1977.gadā] / uz redakcijas jautājumiem atbild J.Porietis // Literatūra un Māksla. – 1977. – 30.dec. – 6.lpp.

1092. Politekonomiju mācīties nav grūti / Politiskās ekonomijas katedras pasniedzējus intervē V.Lejstrauta // Padomju Students. – 1977. – 24.febr.

1093. Sondore Dz. Kad māls par varavīksni top : [par LVU keramikas pulciņa darbu izstādi] / stāsta J.Porietis // Padomju Students. – 1977. – 9.jūn.

1094. Studēt rūpīgāk, izprast dziļāk / V.Lejstrautas intervija ar J.Porieti // Rīgas Balss. – 1977. – 15.marts. – 2.lpp.

1095. [Изложение выступления Я.П.Пориетиса] // XXV съезд КПСС и задачи кафедр общественных наук : всесоюз. совещ. зав. каф. обществ. наук вузов, Москва, 21-23 сент. 1979 г. – Москва : Издательство Московского университета, 1977. – С.176-178.

1096. Изучать тщательнее, понимать глубже / интервью с проф. Я.Пориетисом ; записала В.Лейстраута // Ригас Балсс. – 1977. – 15 марта. – С.2.

1978

1097. Bušmanis I. "Par dzejniekiem dzimst, par oratoriem kļūst" : [par P.Stučkas LVU Politiskās ekonomijas katedras rīkoto oratoru konkursu] / tekstā saruna ar prof. J.Porieti // Padomju Jaunatne. – 1978. – 20.jūn.

1098. Mākslinieks, personība, lasītājs / sarunā piedalās arī J.Porietis // Literatūra un Māksla. – 1978. – 17.febr. – 10.-11.lpp.

1099. Top LVU jubilejas monogrāfija : [par monogrāfiju "Pētera Stučkas Latvijas Valsts universitātei 60 gadi"] / prof. J.Porieti intervē V.Āra // Padomju Students. – 1978. – 23.marts.

1979

1100. Manas brīvās stundas svars / P.Stučkas LVU Politiskās ekonomijas katedras vadītāja J.Porieša un LPSR Izglītības ministrijas Republikas darba audzināšanas kabineta direktora J.Bērziņa sarunu pierakst. N.Šustere // Liesma. – 1979. – Nr.12. – 19.-20.lpp. – (Dialogs par atpūtu).

1101. Rubens N. Vecuma izjūtas vēl nav : [sakarā ar Zemkopības un lauksaimniecības ekonomikas zinātņu pētniecības institūta direktora vietnieka A.Brakša 60 dzīves un 40 darba gadu jubileju] / tekstā stāsta republikas zinātnes darbinieki V.Stroganovs, E.Timpa, L.Bukovskis, J.Porietis // Cīņa. – 1979. – 5.maijs.

1102. Vija Artmane : PSRS Tautas skatuves mākslinieku laikabiedru un viņas pašas skatījumā / stāsta J.Porietis ; sast. A.Vecsīle. – Rīga : Liesma, 1979. – 34.-35.lpp.

1981

1103. Dailes teātra svētku dienas / stāsta J.Porietis u.c. ; materiālu sagat. G.Saulīte // Rīgas Balss. – 1981. – 16.jūn. – 4.lpp.

1104. Spertāle D. Ideālu meklējot : piezīme par skatītāju konferenci Dailes teātrī pēc P.Putniņa lugas "Uzticības saldā nasta" pirmizrādes / piedalās arī prof. J.Porietis // Padomju Jaunatne. – 1981. – 22.febr. – (Kongresam veltīts).

1105. В дни праздника Художественного театра / рассказывает Я.Пориетис и др. ; материал подготовила Г.Саулите // Ригас Балсс. – 1981. – 16 июня. – С.4.

1982

1106. Daba un Mēs! vai Mēs un Daba? : [saruna pie redakcijas apaļā galda par apkārtējās vides aizsardzību] / piedalās J.Porietis u.c. // Literatūra un Māksla. – 1982. – 23.jūl. – 4.-5., 12.-13.lpp.

1107. Helmane I. Uz priekšu ar atzīmju grāmatiņu! : [par sesijas gaitu LVU] / saruna ar LVU politekonomijas katedras vadītāju prof. J.Porieti // Padomju Jaunatne. – 1982. – 19.janv. – (Alma mater).

1108. Platā A. Ieguvēji būsim paši! : [par studentu zinātnisko darbu] / saruna ar prof. J.Porieti // Padomju Jaunatne. – 1982. – 11.maijs.

1983

1109. Bagātība, kas dota ikvienam / komentē Jānis Porietis ; pierakst. Māra Sadovska // Padomju Students. - 1983. - 24.febr. - 3.lpp.

1110. Cinovska B. Iepazīsimies – MPU : [par Mazo politekonomijas universitāti] / stāsta prof. J.Porietis un doc. V.Bikse // Padomju Students. – 1983. – 24.nov.

1111. Sadovska M. Bagātība, kas dota ikvienam / tekstā stāsta prof. J.Porietis // Padomju Students. – 1983. – 24.febr.

1984

1112. Darbaļaužu starptautiskā solidaritāte : pret imperiālismu, par mieru, demokrātiju un sociālismu / uz "Rīgas Balss" jautājumiem atbild J.Porietis u. c. // Rīgas Balss. – 1984. – 30.apr. – 4.lpp.

1113. Lūdzam interviju / J.Porieti intervē M.Berga // Jaunais Inženieris. – 1984. – 12.janv.

1114. Mediņa I. Par vienu varen veselīgi optimistisku cilvēkbērnu : [par studenti E.Strazdiņu] / stāsta arī prof. J.Porietis // Padomju Students. – 1984. – 13.dec.

1115. Teātris mūsu dzīvē / sarunā par teātri piedalās J.Porietis, I.Lazovskis, I.Eglītis, D.Dūze, H.Celma, L.Dzene, M.Grēviņš, R.Heimrāts // Literatūra un Māksla. – 1984. – 28.dec. – 11.lpp.

1116. Международная солидарность трудящихся : против империализма, за мир, демократию и социализм / на вопросы редакции "Ригас Балсс" отвечает Я.Пориетис и др. // Ригас Балсс. – 1984. – 30 апр. – С.4.

1985

1117. Ar atraisītiem spēkiem / J.Mozuļa saruna ar prof. J.Porieti // Cīņa. – 1985. – 21.jūl.

1986

1118. Ar ko sākt? / stāsta sabiedrisko zinātņu katedru vadītāju Vissavienības sanāksmes Maskavā dalībnieks P.Stučkas LVU Politekonomijas katedras vadītājs Jānis Porietis // Zvaigzne. - 1986. - Nr.23. - 2.-3.lpp.

1119. Dažas stundas dzīves skolā / stāsta LVU profesors J.Porietis ; pierakst. A.Cālīte // Cīņa. - 1986. - 5.okt.

1120. Izšķērdīgais ekonomists / prof. Jāni Porieti intervē Inga Helmane // Padomju Students. - 1986. - 20.febr. - 1., 2.lpp. : fotogr.

1121. Paaudze paaudzei - uz nākotni / prof. Jāņa Porieša domas uzklausīja A.Cālīte // Padomju Students. - 1986. - 8.maijs. - 2.lpp.

1122. Profesors Jānis Porietis : intervija ar jubilāru / intervē P.Luste // Komunisma Uzvara (Stučkas raj.). - 1986. - 18.febr. - 2.lpp. : fotogr. - (Mūsu novadnieki).

1123. Sakarība starp Damokla zobenu un maciņu / ar prof. Jāni Porieti sarunājas Ieva Raiskuma // Padomju Students. - 1986. - 13.febr.

1124. Zaļā suņa alternatīva : [par Daugavpils HES celtniecību] / sarunā piedalās Jānis Porietis, Arturs Mauriņš u.c. ; materiālu sagat. Zigfrīds Dzedulis // Literatūra un Māksla. - 1986. - 14.nov. - 2., 10., 15.lpp.

1987

1125. "Bet jūsu viedoklis?" : [diskusijā piedalās profesors Jānis Porietis] // Rīgas Viļņi. - 1987. - 4., 5.jūl.

1988

1126. Apstākļi prasa skaidru izpratni : [par Likumu par valsts uzņēmumu] / saruna ar P.Stučkas LVU politekonomikas katedras vadītāju J.Porieti ; pierakst. Arnis Blodons // Padomju Jaunatne. - 1988. - 22.janv. - 1.lpp. - (Pa reformas kāpnēm).

1127. Divi "Cīņas" korespondenta jautājumi / saruna ar kongresa delegātu J.Porieti // Cīņa. - 1988. - 20.okt.

1128. Saviem spēkiem : par iedzīvotāju mehāniskā pieauguma iespējamiem regulācijas ceļiem republikā / stāsta Jānis Porietis ; pierakst. O.Gerts // Cīņa. - 1988. - 20.jūl. - 3.lpp.

1129. Studenti, augstskola, republika : tik□anās universitātē / pārrunās piedalās Jānis Porietis, Vadims Medvedevs, Jānis Vagris u.c. ; pierakst. Aivars Jansons // Padomju Students. - 1988. - 17.nov. - 2.lpp.

1130. Vēlreiz svaru kausos - Rīgas metro : [par pazemes transporta lietderību Rīgā] / stāsta Jānis Porietis u.c. ; apkopoja E.Strautiņš // Cīņa. - 1988. - 21.apr. - 2.lpp. : fotogr.

1131. На волне народной инициативы / в дискуссии участвуют Я.Пориетис, Э.Мелькисис и др. / подгот. А.Григорян, В.Стефанович, Т.Шишкина // Советская Латвия. - 1988. - 29 июль. - С.2 : фотогр.

1989

1132. Ekonomiskais romantisms : [par disputu "Migrācija un mana attieksme pret to"] / stāsta Jānis Porietis, Nikolajs Baranovskis ; pierakst. Ligita Liepa // Padomju Jaunatne. - 1989. - 11.febr. - 6.lpp.

1133. Kamēr kuģis vēl turas virs ūdens... / LVU profesoru Jānis Porieti intervē Silvija Vīksniņa // Jūrmala. - 1989. - 2.febr. - 8.-9.lpp. : fotogr.

1134. Migrācijas robežpunktā / saruna ar LPSR Ministru Padomes iedzīvotāju skaita mehāniskā pieauguma apturēšanas komisijas priekšsēdētāju profesoru Jāni Porieti ; pierakst. Ingus Gailums // Rīgas Balss. - 1989. - 13.febr. - 1., 3.lpp.

1135. Zinātnieks ielūkojas sevī / saruna ar ekonomistu, P.Stučkas LVU prof. Jāni Porieti ; pierakst. Ēriks Hānbergs // Cīņa. - 1989. - 5.apr.

1136. На пределе миграции / беседа с представителем комиссии по разработке предложений по регулированию механического прироста населения республики профессором Янисом Пориетисом ; интервирует Ингусс Гайлумс // Ригас Балсс. - 1989. - 13 февр. - С.1, 3.

1990

1137. Tautu izglābs dziesmu gars? / saruna ar ekoņomistu Jāni Porieti ; pierakst. Andris Sproģis // Draugs. - 1990. - Nr.6. - 6.-7.lpp.

1991

1138. Gerts Oskars. "Viņi" + "mēs" = lielais "mēs" : [par Vispasaules latviešu zinātņu kongresu] / stāsta Ojārs Kehris, Jānis Porietis, Vilnis Zariņš // Neatkarīgā Cīņa. - 1991. - 18.jūl. - 2.lpp.

1139. Zaļā suņa alternatīva : [par Daugavpils HES celtniecību] / sarunā piedalās Jānis Porietis, Arturs Mauriņš u.c. ; materiālu sagat. Zigfrīds Dzedulis // Domu Daugava. Sirdsdaugava / sast. Dainis Īvāns, Artūrs Snips. - Rīga : Avots, 1991. - 43.-62.lpp.

1992

1140. Caur surogātiem uz latu : [par naudas maiņu] / saruna ar Jāni Porieti, Einaru Repši, Artūru Kodoliņu u.c. ; pierakst. Ingus Gailums // Latvijas Jaunatne. - 1992. - 29.apr. - 1., 2.lpp. : fotogr.

1141. Maku caurvēji / sarunu ar Jāni Porieti pierakst. Ingus Gailums // Latvijas Jaunatne. - 1992. - 28.marts. - 2.lpp.

1142. Rokas klēpī salikuši nesēžam : [kopš LPF dibināšanas aizvadīti trīs mēneši] / LPF priekšsēdētāju Jāni Porieti intervē V.Vilciņš // Arods. - 1992. - 11.-17.jūn. - 3.lpp.

1143. Sociālajai aprūpei - starptautisku pieredzi! : [par starptautisko semināru Stokholmā] / Jāņa Porieša stāstīto pierakst. Vilma Grava // Rīgas Balss. - 1992. - 7.okt. - 2.lpp.

1144. Vai izpārdošana ir prāta darbs jeb Ekonomista pārdomas pēc kādas izsoles : [par Rīgas pašvaldības īpašuma privatizāciju pārdošanas ceļā] / saruna ar Jāni Porieti // Neatkarīgā Cīņa. - 1992. - 4.aug. - 2.lpp.

1145. "Все пенсионеры Латвии – наши подопечные" / беседа с председ. Латв. Федер. пенсионеров Я.Пориетисом ; записала Ю.Александрова // СМ-сегодня. - 1992. - 24 окт. - С.2.

1993

1146. Jānis Porietis : 14.saraksts : [intervija] / intervē M.Kerežins // Latvijas Dzelzceļnieks. - 1993. - 29.maijs. - 5.lpp. : fotogr. - (Saeimas kandidāti).

1147. Ļaudis laukumā : [par LPF darbību] / saruna ar Jāni Porieti; intervē V.Krustiņš un I.Gailums // Lauku Avīze. - 1993. - 14.dec. - 7.lpp. : fotogr.

1148. Suns rej, karavāna... apstājas : [par LPF] / stāsta Jānis Porietis ; pierakst. Vilma Grava // Rīgas Balss. - 1993. - 1.marts. - 2., 3.lpp.

1994

1149. Jānis Porietis - tikai Andrim Jakubānam un Ērikam Hānbergam : [intervija] // Neatkarīgā Cīņa. - 1994. - 23.apr. - 1., 5.lpp.

1150. Šim došu, tam došu... Bet tikai tiem, kas paši lūgs / Jāņa Ozola un Jāņa Porieša sarunu pierakst. Vilma Grava // Rīgas Balss. - 1994. - 28.nov. - 4.lpp. - (Sociālā aprūpe).

1151. Vai klauvētājiem tiks atvērts? / stāsta LPF priekšsēdētājs Jānis Porietis ; pierakst. Vilma Grava // Rīgas Balss. - 1994. - 13.okt. - 2.lpp.

16.VII 97
№ 27

Nordisk informasjonskontor
Ziemeļvalstu informācijas birojs

Rīgā, 1997. gada jūnijā

Jānim,

Tā ir bijusi liela privilēģija - iespēja no 1991. - 1997. gadam strādāt un vadīt Ziemeļvalstu informācijas biroju. Gandrīz visur esmu sastapies ar ārkārtīgi lielu pretimnākšanu kontaktējoties ar cilvēkiem. Es arī gribētu Tev pateikties par labo sadarbību, un ceru, ka arī turpmāk mums būs iespēja satikties.

Ar draudzīgu sveicienu,

Richard

Richard Bærug

Basteja bulvāris 14, LV-1666 Rīga, Latvija.
Tel: (371) 7820089, 7211006 Fax: (371) 7820089, 7213233
GSM: (371) 9230004 NMT (47) 94116688 E-mail: nordisk@acad.latnet.lv

KULTŪRAS UN TAUTAS MĀKSLAS CENTRS

Ritums

PATEICAS

PROF. Jānim Porietim

PAR VĪRU KORA „TĒVZEME"
SABIEDRISKĀS DARBĪBAS ORGANIZĒŠANU
UN AKTĪVU ĪSTENOŠANU

RIGAS DOMES KULTŪRAS PĀRVALDE
KULTŪRAS UN TAUTAS MĀKSLAS CENTRS
Ritums
LATVIJAS REPUBLIKA

1938. 28. NOV.

Kultūras un tautas
mākslas centra "RITUMS"
direktore Vija Lejiete
V.Lejiete



Latvijas Valsts prezidents

Jānim Porietim,
Latvijas Pensionāru federācijas
priekšsēdētājam

Rīgā, 1999. gada 27. jūlijā

Godātais Porieša kungs!

Sirsnīgi pateicos Jums un Latvijas Pensionāru federācijai par apsveikumu un labajiem novēlējumiem, man amatā stājoties!

Esmu iepazinusies arī ar Jūsu š.g. 20. jūlija vēstuli. Kā redzēsiet no manas uzrunas Ministru Kabinetam, atklājot tā pirmo sēdi, arī es esmu nobažījusies par pensionāru stāvokli mūsu valstī un ekonomisko situāciju Latvijā kopumā.

Mums visiem kopā vēl daudz darba, lai sakārtotu savu valsti, tādēļ novēlu Jums spēku, izturību un panākumus!

Ar patiesu cieņu,

Vaira Vīķe-Freiberga

1995

1152. Grava Vilma. Jūsu domas par pensionēšanas vecuma paaugstināšanu / uz telefonakcijā uzdotajiem jautājumiem atbild LPF priekšsēdētājs, profesors Jānis Porietis // Rīgas Balss. - 1995. - 16.janv. - 4.lpp. : fotogr.

1153. Par koalīciju lemj pensionāru vairākums / stāsta LPF priekšsēdētājs profesors Jānis Porietis ; pierakst. Vladislavs Podnieks // Neatkarīgā Cīņa. - 1995. - 1.jūl. - 7.lpp.

1154. Par pensionēšanas vecumu - ar iebildēm un piebildēm / stāsta LPF priekšsēdētājs Jānis Porietis ; pierakst. Vilma Grava // Rīgas Balss. - 1995. - 6.janv. - 2.lpp.

1155. Prezidents līdzjūtīgs, Ministru prezidents - saprotošs. Gaidīsim / Latvijas Pensionāru federācijas priekšsētētāja Jāņa Porieša ziņojums LPF 2.kongresā par pensionāru situāciju valstī // Lauku Avīze. - 1995. - 18.apr. - 28.lpp. : fotogr.

1156. Siliņš A. Vēlāk iesim pensijā? : [par pensijas vecuma paaugstināšanu] / sarunā piedalās A.Siliņš, P.Zvidriņš, V.Makarovs, J.Porietis ; pierakst. Agita Bērziņa // Diena. - 1995. - 10.janv. - 2.lpp. : fotogr.

1996

1157. Nepilnības normatīvajos dokumentos bremzē vērtspapīru tirgus attīstību / Aināra Sedlenieka saruna ar Jāni Porieti, Edgaru Līvmani, Valdi Grēviņu, Aivaru Bernānu, Tatjanu Kuļešovu un Gunāru Slavinski // Dienas Bizness. - 1996. - 12.janv. - 14.lpp. : fotogr. - (Diskusiju klubs).

1158. Vienīgi kustībā ir dzīve / saruna ar Latvijas Pensionāru federācijas priekšsēdētāju J.Porieti ; pierakst. Agra Krastiņa // Jūrmala. - 1996. - 29.marts/ 3.apr. - 12.lpp. : fotogr.

1998

1159. Ieklausīties pieredzē, mācīties no kļūdām : [par pensionāru stāvokli Latvijā] / saruna ar Latvijas Pensionāru federācijas priekšsēdētāju Jāni Porieti ; pierakst. Tamāra Magone // Zeme. - 1998. - 29.maijs/4.jūn. - 6.lpp. : fotogr.

1160. Par vecumdienām domā jaunībā / saruna ar Latvijas pensionāru federācijas priekšsēd. J.Porieti ; pierakst. Leonīda Kāla // Rīgas Balss. - 1998. - 19.okt. - 18.lpp. : fotogr.

1999

1161. EURAG sēde Prāgā / Jāni Porieti intervē "Latvijas Pensionāra" redakcija // Latvijas Pensionārs. - 1999. - Nr.11 (nov.). - 4.lpp.

1162. Сообщение Федерации пенсионеров Латвии может испортить образ страны в мире / беседа с председ. Федерации пенсионеров Я.Пориетисом ; записал Герман Гарин // Диена. - 1999. - 31 июля. - С.2.



Latvijas Valsts prezidents
ielūdz
A.god. Jāni Porieti
uz tikšanos
"Aktīvas vecumdienas padara dzīvi labāku"
piektdien, 1999. gada 26. martā
pulksten 15:00

Dienas uzvalks
Atteikuma gadījumā : 7092133

Rīgas pils Baltā zāle

Lūdzam ierodoties uzrādīt ielūgumu



Latvijas Valsts prezidente un Imants Freiberga kungs
ielūdz
A. god. Jāni Porieti ar kundzi
uz pieņemšanu veltītu
Latvijas Republikas proklamēšanas 81. gadadienai

pirmdien, divtūkstoš otrā gada astotajā novembrī
pulksten pusdesmitos vakarā

Smokings, garais vakarkleitas

Atteikuma gadījumā: 7092106

Rīgas Latviešu biedrība
Meistara iela 13

Lūdzam ierodoties uzrādīt ielūgumu

2000

1163. Likums būtiski jāpārstrādā : [par pensiju likumu] / LPF priekšsēdētāju Jāni Porieti uzklausīja Fricis Plostnieks // Kursas Laiks. - 2000. - 12.janv. - 9.lpp. : fotogr.

1164. LPF 4.kongress / J.Porieti intervē "Latvijas Pensionāra" redakcija // Latvijas Pensionārs. - 2000. - Nr.2 (febr.). - 1.lpp. : fotogr.

1165. Prasīs lielāku pensiju : [par 4.LPF kongresu] / Jāni Porieti intervē Zenta Briede // Lauku Avīze. - 2000. - 28.marts. - 4.lpp.

1166. Viesis Arnolds. Krišana un augšāmcelšanās : drāma trijos cēlienos : [par vīru kori "Tēvzeme"] // Kur latvju dēli dzied : vīru koris "Tēvzeme". - [Rīga] : Valters un Rapa, 2000. - 27.-[39.] lpp.

Epilogā - LU rektora Jura Zaķa apsveikums korim. Sarunā piedalās Jānis Porietis u.c.

2001

1167. Atbalsta iespējami ātrāku ierobežojumu atcelšanu : [par strādājošajiem un nestrādājošajiem pensionāriem] / stāsta LPF priekšsēdētājs Jānis Porietis ; mater. sagat. Jolanta Cielava // Dienas Bizness. - 2001. - 16.jūl. - 7.lpp. : fotogr.

1168. Briedis Imants. Ja darbu dara ar sirdi ... : [saruna ar tipogrāfijas "Imanta" direktoru] / intervē Jānis Porietis // Latvijas Pensionārs. - 2001. - Nr.3 (marts). - 3.lpp.

1169. "Dzīve man ir daudz devusi" / saruna ar Latvijas Pensionāru federācijas priekšsēd. J.Porieti ; pierakst. Ilze Korņeva // Rīgas Balss. - 2001. - 12.marts. - 15.lpp : fotogr. - (Intervija).

1170. Iestādīsim Rīgā 800 kociņu! / saruna ar LU profesoru, Latvijas Pensionāru federācijas priekšsēdētāju Jāni Porieti viņa 75.jubilejā ; pierakstīja Zenta Briede // Lauku Avīze. - 2001. - 20.febr. - 4.lpp. : fotogr.

1171. Izglītība kā pamats darbaspēka konkurētspējai ES kontekstā / Eiropas Kustības Latvijā 3.sabiedriskajā apspriedē uzstājās Jānis Porietis, Gunārs Krusts, Jānis Kārkliņš u.c. ; pierakst. Jana Kralliša // Virziens - Eiropa. - 2001. - Nr.4 (dec.). - 10.-16.lpp. : fotogr.

1172. Orlovs Edgars. Tūkstošiem pensionāru mītiņos Doma laukumā : [par gaidāmo Latvijas pensionāru mītiņu : sakarā ar grozījumiem pensiju likumā] / tekstā stāsta Pensionāru federācijas priekšsēdētājs Jānis Porietis, LR Saeimas Sociālo un darba lietu komisijas priekšsēdētāja Aija Barča // Rīgas Balss. - 2001. - 31.jūl. - 3.lpp.

1173. Pensionāri ir gatavi iziet Doma laukumā / stāsta Latvijas Pensionāru federācijas priekšsēd. J.Porietis ; pierakst. Māris Puķītis // Vakara Avīze Vakara Ziņas. - 2001. - 2.aug. - 5.lpp.

1174. Profesors Jānis Porietis atzīstas / pierakst. Arnolds Viesis // Jānis Porietis - mūsu laikabiedrs / Banku Augstskola, Latvijas Universitāte. - Rīga : [b.i.], 2001. - 136.-139.lpp. : fotogr. - (Laikabiedru atmiņas, pārdomas, vērtējumi).



Latvijas Valsts prezidents

Latvijas Pensionāru federācijai tās desmitajā gadskārtā

Godājamais, profesor Jāni Porieti, federācijas biedri un klātesošie,

Sirsnīgu sveicienu sūtot, vēlos Jūs visus uzrunāt Latvijas Pensionāru federācijas 10.gadadienas svētkos. Esmu vienmēr bijusi dziļi pārliecināta par to, ka demokrātiska valsts var būt stipra tikai tad, ja norit aktīva saruna starp valsti un nevalstiskajām organizācijām, jo ikviena cilvēka sasniegumi un darbs ir tas, kas veido valsti.

Ar patiesu gandarījumu varu minēt Pensionāru Federāciju kā piemēru tam, cik darbīgi un ieinteresēti var sevi attaisnot sabiedriska organizācija, panākot, lai tajā ieklausās valsts un visa sabiedrība. Pensionāru Federācijas darbu nav iespējams nepamanīt, un, acīmredzot, tas ir tādēļ, ka Jūsu atbalstītāji pārstāv visus mūsu Latvijas novadus, viņi ir enerģiska un liela mūsu tautas daļa, kas sevī nes mūsu tautas dzīvesziņu un vēsturi.

Ir ļoti svarīgi arī turpmāk izvēlēties pragmatiskus savas darbības mērķus un līdzekļus, ar kuriem tos sasniegt. Vēlu, lai ieceres gūst īstenojumu un gandarījumu! Daudz aktīvu gadu organizācijai un veselību, ģimenes siltumu ikvienam no Jums!

Vaira Vīķe-Freiberga

2002.gada 3.aprīlī.

LATVIJAS VALSTS PREZIDENTA KANCELEJA

Pils laukumā 3, Rīgā, LV - 1900
tālr. (371) - 7092106, fakss (371) - 7092157

Rīgā

Nr. 3024 *2003.gada 23.decembrī*

Jānim Porietim

Godājamais Porieša kungs!

Valsts prezidenta kancelejā ir saņemta Jūsu 11.decembra vēstule ar visa laba vēlējumiem uzsākot otro prezidentūru.
Valsts prezidente, savukārt pateicas Jums par ilggadīgo un pašaizliedzīgo darbu, kuru visus šos divpadsmit gadus Jūs esat veicis Pensionāru federācijas labā, un novēl arī Jums izturību, spēku un veselību Jauno 2004.gadu uzsākot!

Gaišus un Baltus Ziemassvētkus vēlot,

Patiesā cieņā,

Karlīna Jurjeva
Valsts prezidentes sekretāre
7092131

1175. Zinātnieks ielūkojas sevī / ar profesoru Jāni Porieti sarunājas Ēriks Hānbergs // Porietis Jānis. Ekonomika. Vēsture. Metodoloģija : lekciju konspekti : Latvijas ekonomikas vēsture : pasaules ekonomika : ekonomikas teorijas pielietošanas metodoloģija : zinātniskie, metodiskie un publicistiskie raksti. - Rīga : [b.i.], 2001. - 158.-161.lpp.

Pārpublicējums no: Cīņa. - 1989. - 5.apr. (Nr.79).

2002

1176. Kā valdība veidos saikni ar sabiedrību pirms referenduma? / sarunā piedalās Jānis Porietis, Ramona Umblija u.c. ; pierakst. Līga Logina // Virziens - Eiropa. - 2002/2003. - Nr.4. - 15.-16.lpp.

1177. "Miera laikā politika ir jāpakļauj ekonomikai" / intervija ar habilitēto ekonomikas doktoru, profesoru Jāni Porieti ; pierakst. Voldemārs Vanadziņš // Talsu Vēstis. - 2002. - 25.maijs. - 3.lpp. : fotogr. - (Sestdienas viesis).

1178. [Par aizvadīto gadu] / stāsta profesors Jānis Porietis // Neatkarīgā Rīta Avīze. - 2002. - 7.dec. - 1.lpp. : fotogr. - (Mans gads).

1179. Porietis baidās dāvināt nevajadzīgas lietas / saruna ar Jāni Porieti ; pierakst. Zenta Briede // Lauku Avīze. - 2002. - 1.marts. - 14.-15.lpp. : fotogr. - (Piel. "Mājas Viesis").

2003

1180. Debates, atbildes uz jautājumiem / jautājumu Endrū Rasbašam par viņa referātu "Valsts vara un valsts pārvalde - Latvija Eiropas demokrātiskajā un administratīvajā telpā" uzdod LPF priekšsēdētājs Jānis Porietis // Valsts varas, valsts pārvaldes un sabiedrības interešu krustpunkti : situācija, problēmas un to risinājumi Latvijas inteliģences 52.konferencē 2003.gada 28.martā Rīgas Latviešu biedrības nama Zelta zālē. - Rīga : Latvijas Inteliģences apvienība, 2003. - 11.lpp.

1181. Debates, atbildes uz jautājumiem / jautājumu Mārim Gulbim par viņa referātu "Valsts vara un valsts pārvalde - Latvija Eiropas demokrātiskajā un administratīvajā telpā" uzdod LPF priekšsēdētājs Jānis Porietis // Valsts varas, valsts pārvaldes un sabiedrības interešu krustpunkti : situācija, problēmas un to risinājumi Latvijas inteliģences 52.konferencē 2003.gada 28.martā Rīgas Latviešu biedrības nama Zelta zālē. - Rīga : Latvijas Inteliģences apvienība, 2003. - 15.lpp.

1182. Debates, atbildes uz jautājumiem / jautājumu Mārim Pļaviņam par viņa referātu "Veselības aprūpes reforma pacientu un Latvijas medicīnas labā" uzdod LPF priekšsēdētājs Jānis Porietis // Tautas veselība un veselības aprūpe Latvijā, jauno gadsimtu sākot : situācija, problēmas un to risinājumi Latvijas inteliģences 53.konferencē 2003.gada 11.aprīlī Rīgas Latviešu biedrības nama Zelta zālē. - Rīga : Latvijas Inteliģences apvienība, 2003. - 17.lpp.

1183. Grīnšteine Maija. No savrupības līdz kopā darboties priekam : [par Rīgas rajona pensionāru apvienības 10 pastāvēšanas gadiem] // Rīgas Apriņķa Avīze. - 2003. - 11.febr. - 6., 7.lpp. : fotogr. - (Rīgas rajona pensionāru apvienībai - pirmais desmits).

Saturā stāsta Jānis Porietis.

1184. Kā mainīsies pensijas Eiropas Savienībā? / stāsta Jānis Porietis, Arnolds Klotiņš, Lolita Velde u.c.] // Neatkarīgā Rīta Avīze. – 2003. – 3.jūl. – 3.lpp. : fotogr. – (Latvija... ...Eiropā).

1184.a. Paneļdiskusija : integrētās pilsoniskās sabiedrības veidošanās "smagumpunkti" un to risinājumi / piedalās Augusts Brigmanis, Jānis Naglis, Grigorijs Krupņikovs, Jānis Porietis u.c.] // Integrēta pilsoniskā sabiedrība Latvijā un Latvijas iekļaušanās Eiropas demokrātiskajā telpā : situācija, problēmas un to risinājumi Latvijas inteliģences 55.konferencē 2003.gada 18.jūnijā Rīgas Latviešu biedrības nama Zelta zālē. – Rīga : Latvijas Inteliģences apvienība, 2003. – 46.-64.lpp.

1185. Parunāsim pilnīgi atklāti gan par mums pašiem, gan par Eiropas Savienību / tautsaimnieks un LPF priekšsēdētājs Jānis Porietis atbild uz laikraksta "Latvijas Pensionārs" redakcijas uzdotajiem jautājumiem // Latvijas Pensionārs. - 2003. - Nr.4 (apr.). - 6.lpp.

Saturā pieminēti: Einars Repše, Ivars Godmanis u.c.

Raksti par profesoru Jāni Porieti

1958

1186. Штаб праздника // Памятка участников Второго Студенческого праздника песни. - Рига : [b.i.], 1958. - С.3-4.

Saturā uzrādīts atbildīgais par svētku programmu Jānis Porietis.

1959

1187. Sūna Uldis. Aiviekstes mazzemnieka dēls : [par LU doc. Jāni Porieti] // Dzimtenes Balss. - 1959. - Nr.81. - Paraksts: U.Bite.

1961

1188. Opincāns D. Ja jūs interesē skaitļošana // Cīņa. – 1961. – 27.jūl.

Saturā pieminēts Jānis Porietis.

1962

1189. Bērziņa E. Bulduru komjauniešiem nav pa ceļam ar vienaldzību // Padomju Jaunatne. – 1962. – 29.aug.

Saturā pieminēts Jānis Porietis.

1190. Ļebedevs V. Uz redzēšanos, sesija! Esiet sveicinātas, brīvdienas! // Rīgas Balss. – 1962. – 25.janv. – 4.lpp.

Saturā pieminēts Jānis Porietis.

1191. Лебедев В. Прощай, сессия! Да здравствуют каникулы! // Ригас Балсс. – 1962. – 25 янв. – С.4.

В содержании упомянут профессор Янис Пориетис.

1965

1192. Rikšis V. Jānis Porietis // Padomju Students. – 1965. – 26.febr. – (Mūsu deputātu kandidāti).

1966

1193. "Cīņas" Jaungada dzejas lappuse // Cīņa. – 1966. – 1.janv.

Saturā pieminēts Jānis Porietis.

1194. Kaļita P. Mērķis saprātam un gribai : no partijas Kirova rajona aktīva sanāksmes // Cīņa. – 1966. – 13.marts. – (Apspriežot direktīvu projektu).

Saturā pieminēts Jānis Porietis.

1195. Zeltiņš D. Mūs atkal skolas valsis kopā sauc... : [par salidojumu Jēkabpils ekonomikas tehnikumā] // Padomju Daugava (Jēkabpils). – 1966. – 9.jūn.

Saturā pieminēts Jānis Porietis.

1196. Russians on E.A. Tour // The Standard Mansahua. – 1966. – 2.aug. – *

Saturā pieminēts Jānis Porietis.

1197. Russians say more want to visit Kenya // East African Standard (Nairobi). – 1966. – July 28. – *

Saturā pieminēts Jānis Porietis.

1968

1198. Kora dibinātāji // Tautas koris "Tēvzeme". - Rīga : E.Melngaiļa tautas mākslas nams, 1968. - 36.-37.lpp. : il.

Saturā pieminēts Jānis Porietis.

1969

1199. Universitātes Vispārējās katedras : Politiskās ekonomijas katedra // Pētera Stučkas Latvijas Valsts universitātei 50 gadi. – Rīga : Zinātne, 1969. – 111.-115.lpp.

Saturā pieminēts doc. Jānis Porietis.

1970

1200. Poriete M. Politiskā ekonomija // LPSR Mazā enciklopēdija. – Rīga : Zinātne, 1970. – 3.sēj. – 60.-61.lpp.

Saturā arī par Jāņa Porieša zinātnisko darbu.

1201. Rikšis V. Porietis Jānis // LPSR Mazā enciklopēdija. – Rīga : Zinātne, 1970. – 3.sēj. – 67.lpp.

1972

1202. Sild A. Arutati tööjõuprobleme : [darba spēka problēma lauksaimniecībā] // Sotsialistlik Põllumajandus (Tallinn). – 1972. – Nr.1. – 44.-45.lpp. – Igauņu valodā. – *

Saturā par Jāņa Porieša referātu zinātniskajā konferencē Tallinā.

1973

1203. Rikšis V. Politekonomijas katedrai savs zinātņu doktors Jānis Porietis // Padomju Students. – 1973. – 27.dec.

1974

1204. Andiņa Dz. Cepure uz pakaramā // Cīņa. – 1974. – 1.janv.

Par Jāni Porieti.

1205. Жук Б.Э. Организация работы учебно-методического кабинета кафедры политической экономии : методическая разработка. – Рига : Ред.-изд. отдел ЛГУ им. П.Стучки, 1974. – С.3.

В содержании о научной работе Яниса Пориетиса.

1975

1206. Avišāne A. Zinātnieku kalvē – aspirantūrā // Padomju Students. – 1975. – 16.okt.

Saturā pieminēts Jānis Porietis.

1207. Lejstrauta V. Draudzība mūžības ilgumu zin // Padomju Students. – 1975. – 25.sept.

Saturā pieminēts Jānis Porietis.

1208. Lejstrauta V. Triju universitāšu sadarbība // Rīgas Balss. – 1975. – 17.sept. – 5.lpp.

Saturā pieminēts Jānis Porietis.

1209. Vīnkalns A. Dzīvoklis un likums // Dzimtenes Balss. – 1975. – 13.marts. – 4.-5.lpp.

Saturā par Jāņa Porieša zinātnisko darbu.

1210. Лейстраута В. Содружество трех университетов // Ригас Балсс. – 1975. – 17 сент. – С.5.

В содержании упомянут Янис Пориетис.

1976

1211. Augstskolas zinātne // Cīņa. – 1976. – 8.okt.

Saturā par Jāņa Porieša zinātnisko darbu.

1212. Intervijas gadu mijā // Padomju Students. – 1976. – 30.dec.

Saturā pieminēts Jānis Porietis.

1213. Kalniņa Dzintra. Daudzveidīgais gadu skaits : [sakarā ar P.Stučkas LVU Poliekonomijas katedras vadītāja Jāņa Porieša 50.dzimšanas dienu] // Padomju Jaunatne. – 1976. – 21.febr.

1214. Latvijas PSR Augstākās Padomes Prezidija dekrēts par Latvijas PSR Nopelniem bagātā zinātnes darbinieka goda nosaukuma piešķiršanu Jānim Porietim] // LPSR AP un Valdības Ziņotājs. – 1976. – Nr.8. – 343.lpp.

1215. Lejstrauta V. Mācās rektorāta komunisti // Padomju Students. – 1976. – 30.sept.

Saturā pieminēts prof. Jānis Porietis.

1216. Lejstrauta V. PSRS tautas saimniecības attīstības problēmas desmitajā piecgadē // Padomju Students. – 1976. – 18.marts.

Saturā par Jāņa Porieša darbu.

1217. Liepa V. Uz Rostoku // Padomju Students. – 1976. – 30.sept.

Saturā par prof. Jāni Porieti.

1218. Mūsu zaļā zeme : [fotoalbums] / sast. Ē.Hānbergs. – Rīga : Liesma, 1976. – 164 lpp. : fotogr.

84.lpp. par Jāņa Porieša zinātnisko darbu.

1219. Purvs Z. Tavs mūžs : [veltījums Jānim Porietim] // Padomju Students. – 1976. – 19.febr.

1220. Sproģe Ā. Dzīvot ir atdot sevi : [sakarā ar P.Stučkas LVU Poliekonomijas katedras vadītāja Jāņa Porieša 50.dzimšanas dienu] // Padomju Students. – 1976. – 19.febr.

1221. Злемета Л. Наша главная задача – подготовка высоко квалифицированных специалистов : [о речи профессора В.Миллера] // Padomju Students. – 1976. – 2.sept.

В содержании упомянут проф. Янис Пориетис.

1222. Латвийские географы и другие специалисты, принимавшие в 1945-75 гг. участие в географическом изучении природы, населения и хозяйства Латвийской ССР и в подготовке дипломированных географов // Ģeogrāfijas attīstība Latvijas PSR, 1945-1975 : republikas starpresoru zinātnisko rakstu krājums. – Rīga : P.Stučkas LVU, 1976. – 165.lpp.

Saturā pieminēts Jānis Porietis.

1223. Риекстиньш Т. Изучение материалов XXV съезда КПСС начато успешно // Padomju Students. – 1976. – 30.sept.

В содержании упомянут проф. Янис Пориетис.

1977

1224. Lejstrauta V. Risina politiskās ekonomijas problēmas // Rīgas Balss. – 1977. – 26.maijs. – 3.lpp.

Saturā pieminēts Jānis Porietis.

1225. Strazdiņš J. No finansu un kredīta katedras vēstures albuma // Padomju Students. – 1977. – 8.dec.

Saturā pieminēts Jānis Porietis.

1226. Дни Латвии в Таджикистане // Вечерний Душанбе. – 1977. – 12 июля.

В содержании упомянут Янис Пориетис.

1227. Дни Латвии в Таджикистане // Коммунист Таджикистана. – 1977. – 12 июля.

В содержании упомянут Янис Пориетис.

1228. Лейстраута В. Обсуждаются проблемы политэкономии // Ригас Балсс. – 1977. – 26 мая. – С.3.

В содержании упомянут Янис Пориетис.

1229. Рӯзхои РСС Латвия дар Точикистон // Точикистон советй. – 1977. – 14 июли. – Tadžiku valodā.

Saturā pieminēts Jānis Porietis.

1979

1230. Kadiķis J. Tradīcijas jāturpina // Padomju Students. – 1979. – 8.febr.

Saturā pieminēts Jānis Porietis.

1231. Mazura S. Mācīt valstiskumu // Cīņa. – 1979. – 22.nov.

Saturā pieminēts Jānis Porietis.

1232. Miltiņa Z. Pēdējam zvanam skanot // Padomju Students. – 1979. – 24.maijs.

Saturā pieminēts Jānis Porietis.

1233. Mozulis J. Abzas krastu sinonīmi // Cīņa. – 1979. – 30.sept.

Saturā pieminēts Jānis Porietis

1234. Oliņa D. Vienīgā augstskola Latvijā... // Padomju Jaunatne. – 1979. – 11.sept.

Saturā pieminēts Jānis Porietis.

1235. Tautas vīru koris "Tēvzeme", 1949-1979. – Rīga : Zvaigzne, 1979. – 46, [1] lpp.

16.lpp. pieminēts Jānis Porietis.

1236. Visas zemes un tautas – vienkop : [par prof. Jāņa Porieša ieguldījumu ģeogrāfijas vārdnīcas "Pasaules zemes un tautas" tapšanā] // Cīņa. – 1979. – 25.febr.

1237. Пориетис Янис Петрович // Экономическая энциклопедия : политическая экономика. – Москва, 1979. – Т.3. – С.300.

———— 1980

1238. Geikina S. Aktrises dvēseles neatminētais noslēpums // Karogs. – 1980. – Nr.2. – 169.-170.lpp.

Saturā pieminēts Jānis Porietis.

1239. Tev, Rīga, jaunie talkā nākam! // Padomju Students. – 1980. – 28.apr.

Saturā pieminēts Jānis Porietis.

1240. Прибалтийский филиал Научного совета АН СССР по проблеме "Экономические закономерности развития социализма и его перерастания в коммунизм" // Отчет о работе Научного совета за 1979 год. – Москва : Институт экономики АН СССР, 1980. – С.41.

В содержании о научной работе Яниса Пориетиса.

———— 1981

1241. Caune D. Puiši, puiši, kas tie puiši... // Liesma. – 1981. – Nr.12. – 3.vāka lpp.

Saturā pieminēts prof. Jānis Porietis.

1242. Kalniņa Dzintra. Politiskās ekonomijas katedrai - 40 // Padomju Students. - 1981. - 9.apr. - [2.] lpp. : fotogr.

Saturā pieminēti: Jānis Porietis, Valērijs Praude, Jānis Lasis, Ausma Cimdiņa, Veronika Bikse.

———— 1982

1243. Jo sesija vēl turpinās // Padomju Students. – 1982. – 14.janv.

Fotogrāfijā Jānis Porietis.

———— 1983

1244. Erdlāne Anda. Savu laiku dubļus bridu, savu laiku rotājos // Padomju Students. - 1983. - 17.nov. - 3.lpp.

Saturā pieminēti: Jānis Porietis, Juris Krūmiņš.

1245. Nāc nākdama, Jāņa diena : ["Padomju Studenta" veidotāju paldies J.Štrauhmanim, J.Vaikulim, J.Porietim, Dz.Kalniņai, V.Eglem] // Padomju Students. – 1983. – 23.jūn.

1246. Purviņa R. Pie V.I.Ļeņina mantojuma // Cīņa. – 1983. – 22.apr.

Saturā pieminēts Jānis Porietis.

1247. Vaikulis J. Ekspozīcija K.Andžānam : [Sēlpils novadpētniecības muzejs] // Padomju Students. – 1983. – 16.jūn.

Saturā pieminēts Jānis Porietis.

1248. Vaikulis J. Zinātnieka mūžs : atzīmējot prof. K.Andžāna 80.dzimšanas dienu // Padomju Students. – 1983. – 26.maijs.

Saturā pieminēti: prof. J.Porietis, doc. G.Strausmanis, doc. J.Stolders, vec. pasn. V.Andžāne, S.Stradiņa.

1984

1249. Dzenītis Ģ. Tālrāde / P.Stučkas LVU. – Rīga : Liesma, 1984. – 143 lpp.

84.lpp. pieminēts Jānis Porietis.

1250. Ekonomikas fakultāte : [prospekts]. – Rīga : P.Stučkas LVU, 1984. – 8 lpp.

4.lpp. pieminēts Jānis Porietis.

1251. Freivalde A. Kad lauku darbi rimuši // Padomju Druva (Cēsis). – 1984. – 24.nov.

Saturā pieminēts Jānis Porietis.

1252. Grostiņa B. Atbildīgam posmam beidzoties // Padomju Jaunatne. – 1984. – 6.dec.

Saturā pieminēts Jānis Porietis.

1253. Grostiņa B. Jūs gaida... [LVU] Mazā politekonomijas universitāte // Padomju Jaunatne. – 1984. – 27.dec.

Saturā pieminēts Jānis Porietis.

1254. Katram pasniedzējam jābūt zinātniekam / stāsta prorektors A.Varslavāns // Padomju Students. – 1984. – 9.febr.

Saturā par Jāņa Porieša zinātnisko darbību.

1255. Lai iepazītu viens otru // Padomju Students. – 1984. – 29.nov.

Saturā pieminēts Jānis Porietis.

1256. Mūsu vecākā paaudze // Jēkabpils sovhoztehnikums : [prospekts] / LPSR Lauksaimniecības ministrija. – Rīga : LPSR Lauksaimniecības ministrijas ZTI pārvalde, 1984. – 3.-4.lpp.

Saturā pieminēts Jānis Porietis.

1257. Ogre J. Rokasgrāmata par universitāti // Cīņa. – 1984. – 13.dec.

Saturā pieminēts Jānis Porietis.

1258. Tūna A. Par lauku sociālo attīstību // Padomju Jaunatne. – 1984. – 20.jūn.

Saturā pieminētas Jāņa Porieša atziņas.

1985

1259. Bērsons I. "Karoga" autori // Karogs. – 1985. – Nr.7. – 171.lpp.

Saturā pieminēts Jānis Porietis.

1260. Cālīte A. Jānis Porietis // Dzimtenes Balss. – 1985. – 20.jūn. – 8.lpp. : fotogr. – (Vizītkarte).

1261. Helmane I. Ko saka Raimonds Pauls par... : [par konferenci "Zinātnieks kā personība", kurā piedalās arī Jānis Porietis] // Padomju Students. – 1985. – 16.maijs.

1262. Kalniņa Dzintra. Lielāku uzmanību aktuālāko problēmu risināšanā // Padomju Students. – 1985. – 5.dec.

Saturā pieminēts Jānis Porietis.

1263. Kraukle I. Tas prasījis neiecietību vienmēr // Padomju Students. – 1985. – 3.okt.

Saturā pieminēts Jānis Porietis.

1264. Mediņa Iveta. Visai likumsakarīgs secinājums : [par Elitu Strazdiņu] // Padomju Students. - 1985. - 4.maijs. - 6.lpp. : fotogr.

Saturā pieminēts Jānis Porietis.

1265. Mozulis J. Jānis Porietis // Latvija' 86 : LPSR starptautiskā sakaru gadagrāmata. – Rīga : Avots, 1985. – 67.-68.lpp.

1266. Vanadziņa R. Konkurss "Vai tu pazīsti universitāti?" // Padomju Students. – 1985. – 23.maijs.

Saturā pieminēts prof. Jānis Porietis.

1267. Vējāns A. "Karogs" aug kopā ar literatūru // Karogs. – 1985. – Nr.7. – 135.lpp.

Saturā pieminēts prof. Jānis Porietis.

1268. Vilcāns P. Saudzēsim mūsu sirdīm dārgo! // Padomju Jaunatne. – 1985. – 22.okt. – (Cilvēks starp cilvēkiem).

Saturā pieminētas Jāņa Porieša atziņas.

1269. Vīns mūsu pilskalnā : [Ē.Hānberga un V.Ozola sarunā pieminēts arī prof. J.Porietis] // Skola un Ģimene. – 1985. – Nr.9. – 31.lpp.

1270. Zinātnieks kā personība : [par konferenci] // Padomju Students. – 1985. – 18.apr.

Saturā pieminēts Jānis Porietis.

1271. Аустерс З.В. Высшая школа Советской Латвии. – Рига : Звайгзне, 1985. – С.85.

В содержании упомянут Янис Пориетис.

1272. Киртовский И.Х. Проблемы производственных отношений и экономических законов социализма в работах латвийских экономистов 50-80-х годов // Киртовский И.Х., Паневина М.Н., Саулитис Ю.Ю. Очерки истории марксистско-ленинской экономической мысли Латвии 1920-1980. – Рига : Зинатне, 1985. – Гл.10. – С.136-187.

В содержании упомянута научная работа Яниса Пориетиса.

1273. Культура. Периодическая печать // Советская Латвия : Латвийская советская энциклопедия. – Рига : Главная редакция энциклопедий, 1985. – С.539.

В содержании упомянут Янис Пориетис.

1274. Миллер В.О.Ученые Латвийского государственного университета им. П.Стучки на рубеже двух пятилеток / В.О.Миллер, Ю.Р.Закис // Известия АН Латвийской ССР. – 1985. – N 12. – С.3-12.

В содержании упомянута научная деятельность Яниса Пориетиса.

1275. Мурниек Э.Э. Сельский образ жизни в период развитого социализма : на материалах Латвийской ССР. – Рига : Зинатне, 1985. – С.10-11.

В содержании упомянута научная работа Яниса Пориетиса.

1276. Петриков А.В. Ускорит темпы социального переустройства советской деревни : (заседание Совета по социальному развитию села при Президиуме ВАСХНИЛ Литовской ССР) // Вестник сельскохозяйственных наук. – 1985. – N 12. – С.136-139.

В содержании упомянут Янис Пориетис.

1277. Социально-экономические проблемы развития агропромышленного комплекса : [о выступлении д-ра экономических наук Я.П.Пориетиса на Всесоюзной научной конференции] // Экономические науки. – 1985. – N 7. – С.122.

1986

1278. Grāmatniecība – intensīva vai ekstensīva / publicēšanai sagat. V.Jugāne // Literatūra un Māksla. – 1986. – 24.janv. – 10.-11.lpp.

Saturā pieminēts Jānis Porietis.

1279. Grantiņš Gaitis. Ekonomists... un liriķis : [Jānis Porietis] // Padomju Daugava. - 1986. - 1.marts.

1279.a. Grantiņš Gaitis. Profesors Jānis Porietis // Profesors Jānis Porietis : personālais bibliogrāfiskais rādītājs / sast. Diāna Paukšēna, Vineta Lagzdiņa. – Rīga : P.Stučkas LVU, 1986. – 7.-[12.] lpp.

1280. Gribam vai negribam tirgoties? : turpinām iet uz kolhozu tirgu // Cīņa. - 1986. - 23.okt.

Saturā pieminēts Jānis Porietis.

1281. Hānbergs Ē. Jānis Porietis - plaši pazīstams cilvēks // Cīņa. - 1986. - 20.febr. - 2.lpp.

1282. Kalniņa Dzintra. Sveicam politiskās ekonomijas XX zinātniski praktiskā semināra dalībniekus! // Plēsums. - 1986. - 25.maijs.

Saturā pieminēts Jānis Porietis.

1283. Luste P. Ekonomikas zinātņu doktoram Jānim Porietim - 60 gadi. Atceras tie, kas jauni kopā bijuši / P.Luste, A.Zvejniece // Padomju Daugava. - 1986. - 1.marts.

1284. "Manas dzimtenes ļaudis" : [par prof. Jānim Porietim veltīto raidījumu] // Rīgas Viļņi. – 1986. – Nr.7. – 2.lpp. : fotogr.

1285. Markots Aivars. Ar abām acīm pasaulē vai ko nozīmē EIK? : [par Ekonomistu interešu klubu] // Padomju Jaunatne. - 1986. - 25.nov.

Saturā pieminēts Jānis Porietis.

1286. Markots Aivars. Jūsu sāpe un ticība : [par Jāni Porieti] // Padomju Students. - 1986. - 20.febr.

1287. Milts A. Godīguma attīstība // Cīņa. - 1986. - 21.jūl.

Saturā pieminēts Jānis Porietis.

1288. Porietis Jānis // Latvijas padomju enciklopēdija : 10 sēj. - Rīga : Galvenā enciklopēdiju redakcija, 1986. - 8.sēj.: Platp-Singa. - 86.lpp. : fotogr.

1289. Profesors Jānis Porietis : personālais bibliogrāfiskais rādītājs / sast.: Diāna Paukšēna, Vineta Lagzdiņa ; bibliogr. red. Lilija Kampāne ; P.Stučkas LVU. Zinātniskā bibliotēka. - Rīga : LVU, 1986. - 105 lpp. : fotogr. - (P.Stučkas LVU zinātnieki). - Kopsav. angļu, vācu, franču val. - Teksts latv., krievu val.

1290. Samulis E. Itin bieži bijis cēsnieku vidū : [par Jāni Porieti] // Padomju Druva (Cēsu raj.). - 1986. - 20.febr.

1291. Treijs R. No tava avota dzert // Cīņa. - 1986. - 20.apr.

Saturā pieminēts Jānis Porietis.

1292. Treimanis G. Dvēseles šķīstītava : recenzija : [par 1984.gada 28.decembra laikrakstā "Literatūra un Māksla" ievietotajām intervijām ar dažādiem skatītājiem par teātra lomu dzīvē] // Rīgas Balss. - 1986. - 20.marts. - 4.lpp.

Saturā pieminēti: Jānis Porietis, Ādolfs Šapiro u.c.

1293. Uz sarakstīšanos : [par laikraksta "Padomju Students" redkolēģijas locekļiem: J.Porieti, J.Štrauhmani, A.Bankavu u.c.] // Padomju Students. - 1986. - 19.jūn.

1294. Zvīdre I. "Tu mana sirds, tu dvēsele mana!" // Padomju Jaunatne. - 1986. - 9.dec.

Saturā pieminēts Jānis Porietis.

1294.a. Грантынь Г. Профессор Янис Петрович Пориетис // Profesors Jānis Porietis : personālais bibliogrāfiskais rādītājs / sast. Diāna Paukšēna, Vineta Lagzdiņa. – Rīga : P.Stučkas LVU, 1986. – 13.-[17.] lpp.

1295. Калнинь Дзинтра. Приветствуем участников XX научно-практического семинара по политической экономии! // Plēsums. - 1986. - 29.maijs. - 1.lpp. : fotogr.

Saturā pieminēts Jānis Porietis.

1987

1296. Darāmā vēl ļoti daudz // Komunisma Uzvara. - 1987. - 17.marts.

Saturā pieminēts Jānis Porietis.

1297. Gailums I. Lielās olas teorija // Literatūra un Māksla. - 1987. - 5.jūl.

Saturā pieminēts Jānis Porietis.

1298. Helmane I. Mīla, roks un Amālija // Padomju Jaunatne. - 1987. - 10.jūn.

Saturā pieminēts Jānis Porietis.

1299. Miesnieks A. Atkal būs jāiet skolā?! // Padomju Jaunatne. - 1987. - 2.sept. : fotogr.

Fotogrāfijā LVU profesors, ekon. zin. doktors Jānis Porietis.

1300. Pedagoģiskie lasījumi // Padomju Druva (Cēsu raj.). - 1987. - 17.janv.

Saturā pieminēts Jānis Porietis.

1301. Universitātes Padomē // Padomju Jaunatne. - 1987. - 9.apr.

Saturā pieminēts Jānis Porietis.

1302. Vaidere I. Mēs darām tā // Padomju Students. - 1987. - 28.maijs.

Saturā pieminēts Jānis Porietis.

1303. Каюков Р. Зачем государству план : или о плановом централизованном управлении экономикой // Ленинградский университет. - 1987. - 5 июня. - С.6-7.

Pieminēts Jānis Porietis.

1988

1304. Augstākajai izglītībai - augstus orientierus // Rīgas Balss. - 1988. - 16.nov.

Par V.Medvedjeva tikšanos ar Juri Zaķi un Jāni Porieti.

1305. Belousova R. Viedokļus saskaņojot / R.Belousova, J.Mozulis // Cīņa. - 1988. - 21.jūn. - 1., 2.lpp. : fotogr.

Saturā stāsta J.Porietis, J.Vagris, J.Rubenis u.c.

1306. Celmiņš J. Tautas frontes sarīkojums Pūrē // Komunisma Rīts (Tukuma raj.). - 1988. - 8.okt. - 1.lpp. - (LTF Tukuma rajona nodaļa).

Saturā pieminēts Jānis Porietis.

1307. Jansons A. Ciešāk satvert pārbūves grožus : [par Rīgas Kirova rajona partijas organizācijas konferenci] // Rīgas Balss. - 1988. - 1.dec. - 2.lpp. - (Rajonu partijas organizāciju konferencēs).

Tekstā pieminēti: Juris Zaķis, Juris Bojārs, Aivars Endziņš, Jānis Porietis, Andris Plotnieks, Ilmārs Bišers, Aivars Siliņš.

1308. Līcītis E. "Esam saskaitījuši..." : [par "Lauku Avīzes" rīkoto aptauju "Mans deputāts"] // Lauku Avīze. - 1988. - 3.dec. - 8.lpp.

Saturā pieminēts Jānis Porietis u.c.

1309. Nodibināta Universitātes Tautas fronte // Padomju Students. - 1988. - 1.dec. - 1.lpp.

Saturā pieminēti: Romāns Apsītis, Ēvalds Ikaunieks, Andris Kauķis, Jānis Porietis, Māris Sants, Pēteris Vērdiņš, Juris Bojārs, Ilmārs Mežs, Andrejs Panteļejevs.

1310. Saraut problēmu loku : [par LPSR Ministru Padomes un LRAP lēmumu projektu par papildu pasākumiem kara un darba veterānu dzīves apstākļu uzlabošanai] // Cīņa. - 1988. - 24.jūn. - [1.] lpp. - (Latvijas PSR Ministru Padomē).

Saturā pieminēts Jānis Porietis.

1311. Veidemane Elita. Par Latvijas iedzīvotāju skaita mehāniskā pieauguma regulēšanu // Padomju Jaunatne. - 1988. - 25.aug. - 1.lpp.

Saturā pieminēts Jānis Porietis.

1312. Erilaid Tõnis. Paevik: teisipaev // Õhtuleht. - 1988. - 22.nov. - P.1.

Saturā pieminēts Jānis Porietis.

1313. Федосеев А. Идти вместе : [о "Интернациональный фронт трудящихся Советской Латвии"] // Советская Латвия. - 1988. - 5 нояб. - С.3.

Saturā pieminēts Jānis Porietis.

1989

1314. Ar ko tu būsi kopā ? // Cīņa. - 1989. - 3.sept.

Pieminēti: Aivars Endziņš, Jānis Porietis, Juris Zaķis, Miķelis Ašmanis.

1315. Arvīds J. "Šo "Retrobāru", draudziņ, atceries..." : [par vecākās paaudzes tikšanos - vakarēšanu Pļaviņās] // Komunisma Uzvara. - 1989. - 12.janv. - 4.lpp. : fotogr.

Saturā pieminēts Jānis Porietis.

1316. "Dzīves pavedieni", TV Rīga, 28.oktobrī pl.15.35 : [raidījumā piedalās profesors Jānis Porietis] // Rīgas Viļņi. - 1989. - 23.-29.okt. - 2., 12.lpp.

1317. Ģeibaks Mintauts. Nav nevienas tādas dziesmas : [par vīru kori "Tēvzeme"] // Skolotāju Avīze. - 1989. - 28.jūn. - 16.lpp. : fotogr.

Fotogrāfijās Jānis Porietis u.c.

1318. Iedzīvotāju migrācija zinātnieku skatījumā : [par disputu "Iedzīvotāju mehāniskais pieaugums Latvijā"] // Rīgas Balss. - 1989. - 27.janv. - 7.lpp.

Saturā pieminēti: Jānis Porietis, Nikolajs Baranovskis, Jānis Diņevičs u.c.

1318.a. Jaunozola I. TV raidījuma "Mūžu dzīvo, mūžu mācies!" scenārija plāns : 1985.gada 28.septembrī // Ievads televīzijas dramaturģijā: scenārijs dokumentālai pārraidei : metodiskā izstrādne. – Rīga : P.Stučkas LVU, 1986. – 28.-38.lpp.

Saturā pieminēts seniors Jānis Porietis, juniors Jānis Porietis, Laura Poriete.

1319. Kiope Māra. Idejas par "loģijām" / Māra Kiope, Juris Laksovs // Padomju Jaunatne. - 1989. - 10.nov. - 2.lpp.

Pieminēti: Juris Zaķis, Jānis Porietis, Skaidrīte Lasmane, Einārs Semanis, Pēteris Laķis.

1320. Mednis J. "Retrobārā" Pļaviņās : [par vecākās paaudzes tikšanos - vakarēšanu] // Padomju Daugava. - 1989. - 19.janv. - 2.lpp. : fotogr.

Saturā pieminēts Jānis Porietis.

1321. Motivāns J. Kurš tev tuvāks? : reportāža par piecām pirmsvēlēšanu rosmes stundām Cēsu 319.nacionāli teritoriālajā vēlēšanu apgabalā // Cīņa. - 1989. - 19.febr. - 1.lpp.

Saturā pieminēti: Jānis Porietis, Miervaldis Birze, Edvīns Inkēns u.c.

1322. No Latvijas PSR Zinātņu akadēmijas // Cīņa. - 1989. - 4.marts. - 3.lpp.

LPSR ZA īsteno locekļu kandidāti: Juris Zaķis, Jānis Porietis, Rihards Kondratovičs.

1323. Vīru koris L(V)U // Universitātes Avīze. - 1989. - 21.sept.

Saturā pieminēts vīru kora "Tēvzeme" dalībnieks Jānis Porietis.

1324. Vītols I. Ceļi uz Latvijas neatkarību : Latvijas Zinātnieku savienība aicina uz konferenci // Padomju Jaunatne. - 1989. - 12.dec. - 1.lpp.

Saturā pieminēti: Elmārs Zelgalvis, Jānis Porietis.

1325. От Академии наук Латвийской ССР // Советская Латвия. - 1989. - 3 марта.

Кандидаты в действительные члены АН ЛССР: Юрис Закис, Янис Пориетис, Рихардс Кондратовичс.

1326. Поздравляем! : [о награждении почетными грамотами Совета Министров ЛССР и ЛРСПС Ояра Аболтиньша, Валентины Агамджановой, Юриса Закиса, Оскара Зидса, Яниса Пориетиса, Айвара Эндзиньша] // Padomju Students. - 1989. - 30.marts.

1327. Смирнов И.К. Политэкономы страны - перестройке хозяйственного механизма / И.К.Смирнов, И.Н.Никитин, А.В.Черников // Вестник Ленинградского университета. - 1989. - Вып.1 (N 5). - С.109-111.

Saturā pieminēts Jānis Porietis.

1990

1328. Apine I. Ziemciešu sakne ir dzīva // Universitātes Avīze. - 1990. - 7.febr.

Saturā pieminēti: Juris Zaķis, Jānis Porietis, Jānis Vēbers, Pēteris Laķis.

1329. Blaumane R. Izejas pozīcijas : preses konference par neatkarīgas LKP atjaunošanu // Cīņa. - 1990. - 24.febr. - 1.lpp.

Saturā pieminēti: Jānis Porietis, Aivars Endziņš, Mārīte Rukmane u. c.

1330. Blite B. Aicina Tūristu klubs : [Jēkabpils pilsētas bibliotēkā uz tikšanos ar LU ekonomikas fakultātes profesoru Jāni Porieti] // Brīvā Daugava. - 1990. - 22.dec. - 4.lpp.

1331. Brinkmane I. Secinājumus jāizdara pašiem // Universitātes Avīze. - 1990. - 20.apr.

Saturā pieminēti: Jānis Vēbers, Jānis Porietis, Juris Zaķis, Dainuvīte Blūma.

1332. Hānbergs Ē. Pieckārtīgi lasītāji // Neatkarīgā Cīņa. - 1990. - 25.okt.

Saturā pieminēts Jānis Porietis.

1333. Sadarbības līgums : [starp kolhozu "Tēvzeme" un vīru kori "Tēvzeme"] // Tēvzeme. - 1990. - Nr.11 (nov.). - 1.lpp.

Saturā pieminēti: Jānis Porietis, Haralds Mednis, Leonīds Alksnis.

1334. Vakar darbu sāka Latvijas Komunistiskās partijas XXV kongress : [fotogrāfijas] // Cīņa. - 1990. - 7.apr. - 1.lpp. : fotogr.

Fotogrāfijā Jānis Porietis.

1335. Jack Karl. Elendigheden er kommet pa kuponer // Udland. - 1990. - 16.jun. - S.1 : fotogr.

Saturā pieminēts Jānis Porietis.

1336. Niemitalo Mirja. "Jeltsin hyva bonapartisti" : Gorbatsov mies paikallaan, mutta silti venalainen // Kaleva. - 1990. - 29.paiva. - S.6 : fotogr.

Saturā pieminēti: Jānis Porietis, Raimonds Baltakmens.

1337. Крастбергс З. Два экономиста - пара... : [об экономистах Я.Пориетисе и А.Калниньше] // Единство. - 1990. - 28 мая-4 июня.

1991

1338. Brinkmane Ilze. Satversme vēl nav pieņemta // Universitātes Avīze. - 1991. - Nr.24.-25. - 4.lpp.

Saturā pieminēti : Juris Zaķis, Jānis Porietis.

1339. Ducmanis M. Darba partija pret bezdarbu // Neatkarīgā Cīņa. - 1991. - 17.apr.

Saturā pieminēts Jānis Porietis.

1340. Grāvītis Oļģerts. ...Sākumu atceroties : [par daudznacionālajiem studentu dziesmu un deju svētkiem] // Universitātes Avīze. - 1991. - 27.-30.jūn. - 13.-15.lpp. - (Pielik. "Gaudeamus"). - Autors nav uzrādīts.

Saturā pieminēts Jānis Porietis.

1341. Krastiņš Oļģerts. Universitātes minivēsture : (50-tie gadi) // Universitātes Avīze. - 1991. - Nr.2. - 6.-7.lpp. : fotogr.

Saturā pieminēts Jānis Porietis.

1342. Martinsons Oskars. Arī zinātne saka ardievas // Neatkarīgā Cīņa. - 1991. - 10.sept. - 1.lpp.

Saturā pieminēti: Juris Zaķis, Jānis Porietis.

1343. Martinsons Oskars. Latvijas zinātnieku padomē // Izglītība. - 1991. - 26.sept. - 2.lpp.

Saturā pieminēti: Andrejs Siliņš, Jānis Porietis.

1344. Piekuss O. Vajag jaunu nomas Likumu : [raksta beigās Jāņa Porieša atsauksme] // Neatkarīgā Cīņa. - 1991. - 14.janv.

1345. Porietis Jānis // Enciklopēdiskā vārdnīca : 2 sēj. - Rīga : Latvijas Enciklopēdiju redakcija, 1991. - 2.sēj.: Modelēšana-Ž. - 107.lpp.

1346. Rieksts A. Kad sirmi vīri "spēlēja" karu // Cīņa. - 1991. - 7.febr. - 4.lpp.

Saturā pieminēts Jānis Porietis.

1347. Rozenbergs G. Ar skaitīkļiem pret mafiju // Latvijas Jaunatne. - 1991. - 5.dec.

Saturā pieminēts Jānis Porietis.

1992

1348. Āboltiņš Jānis. Biju biedrs, tagad kungs : [atmiņas]. - Rīga : Jakubāna un Hānberga bibliotēka, 1992. - 227 lpp. : fotogr.

44., 75., 104.lpp. pieminēts Jānis Porietis.

1349. Grava Vilma. Pensionāru asociācija uzvilkusi buras // Rīgas Balss. - 1992. - 10.apr. - 3.lpp. - (Pilsētas mozaīka).

Saturā pieminēts Jānis Porietis.

1350. Ķezbers Ivars. Durvīs. Tā tas bija : [par latviešu tautas Trešo Atmodu] // Neatkarīgā Cīņa. - 1992. - 14.nov. - 4.lpp.; 17.nov. - 3., 4.lpp.; 20.nov. - 3., 4.lpp.; 24.nov. - 2., 4.lpp.; 25.nov. - 2., 4.lpp.; 26.nov. - 2., 4.lpp.; 27.nov. - 2., 4.lpp.; 28.nov. - 2., 4.lpp.; 1.dec. - 2., 4.lpp.; 2.dec. - 2., 4.lpp.; 3.dec. - 2., 4.lpp.; 4.dec. - 2., 4.lpp.; 5.dec. - 2., 4.lpp.; 8.dec. - 2., 4.lpp.; 9.dec. - 2., 4.lpp.; 10.dec. - 2., 4.lpp.; 11.dec. - 2., 4.lpp.; 12.dec. - 2., 4.lpp.; 15.dec. - 2., 4.lpp. : fotogr.

27.novembra turpinājumā "Republikas inteliģences pārstāvju saraksts "X stundai"" minēts Jānis Porietis.

1351. Latvijas Bankas prezidents ieteic kandidātus LB padomei // Latvijas Jaunatne. - 1992. - 30.maijs. - 1.lpp.

Pieminēti: Jānis Porietis, Einars Repše, Harijs Bašs.

1352. Latvijas Zinātnes padomē : [LU piešķirtas tiesības izveidot padomi ekonomikas nozarē trīs apakšnozarēs, padomē: R.Garleja u.c.; RTU piešķirtas tiesības izveidot padomi ekonomikas nozarē uzņēmējdarbības ekonomikas apakšnozarē, padomē: J.Porietis u.c // Zinātnes Vēstnesis. - 1992. - Nr.12 (okt.). - [1.] lpp.

Saturā pieminēti: Jānis Porietis, Rasma Garleja, Grigorijs Oļevskis, Valerijs Praude, Edvīns Vanags, Elmārs Zelgalvis, Pēteris Zvidriņš.

1353. Podnieks Vladislavs. Profesors federācijas vadībā // Neatkarīgā Cīņa. - 1992. - 4.apr. - 1.lpp.

Saturā par Jāni Porieti.

1354. Valdmane V. LB padome - vēl neskaidra : [par Latvijas Bankas padomes iecelšanu] // Latvijas Jaunatne. - 1992. - 12.jūn. - [1.] lpp.

Saturā pieminēts Jānis Porietis.

1993

1355. Bērziņa Agita. Pensionāri atliek vēstules sūtīšanu ANO : [par pensionāru neapmierinātību ar labklājības ministra Jāņa Riteņa darbību] // Diena. - 1993. - 23.nov. - 1.lpp. : fotogr.

Saturā pieminēti: Jānis Porietis, Māris Grīnblats, Pēteris Elferts u.c.

1356. Bērziņš Jānis. LDDP līderi mūs reiz jau ir krāpuši : [protests Jāņa Porieša aicinājumam pensionāriem balsot par Latvijas Demokrātisko darba partiju] // Rīgas Balss. - 1993. - 2.jūn. - 5.lpp.

1357. Daukste Rolands. Ko par savu mūža maizi domā pensionāri. Iejūgušies ačgārni : [pirms pensiju paaugstināšanas] // Rīgas Balss. - 1993. - 11.okt. - 4.lpp.

Saturā pieminēts Jānis Porietis.

1358. Jaunzems H. Kad galvenā mēraukla ir nabadzība : [par pensiju likumu] // Diena. - 1993. - 2.apr. - 6.lpp.

Saturā pieminēts Jānis Porietis.

1359. Laķe B. Pensionāri nodokļu politiku uzskata par absurdu // Vakara Ziņas. - 1993. - 25.nov. - 7.lpp.

Saturā pieminēts Jānis Porietis.

1360. Latvijas Demokrātiskā Darba partija (LDDP) : 14.[saraksts] // Latgales vēlēšanu apgabalā pieteikto kandidātu saraksti : Latvijas Republikas 5.Saeimas vēlēšanas 1993.gada 5., 6.jūnijā. - [B.v. : b.i., 1993]. - 3.lpp.

Sarakstā: Kārlis Počs, Ojārs Skudra, Jānis Porietis, Kārlis Podnieks u.c.

1361. Latvijas Republikas 5.Saeimas vēlēšanām pieteikto kandidātu oficiālie saraksti : 14 : Latvijas Demokrātiskā Darba partija (LDDP) // Diena. - 1993. - 21.maijs. - 3.lpp. - (Piel. "AP MP").

Sarakstā: Kārlis Počs, Jānis Porietis, Ojārs Skudra, Kārlis Podnieks u.c.

1362. Latvijas Republikas 5.Saeimas vēlēšanas : [rezultātu saraksti] // Diena. - 1993. - 2.jūl. - 2.lpp. - (Piel. "AP MP").

Sarakstā Jānis Porietis u.c.

1363. Pelse Baiba. Pensionāri izvirza deputātu kandidātu [Jāni Porieti] // Rīgas Balss. - 1993. - 19.marts. - 2.lpp.

1364. "Pensionāri, palīdzēsim paši sev!"... : [atsaucoties uz Jāņa Porieša rakstu "Kurzemnieka" 2.novembra numurā] // Kurzemnieks. - 1993. - 13.nov. - 1.lpp.

Saturā pieminēts Jānis Porietis.

1365. Tauta, zeme, valsts : 1.Latvijas Tautsaimnieku kongress, (Rīgā, 1993.gada 13.-14.maijā). - [Rīga : b.i., 1993]. - [VIII], 162 lpp. : zīm.

Saturā pieminēts Jānis Porietis.

——— 1994

1366. Āboliņa Dzintra. Likumīga naudas skaitīšana Rīgas domnieku kabatās // Diena: Rīgai un Jūrmalai. - 1994. - 30.aug. - 1.lpp. : fotogr.

Saturā pieminēti: Jānis Porietis, Aloizs Brenčs u.c.

1366.a. Ciemiņa I. Ekonomikas fakultāte // Latvijas Universitāte : 75. – Rīga : LU, 1994. – 127.-138.lpp.

Saturā pieminēts prof. Jānis Porietis.

1367. Eglājs Ritvars. Rīgas Domē ievēlēti // Rīgas Balss. - 1994. - 2.jūn. - 1.lpp.

Demokrātiskās partijas sarakstā Jānis Porietis.

1367.a. Grudule Lija. Sava padome : [par Siguldas pensionāru padomi] // Neatkarīgā Cīņa. – 1994. – 28.marts. – 1.lpp.

Saturā pieminēts Jānis Porietis.

1368. Kainaizis Vents. Porietis negrib pensionāru partiju : [par prof. Jāni Porieti] // Rīgas Balss. - 1994. - 10.marts. - 4.lpp. - (Pa preses slejām).

1369. Kalnciems Kaspars. Ne tikai par "celtniecību" : [par sabiedrību un politiku Latvijā] // Labrīt. - 1994. - 10.febr. - 2.lpp.

Pieminēts Jānis Porietis.

1370. Kuri būs Rīgas Domes deputāti? : [no Demokrātiskās partijas izvirzīti Jānis Porietis u.c.] // Labrīt. - 1994. - 2.jūnijs. - 2.lpp.

1370.a. Latvijas Universitātes akadēmiskais personāls : profesori // Latvijas Universitāte : 75. – Rīga : LU, 1994. – 513.-518.lpp. : tab.

Sarakstā prof. Jānis Porietis.

1371. Ločmele Nellija. DP cer uz 12 vietām Rīgas domē : [Demokrātiskā partija] // Diena. - 1994. - 8.apr. - 8.lpp.

Saturā pieminēti: Jānis Porietis, Aloizs Brenčs, Jānis Lūsis u.c.

1371.a. Ločmele Nellija. Pirmie kandidāti : [par Demokrātiskās partijas apstiprinātajiem 37 Rīgas Domes vēlēšanu kandidātiem] // Neatkarīgā Cīņa. – 1994. – 24.febr. – 1.lpp.

Saturā pieminēts Jānis Porietis.

1372. Miķelsone Anda. Pensionāri augustā dibinās savu partiju // Diena. - 1994. - 5.aug. - 6.lpp.

Saturā pieminēts Jānis Porietis.

1373. Pensionāri nešķeļas // Diena. - 1994. - 19.aug. - 2.lpp.

Saturā pieminēts Jānis Porietis.

1374. Podnieks Vladislavs. Cēsu pensionāri sāk biznesu // Neatkarīgā Cīņa. - 1994. - 19.apr. - 7.lpp. : fotogr.

Saturā pieminēts Jānis Porietis.

1375. Podnieks Vladislavs. Cēsu pensionāru bizness : viņi negaida, kad labāku dzīvi kāds pienesīs klāt // Neatkarīgā Cīņa. - 1994. - 14.jūl. - 7.lpp.

Saturā pieminēts Jānis Porietis.

1376. Podnieks Vladislavs. Pēc "Neatkarīgās Cīņas" parauga : [par grāmatu dāvinājumu LPF] // Neatkarīgā Cīņa. - 1994. - 12.dec. - 8.lpp.

Saturā pieminēts Jānis Porietis.

1376.a. Podnieks Vladislavs. Pēc piecu stundu spriešanas : Pensionāru domes iebildumi, ieteikumi un prasības. Pirmais Latvijas Goda pensionārs – Ēvalds Valters // Neatkarīgā Cīņa. –1994. – 31.marts. – 7.lpp.

Saturā pieminēts Jānis Porietis.

1377. Podnieks Vladislavs. Saņem "Neatkarīgās Cīņas" dāvinājumu : [par Latvijas Pensionāru federācijai ziedotajām grāmatām] // Neatkarīgā Cīņa. - 1994. - 9.nov. : fotogr.

Saturā pieminēts Jānis Porietis.

1378. Podnieks Vladislavs. Starptautisks pensionāru seminārs // Neatkarīgā Cīņa. - 1994. - 14.sept. - 8.lpp.

Saturā pieminēti: Jānis Porietis, Ludmila Kuprijanova, Baiba Pelse, Inta Leimane, Aina Verze.

1378.a. Purs Laimonis. Pensionāri – Demokla zobens virs Saeimas // Neatkarīgā Cīņa. – 1994. – 29.janv. – 2.lpp.

Saturā pieminēts Jānis Porietis.

1379. Rencis Viesturs. Redzam DP sarakstā : [Demokrātiskā partija] // Neatkarīgā Cīņa. - 1994. - 14.apr. - 1.lpp.

Saturā pieminēts Jānis Porietis.

1380. Rīgas Domes deputātu kandidātu saraksti 1994.gada 29.maija vēlēšanām // Rīgas Balss. - 1994. - 18.maijs. - 17.lpp.

Demokrātiskās partijas sarakstā Jānis Porietis u.c.

1381. Rīgas pilsētas domnieki : [saraksts] // Pašvaldības Ziņas. - 1994. - jūn. (Nr.11). - [1.] lpp.

Sarakstā Jānis Porietis u.c.

1382. Rimšāns Jānis. Juris Bojārs: postkomunisma valstī kreisie atgriežas pie varas // Rīgas Balss. - 1994. - 2.febr. - 2.lpp.

Saturā pieminēts Jānis Porietis.

1383. Seleckis Vilis. Mēs nedrīkstam kļūdīties : [par Demokrātiskās partijas kandidātiem Rīgas Domē] // Domas. - 1994. - 24.maijs. - 2.,3.lpp.

Saturā pieminēti: Jānis Porietis, Māris Pūķis, Uldis Kalniņš, Roberts Soms.

1384. Šēnfelds Ilmars. "Koki, zāle, visa zeme - mūsu!" : [par 26.janvāra svinībām LU Lielajā aulā] / Ilmars Šēnfelds, Raimonds Baltakmens // Mūsu Zeme. - 1994. - 5.febr. - 1.lpp. : fotogr.

Fotogrāfijā redzams Jānis Porietis.

1385. Treija Ilona. Pensionāru svētki kļūs par tradīciju : [1.oktobrī Starptautiskā veco ļaužu diena] // Rīgas Balss. - 1994. - 3.okt. - 3.lpp.

Saturā pieminēts Jānis Porietis.

1386. Upleja Sanita. Pensionāru federācija piedāvā kandidātu ministra amatam : [Nikolaju Baranovski] // Diena. - 1994. - 30.jūl. - 1.lpp.

Saturā pieminēts Jānis Porietis.

1387. Vakar tūkstošnieku balle : ["Neatkarīgai Cīņai" izdots 1000.numurs] // Neatkarīgā Cīņa. - 1994. - 3.nov. - 1.lpp.

Saturā pieminēti: Ēriks Hānbergs, Jānis Porietis u.c.

1388. Zaļmežs Indulis. Par pensionāru partiju // Labrīt. - 1994. - 25.aug. - 2.lpp. - (Mums raksta).

Saturā pieminēts Jānis Porietis.

1389. Zemberga Kaija. Nodibināts Brīvprātīgais pensiju fonds // Vakara Ziņas. - 1994. - 7.sept. - 9.lpp.

Saturā pieminēts Jānis Porietis.

1995

1390. Darba mūžs, pieredze, zināšanas un uzņēmība ir mūsu nacionālā bagātība : [par LPF 2.kongresu; fotoreportāža] // Latvijas Vēstnesis. - 1995. - 11.apr. - 1.lpp. : fotogr.

Fotogrāfijā Jānis Porietis.

1391. Eglīte Ina. Siera balle "Manā Īpašumā" : [par žurnāla "Mans Īpašums" organizēto vizītkaršu konkursu] // Neatkarīgā Cīņa. - 1995. - 30.jūn. - 6.lpp. : fotogr.

Saturā pieminēts Jānis Porietis.

1392. Jūsu domas par pensionēšanas vecuma paaugstināšanu : [par "Rīgas Balss" telefonakciju] // Rīgas Balss. - 1995. - 6.janv. - 1.lpp.

Saturā pieminēts Jānis Porietis.

1392.a. Kralliša Sk. Ko federācija ir izdarījusi pensionāru labā? Nekā! : [par Latvijas Pensionāru federāciju] / Sk.Kralliša, L.Sprince, L.Kite, H.Strēlis, Dz.Alksne // Neatkarīgā Cīņa. – 1995. – 22.marts. – 2.lpp.

Saturā pieminēts Jānis Porietis.

1393. Lapiņš Kārlis. Kāpēc Porietis nekandidēs : [par Jāni Porieti 6.Saeimas vēlēšanās] // Rīgas Balss. - 1995. - 26.sept. - 2.lpp.

1394. Liepiņš Toms. Pensionāri kritizē LC // Diena. - 1995. - 8.apr. - 6.lpp.

Saturā pieminēti: Jānis Porietis, Andrejs Panteļējevs, Guntis Ulmanis.

1395. Miķelsone Anda. Pēc pieciem gadiem - pensija 120 latu? : [par likumprojektu par valsts pensijām, kurš attieksies tikai uz tiem, kas strādā] // Diena. - 1995. - 2.nov. - 3.lpp.

Saturā pieminēts Jānis Porietis.

1396. Podnieks Vladislavs. Pensionāri - pēc ārzemju pieredzes : [LPF iekļāvusies četrās starptautiskajās veco ļaužu organizācijās] // Neatkarīgā Cīņa. - 1995. - 24.janv. - 2.lpp.

Saturā pieminēts Jānis Porietis.

1397. Podnieks Vladislavs. Pensionāri ieiet Eiropā : [par Eiropas veco ļaužu federācijas EURAG konferenci Itālijas pilsētā Veronā] // Neatkarīgā Cīņa. - 1995. - 7.apr. - 8.lpp.

Saturā pieminēts Jānis Porietis.

1398. Podnieks Vladislavs. Pensionāri spriež par dzīvi : [par LPF otro kongresu] // Neatkarīgā Cīņa. - 1995. - 10.apr. - 2.lpp.

Saturā pieminēti: Jānis Porietis, Māris Gailis, Guntis Ulmanis u.c.

1399. Podnieks Vladislavs. Pensionāru otrajā kongresā // Neatkarīgā Cīņa. - 1995. - 8.apr. - 1.lpp. : fotogr.

Saturā pieminēti: Jānis Porietis, Māris Gailis, Guntis Ulmanis u.c.

1400. Ulmanis Guntis. No tevis jau neprasa daudz... : [atmiņas]. - [Rīga] : Likteņstāsti, 1995. - 260, [2] lpp. : fotogr.

125., 126.lpp. pieminēts Jānis Porietis.

1401. Vīru koris "Tēvzeme" = Men's Choir "Tēvzeme" : [buklets]. - [B.v. : b.i., 1995]. - [8 lpp.] : fotogr.

Bukletā minēti: Jānis Porietis, Haralds Mednis, Andris Jansons, Juris Zaķis u.c.

1996

1402. 20.februāris : [dienas hronika] // Neatkarīgā Rīta Avīze. - 1996. - 20.febr. - 8.lpp.

Saturā uzrādīta LU profesora, Latvijas Pensionāru federācijas priekšsēdētāja Jāņa Porieša 70.dzimšanas diena.

1403. Dubrovs P. Pensionāru pārstāvis sarunās ar prezidentu : [par Jāņa Porieša tikšanos ar Valsts prezidentu Gunti Ulmani] // Vaduguns (Balvu raj.). - 1996. - 8.maijs.

1404. Ja ir siers un alus, tad bez Jāņa iztikt nevar // Rīgas Balss. - 1996. - 21.jūn. - 10.lpp. : fotogr.

Saturā pieminēti: Jānis Lūsēns, Jānis Paukštello, Jānis Stradiņš, Jānis Porietis, Jānis Vētra u.c.

1405. Kainaizis Vents. Godina mūzikas valdnieku : [Haralda Medņa atmiņu pēcpusdiena Teātra muzejā] // Rīgas Balss. - 1996. - 11.dec. - 1.lpp. : fotogr.

Saturā pieminēts Jānis Porietis.

1406. Pavloviča Vilma. Uzticēsimies valdībai, netraucēsim to! // Neatkarīgā Rīta Avīze. - 1996. - 2.dec. - 2.lpp. - (Vēstules).

Saturā pieminēts Jānis Porietis.

1407. Pīlādzis Mārtiņš. Ārija Elksne: "Es esmu pārejoša parādība" : [dzejnieces "Rakstu" pirmo sējumu izdodot] // Neatkarīgā Rīta Avīze. - 1996. - 23.febr. - 1.lpp. : fotogr.

Saturā pieminēts Jānis Porietis.

1408. Podnieks Vladislavs. Pensionāri arī aplaudē... : [pēc LPF 2.kongresa] // Neatkarīgā Rīta Avīze. - 1996. - 17.febr. - 8.lpp.

Saturā pieminēts Jānis Porietis.

1409. Podnieks Vladislavs. Pensionāri tiekas ar savu ministru // Neatkarīgā Rīta Avīze. - 1996. - 9.apr. - 8.lpp.

Saturā pieminēts Jānis Porietis.

1410. Porietis Jānis // Кто есть кто в Латвии : 1996 = Who is who in Latvia : 1996 : биографическая энциклопедия. - Рига : Издательство Валерия Белоконя, 1996. - С.504-505.

1411. Prasām mērķtiecību Latvijas un latviešu tautas labā! : [par Sirdsapziņas parlamentu] // Neatkarīgā Rīta Avīze. - 1996. - 14.nov. - 2.lpp.

Saturā pieminēti: Jānis Porietis, Viktors Avotiņš u.c.

1412. Rudmanis Aivars. "Nekrāpiet mūs!" : [par pensionāru iztiku] // Rīgas Balss. - 1996. - 3.maijs. - 3.lpp.

Saturā pieminēts Jānis Porietis.

1413. Sirdsapziņas parlamenta augšpalātas deputātu kandidāti // Neatkarīgā Rīta Avīze. - 1996. - 30.nov. - 7.lpp.

Sarakstā: Jānis Porietis, Teodors Ērenštreits u. c.

1414. "Valsts prezidents Guntis Ulmanis..." : [par tikšanos ar Brīvo arodbiedrību savienības un LPF priekšsēdētājiem] // Rīgas Balss. - 1996. - 21.marts. - 2.lpp. - (Šodien).

Saturā pieminēti: Jānis Porietis, Agris Olmanis.

1415. Valsts prezidents Guntis Ulmanis - tiekoties ar Pensionāru federācijas vadītāju : [apspriede par Latvijas veco ļaužu sociālā stāvokļa uzlabošanu] // Latvijas Vēstnesis. - 1996. - 22.marts. - 2.lpp. : fotogr.

Saturā pieminēts Jānis Porietis.

1416. Vanags Arvīds. Populārākie Sirdsapziņas parlamenta kandidāti // Neatkarīgā Rīta Avīze. - 1996. - 25.nov. - 2.lpp.

Saturā pieminēti: Jānis Porietis, Juris Bojārs, Jānis Stradiņš u.c.

1417. Пориетис Янис // Кто есть кто в Латвии : 1996 = Who is who in Latvia : 1996 : biogrāfiskā enciklopēdija. - Рига : Издательство Валерия Белоконя, 1996. - С.218.

1997

1418. Āboliņa Dzintra. Gandrīz visi Rīgas domnieki vēlēšanās kandidēs atkal // Diena. - 1997. - 17.janv. - 3.lpp.

Saturā pieminēts Jānis Porietis.

1419. Arājs Rolands. Latviešu Dziesmu svētki ASV // Enerģētikas Vēstnesis. - 1997. - 25.sept. - 2., 4.lpp. : fotogr.

Fotogrāfijā Jānis Porietis.

1420. Domnieku "ģimenes foto" : [Rīgas domes deputāti pēc trīs kopā nostrādātiem gadiem] // Rīgas Balss. - 1997. - 5.marts. - 4.lpp. : fotogr.

Fotogrāfijā Jānis Porietis u.c.

1421. Gerhards K. Godātais Porieša kungs! : [vēstule LPF priekšsēdētājam Jānim Porietim] // Latvijas Pensionārs. - 1997. - Nr.2 (nov.). - 2.lpp.

1422. Grīnvalde Ilze. Kongress beidzies, kas mainīsies? : [LPF 3.kongress] // Rīgas Balss. - 1997. - 28.apr. - 6.lpp. : fotogr.

Saturā pieminēts Jānis Porietis.

1423. Ilguns V. "Rīgas siltums" atbild Pensionāru federācijai : [atbilde uz "Rīgas Balss" 3.aprīļa numurā publicēto LPF priekšsēdētāja Jāņa Porieša vēstuli] // Rīgas Balss. - 1997. - 9.apr. - 4.lpp.

1424. Kalvis Imants. Jāmeklē cits pensijas risinājums // Neatkarīgā Rīta Avīze. - 1997. - 19.marts. - 12.lpp. - (Piel. "Likumi un Lēmumi").

Saturā pieminēti: Vladimirs Makarovs, Jānis Porietis.

1425. Krasts Guntars. Godātais J.Porieša kungs! : [atbildes vēstule] // Latvijas Pensionārs. - 1997. - Nr.2 (nov.). - 3.lpp.

1426. Krautmanis Māris. Pensionāru federācijas trešais kongress // Neatkarīgā Rīta Avīze. - 1997. - 25.apr. - 2.lpp.

Saturā pieminēts Jānis Porietis.

1427. Latvijas Pensionāru Federācijas 3.kongress // Dzelzceļnieku Domas. - 1997. - 24.maijs. - 6.lpp.

Saturā pieminēts Jānis Porietis.

1428. Latvijas Zemnieku savienības deputātu kandidāti Rīgas Domes vēlēšanām // Latvijas Zemnieku savienības informatīvais biļetens : speciālizlaidums. - 1997. - febr. - 8.lpp.

Sarakstā: Jānis Porietis, Juris Miķelsons u.c.

1429. Ločmele Nellija. Uz Rīgas domi pamatīgs "konkurss" // Diena. - 1997. - 22.febr. - 3.lpp. : att.

Saturā pieminēts Jānis Porietis u.c.

1430. [LZS deputātu kandidāti : Jānis Porietis u.c.] // Latvijas Zemnieku savienības informatīvais biļetens : speciālizlaidums. - 1997. - febr. - 2.-3., 6.-7.lpp. : fotogr.

1431. Mednis Haralds. Ar tūkstošreizes sūtību, svētību un būtību // Latvijas Vēstnesis. - 1997. - 7.marts. - 7.lpp. : fotogr.

Fotogrāfijās redzams Jānis Porietis.

1432. Ozola Evija. Gatavo [Gunta] Ulmaņa tikšanos ar pensionāriem // Neatkarīgā Rīta Avīze. - 1997. - 14.marts. - 3.lpp.

Saturā pieminēts Jānis Porietis.

1433. Plato Dace. Laimīgas vecumdienas - pēc desmit gadiem : [par vecuma pensiju] // Diena. - 1997. - 12.febr. - 3.lpp. : fotogr.

Saturā pieminēti: Jānis Porietis, Vladimirs Makarovs u.c.

1434. Podnieks Vladislavs. Pensionāri kļūs kaujinieciski : [par LPF 3.kongresu] // Neatkarīgā Rīta Avīze. - 1997. - 26.apr. - 1., 2.lpp.

Saturā pieminēti: Jānis Porietis, Alfreds Čepānis, Vladimirs Makarovs.

1435. Podnieks Vladislavs. Pensionāru federācijas jaunā vadība // Neatkarīgā Rīta Avīze. - 1997. - 6.maijs.

Saturā pieminēti: Jānis Porietis, Aija Kušķe u.c.

1436. Porietis Jānis // Kas ir kas Latvijas biznesā, politikā, zinātnē, valsts pārvaldē. - Rīga : Diena-Bonnier SIA, 1997. - 250.lpp. : fotogr.

1437. Porietis Jānis // Кто есть кто в Латвии : 1998 = Kas ir Kas Latvijā : 1998 : biogrāfiskā enciklopēdija. - Рига : Издательство Валерия Белоконя, 1997. - 341.lpp.

1438. Sirdsapziņas parlamenta vēlēšanu rezultāti : [saraksts] // Neatkarīgā Rīta Avīze. - 1997. - 10.febr. - 10.-11.lpp.

Sarakstā Jānis Porietis u. c.

1438.a. Šķenbergs Jānis. Pensionāri klusē, tiesnešus vēlē : [aicinājums pensionāriem būt aktīviem 7.Saeimas priekšvēlēšanu kampaņā] // Diena. – 1997. – 1.nov. – 2.lpp.

Saturā pieminēts Jānis Porietis.

1438.b. Šķerbergs Jānis. Pensionāri, neguliet! : [tuvojoties 7.Saeimas vēlēšanām] // Neatkarīgā Rīta Avīze. – 1997. – 21.nov. – 5.lpp. – (Vēstules).

Saturā pieminēts Latvijas Pensionāru federācijas priekšsēdētājs Jānis Porietis.

1439. 1999. - veco ļaužu gads : [ANO 1999.gadu izsludinājusi par pasaules veco ļaužu gadu] // Neatkarīgā Rīta Avīze. - 1997. - 27.okt. - 2.lpp.

Saturā pieminēts Jānis Porietis.

1440. Vīru koris "Tēvzeme" = Men's Choir "Tēvzeme" : [buklets]. - [B.v.] : Running Fox Design Group, 1997. - [8 lpp.] : fotogr.

Bukletā pieminēti: Jānis Porietis, Haralds Mednis, Andris Jansons u.c.

1441. Žīgurs Ā. Atbilde Pensionāru federācijas priekšsēdētājam J.Porieša kungam uz vēstuli NRA 10.martā : [par a/s "Rīgas siltums" darbību] / Ā.Žīgurs, V.Ilguns // Neatkarīgā Rīta Avīze. - 1997. - 14.marts. - 2.lpp. - (Vēstules).

1442. Пориетис Янис // Кто есть кто в Латвии : 1998 = Kas ir Kas Latvijā : 1998 : biogrāfiskā enciklopēdija. - Рига : Издательство Валерия Белоконя, 1997. - С.802.

1998

1443. Actiņš Agris. "Vīru koris "Tēvzeme" savā 50.dzimšanas dienā..." // Rīgas Balss. - 1998. - 11.nov. - 3.lpp. : fotogr.

Fotogrāfijā Jānis Porietis.

1444. Austriņš Imants. Trīszvaigžņu ordeņa goda zīmes un alus šķirne "Tēvzemes" koristiem // Rīgas Balss. - 1998. - 12.nov. - 23.lpp. : fotogr.

Fotogrāfijās redzams Jānis Porietis.

1445. Bormanis Kārlis. Pensionāru centrs Jēkabpilī - atklāts // Latvijas Pensionārs. - 1998. - Nr.5 (maijs). - 1.lpp. : fotogr.

Saturā pieminēts Jānis Porietis.

1446. Čepānis Alfrēds. Godātais Porieša kungs! : [atbilde uz Jāņa Porieša vēstuli] // Latvijas Pensionārs. - 1998. - Nr.5 (maijs). - 2.lpp.

1447. Čepānis Alfrēds. Informē Latvijas Republikas Saeimas priekšsēdētājs : [vēstule Jānim Porietim] // Latvijas Pensionārs. - 1998. - Nr.2 (febr.). - 2.lpp.

1448. Dzimšanas dienas jubilāri : Jānis Porietis // Neatkarīgā Rīta Avīze. - 1998. - 20.febr. - 8.lpp. : fotogr. - (Sveicam!).

1449. Informācija : [par LPF finansiālā atbalsta pieprasījumu] // Latvijas Pensionārs. - 1998. - Nr.5 (maijs). - 7.lpp.

Saturā pieminēts Jānis Porietis.

1450. Jānis Porietis // RA docētāji : informatīvi bibliogrāfisks izdevums. - Rēzekne : Rēzeknes Augstskola, 1998. - 37.lpp.

1451. Krasts Guntars. God. J.Porieša kungs : [vēstule] // Latvijas Pensionārs. - 1998. - Nr.5 (maijs). - 2.lpp.

1452. Kravalis Zigfrīds. XXII latviešu Vispārējie Dziesmu svētki un XII Deju svētki izskanējuši ar jaunu lielu saviļņojumu! // Latvijas Pensionārs. - 1998. - Nr.7 (jūl.). - 2.lpp. : fotogr.

Fotogrāfijā Jānis Porietis.

1453. Latvijas Zemnieku savienība : saraksts Nr.9 // Vēlēšanas'98. - 1998. - 23.sept. - 6.lpp.

Sarakstā Jānis Porietis.

1454. Latvijas Zemnieku savienības kandidātu saraksts Latvijas Republikas Saeimas vēlēšanām // Brīvā Zeme. - 1998. - Jūlijs. - 3.lpp.

Sarakstā Jānis Porietis u. c.

1455. LZS deputātu kandidātu saraksts Rīgas vēlēšanu apgabalā LR 7.Saeimas vēlēšanās // Latvijas Zemnieku savienība : 9.saraksts : LZS laikraksta "Brīvā Zeme" speciālizlaidums. - [Rīga : LZS, 1998]. - [2.-7.]lpp. : fotogr.

Sarakstā Jānis Porietis, [4.]lpp. viņa fotogr.

1456. Par Ministru prezidenta tikšanos ar Pensionāru federācijas vadību : [pārrunas par pensionāru sociālo stāvokli, pensiju apjomu u. c.] // Latvijas Vēstnesis. - 1998. - 20.febr. - 3.lpp.

Saturā pieminēti: Jānis Porietis, Guntars Krasts, Alfons Āliņš u.c.

1457. Par Pensionāru federācijas vēstuli : [pieprasa apturēt 17.septembra grozījumus likumā "Par valsts pensijām"] // Latvijas Vēstnesis. - 1998. - 22.sept. - 1.lpp.

Vēstuli parakstījis Jānis Porietis u. c.

1458. Pensionāru kandidāts 7.Saeimai : [Jānis Porietis] // Rīgas Balss. - 1998. - 28.sept. - 5.lpp. : fotogr.

1459. Priekule Kristīne. Pateicamies visiem... : [kuri bija Eduarda Smiļģa 112.dzimšanas dienā] / Kristīne Priekule, Žanis Priekulis // Rīgas Balss. - 1998. - 1.dec. - 19.lpp.

Saturā pieminēti: Jānis Porietis, Gunārs Treimanis.

1460. Provinces romance / ar Alfreda Kalniņa Cēsu Mūzikas koledžas direktoru Jāni Porieti un viņa sievu Sniedzi sarunājas Olga Rimšāne // Skola un Ģimene. - 1998. - Nr.6. - 17.-20., 44.lpp. : fotogr. uz vāka un 1.lpp.

Saturā pieminēts tēvs [prof. Jānis Porietis].

1461. Senioru izglītošana : [par mācību kursiem Jēkabpilī "Sabiedrība un vecie cilvēki"] // Neatkarīgā Rīta Avīze. - 1998. - 27.maijs. - 5.lpp. - Paraksts: Zommere.

Saturā pieminēti: Kristians Rīss, Jānis Porietis u.c.

1462. Stalte Gita. "Vakar plkst.17 kultūras centrā "Ritums"..." : [par vīru kora "Tēvzeme" piecdesmitgadi] // Rīgas Balss. - 1998. - 21.okt. - 3.lpp. : fotogr. - (Hronika).

Saturā pieminēts Jānis Porietis.

1463. Sveicam mūsu profesoru Jāni Porieti! // Latvijas Pensionārs. - 1998. - Nr.6 (jūn.). - 1.lpp. : zīm.

1464. Valters H. LPF valdes locekļu tikšanās ar Labklājības ministru V.Makarovu 1998.gada 29.oktobrī // Latvijas Pensionārs. - 1998. - Nr.11 (nov.). - 5.lpp.

Saturā pieminēts Jānis Porietis.

1465. Vanzovičs Sandris. Rīgas dome maršē uz Saeimu : [par Rīgas domes deputātu vēlmi kandidēt 7.Saeimas vēlēšanās] // Neatkarīgā Rīta Avīze. - 1998. - 11.sept. - 1., 4.lpp. : fotogr.

Saturā pieminēti: Andris Bērziņš, Jānis Porietis u.c.

1466. Vilciņa Marta. Vīru korim "Tēvzeme" pusgadsimts // Neatkarīgā Rīta Avīze. - 1998. - 27.nov. - 8.lpp.

Saturā pieminēts Jānis Porietis.

1467. Index of Names // Who is Who in the Baltic States : Biographical Dictionary. - Riga : Publishing House of Valeri Belokon, 1998. - P.13-55.

41.lpp. uzrādīts Jānis Porietis.

1468. Memberes du Conseil General de L'EURAG // Rapport Annuel de L'EURAG 1998. - Autriche : EURAG, [1998]. - P.27-32.

Sarakstā Latvijas Pensionāru federācijas priekšsēdētājs Jānis Porietis.

1469. Members of the General Council // European Federation of the Elderly Annuel Report : 1998. - [Graz : EURAG, 1998]. - P.32-37.

Sarakstā Latvijas Pensionāru federācijas priekšsēdētājs Jānis Porietis.

1470. Porietis Jānis // Who is Who in the Baltic States : Biographical Dictionary. - Riga : Publishing House of Valeri Belokon, 1998. - P.454-455.

Teksts angļu valodā.

1999

1471. Apsveicam profesoru Jāni Porieti! // Latvijas Pensionārs. - 1999. - Nr.11 (nov.). - 2.lpp.

1471.a. Apvienojušies Vidzemes pensionāri : [par Vidzemes reģionālo pensionāru apvienību (VRPA)] // Lauku Avīze. – 1999. – 19.aug. – 6.lpp.

Saturā pieminēts Jānis Porietis.

1472. Bormanis Kārlis. Laikraksta "Latvijas Pensionārs"... : [pateicība par apsveikumiem gadu mijā] // Latvijas Pensionārs. - 1999. - Nr.2 (febr.). - 5.lpp.

Saturā pieminēts Jānis Porietis.

1473. Bormanis Kārlis. LPF darbības pamatmērķi // Latvijas pensionāru dzīve un darbība : pasaules veco ļaužu gadam veltītā brošūra sagatavota HELP AGE INTERNATIONAL projekta ietvaros / Latvijas Pensionāru federācija. - Rīga, 1999. - 19.-21.lpp.

Saturā pieminēts Jānis Porietis.

1474. Bormanis Kārlis. Pārdomas : [par mazo pensiju indeksāciju] // Latvijas Pensionārs. - 1999. - Nr.6 (jūn.). - 2.lpp.

Saturā pieminēts Jānis Porietis.

1475. Bricis Kalvis. Plašāku iespēju meklētājs / ar Valsts nekustamo īpašumu ģenerāldirektoru Kalvi Brici sarunājas Akvilina Liepiņa // Diena. - 1999. - 15.sept. - 16.lpp. : fotogr.

Saturā pieminēts Jānis Porietis.

1476. Centrālās un Austrumeiropas valstu ekonomiskās integrācijas problēmas : piektā ikgadējā un pirmā starptautiskā konference, 1999.gada 21.-22.maijs : [buklets] / Rēzeknes Augstskola. Ekonomikas fakultāte, Viļņas Universitāte. Tirdzniecības ekonomikas katedra. - Rēzekne : Rēzeknes Augstskola, 1999. - 12 lpp.

Orgkomitejas sastāvā: Jānis Porietis, Irēna Siliņeviča, Vija Strazdiņa.

1477. Čepānis A. Latvijas Republikas Saeimas priekšsēdētājs : [vēstule Jānim Porietim] // Latvijas pensionāru dzīve un darbība : pasaules veco ļaužu gadam veltītā brošūra sagatavota HELP AGE INTERNATIONAL projekta ietvaros / Latvijas Pensionāru federācija. – Rīga : [b.i.], 1999. - 42.lpp.

1478. Gailīte Daina. Par mūsu visu veselību : [preses konference Labklājības ministrijā] // Latvijas Vēstnesis. - 1999. - 7.apr. - 1., 2.lpp.

Saturā pieminēts Jānis Porietis.

1479. Izraksts no NVO Centra-Rīga Pagaidu valdes pirmās sēdes protokola // Latvijas pensionāru dzīve un darbība : pasaules veco ļaužu gadam veltītā brošūra sagatavota HELP AGE INTERNATIONAL projekta ietvaros / Latvijas Pensionāru federācija. – Rīga : [b.i.], 1999. - 40.-41.lpp.

Saturā pieminēts Jānis Porietis.

1480. Judina Dace. Smiļģis Rīgas Kamerteātrī : [atzīmējot teātra režisora Eduarda Smiļģa 113.dzimšanas dienu] // Rīgas Balss. - 1999. - 26.nov. - 14.lpp. : fotogr.

Saturā pieminēts Jānis Porietis.

1481. Kam tie vecie ļaudis der? // Latvijas Pensionārs. - 1999. - Nr.8 (aug.). - 3.lpp. - Paraksts: Pensionāru grupa no Rīgas, Saulkrastiem un Dobeles rajona.

Saturā pieminēts Jānis Porietis.

1482. Kārkliņa Inese. Šodien parakstīs valdības deklarāciju : [par ministru amatu kandidātiem, 2000.gada valdības deklarāciju un koalīcijas līgumu] // Neatkarīgā Rīta Avīze. - 1999. - 15.jūl. - 1., 3.lpp. : fotogr.

Saturā pieminēts Jānis Porietis.

1483. Krastiņš Oļģerts. Cik iztikuši esam dzīvojuši savā zemē : par iedzīvotāju dzīves līmeņa pētījumiem Latvijā no 1945. līdz 1995.gadam // Latvijas Vēstnesis. - 1999. - 4.jūn. - 1., 9.lpp. ; 16.jūn. - 4.lpp.

Saturā pieminēts Jānis Porietis.

1484. Krištopans Vilis. Godājamais Porieša kungs : [vēstule LPF priekšsēdētājam Jānim Porietim] // Latvijas Pensionārs. - 1999. - Nr.3 (marts). - 6.lpp.

1485. Krištopans Vilis. Latvijas Pensionāru federācijas priekšsēdētājam Jānim Porietim : [vēstule] // Latvijas Pensionārs. - 1999. - Nr.1 (janv.). - 3.lpp.

1486. Krištopans Vilis. [Vēstule Jānim Porietim] // Latvijas pensionāru dzīve un darbība : pasaules veco ļaužu gadam veltītā brošūra sagatavota HELP AGE INTERNATIONAL projekta ietvaros / Latvijas Pensionāru federācija. – Rīga : [b.i.], 1999. - 44.lpp.

1487. Kušķe Aija. Izskaidrojums vai psiholoģiskā apstrāde : [par izmaiņām pensiju likumā] // Latvijas Pensionārs. - 1999. - Nr.9 (sept.). - 2.lpp.

Saturā pieminēts Jānis Porietis.

1488. Kušķe Aija. "Izskaidrojums vai psiholoģiskā apstrāde" : [par paredzamajām izmaiņām pensiju likumā] // Latvijas pensionāru dzīve un darbība : pasaules veco ļaužu gadam veltītā brošūra sagatavota HELP AGE INTERNATIONAL projekta ietvaros / Latvijas Pensionāru federācija. – Rīga : [b.i.], 1999. - 14.lpp.

Saturā pieminēts Jānis Porietis.

1489. Lībermanis Georgs. Disertācija, kas saviļņoja sabiedrību : [saruna ar LU Ekonomikas un vadības fakultātes prof. G.Lībermani] / pierakst. Māra Sadovska // Universitātes Avīze. - 1999. - 22.febr. - 5.lpp. : fotogr.

Saturā pieminēts Jānis Porietis.

Tas pats: Universitātes Avīze : speciālizlaidums. – 1999. – sept. – 26.-27.lpp. : fotogr.

1490. Liepa Līvija. LPF Gulbenes apvienība // Latvijas pensionāru dzīve un darbība : pasaules veco ļaužu gadam veltītā brošūra sagatavota HELP AGE INTERNATIONAL projekta ietvaros / Latvijas Pensionāru federācija. - Rīga, 1999. - 27.-28.lpp.

Saturā pieminēts Jānis Porietis.

1491. Liepa Līvija. Pie Valsts prezidenta : [LPF pārstāvju tikšanās prezidenta pilī] // Latvijas pensionāru dzīve un darbība : pasaules veco ļaužu gadam veltītā brošūra sagatavota HELP AGE INTERNATIONAL projekta ietvaros / Latvijas Pensionāru federācija. – Rīga : [b.i.], 1999. - 43.lpp.

Saturā pieminēts Jānis Porietis.

1492. Liepa Līvija. Pieņemšanā pie valsts prezidentes // Latvijas Pensionārs. - 1999. - Nr.9 (sept.). - 2.lpp.

Saturā pieminēts Jānis Porietis.

1493. Liepa Līvija. Pieņemšanā pie valsts prezidentes // Latvijas pensionāru dzīve un darbība : pasaules veco ļaužu gadam veltītā brošūra sagatavota HELP AGE INTERNATIONAL projekta ietvaros / Latvijas Pensionāru federācija. – Rīga : [b.i.], 1999. - 9.-10.lpp.

Saturā pieminēts Jānis Porietis.

1494. LPF 3.kongresā 1997.gadā ievēlētie Domes un Valdes locekļi LPF Domes locekļi // Latvijas pensionāru dzīve un darbība : pasaules veco ļaužu gadam veltītā brošūra sagatavota HELP AGE INTERNATIONAL projekta ietvaros / Latvijas Pensionāru federācija. – Rīga : [b.i.], 1999. - 46.lpp.

Sarakstā minēts Jānis Porietis.

1495. LPF Valdes locekļi // Latvijas pensionāru dzīve un darbība : pasaules veco ļaužu gadam veltītā brošūra sagatavota HELP AGE INTERNATIONAL projekta ietvaros / Latvijas Pensionāru federācija. – Rīga : [b.i.], 1999. - 47.lpp.

Sarakstā minēts Jānis Porietis.

1496. LPF Valdes sēde // Latvijas Pensionārs. - 1999. - Nr.5 (maijs). - 2.lpp.

Saturā pieminēts Jānis Porietis.

1497. LPF Valdes sēdes 1999.gada 10.maija lēmums : [par zemo pensiju indeksāciju] // Latvijas Pensionārs. - 1999. - Nr.5 (maijs). - 3.lpp.

Saturā pieminēts Jānis Porietis.

1497.a. LU akadēmiskais personāls // Latvijas Universitātei – 80. – Rīga : LU, 1999. – 187.-219.lpp. : tab.

Sarakstā uzrādīts prof. Jānis Porietis.

1498. Manuprāt : [ieteikums Jānim Porietim aktivizēt pensionāru darbību] // Rīgas Balss. - 1999. - 20.jūl. - 18.lpp. - Paraksts: Edgars, pilsonis.

1499. Millers I. Latvijas Valsts Prezidenta kanceleja : [vēstule Jānim Porietim] // Latvijas pensionāru dzīve un darbība : pasaules veco ļaužu gadam veltītā brošūra sagatavota HELP AGE INTERNATIONAL projekta ietvaros / Latvijas Pensionāru federācija. – Rīga : [b.i.], 1999. - 41.-42.lpp.

1500. "Odin/Vita Latvija" projekts - liels atbalsts Latvijas vecajiem ļaudīm // Latvijas pensionāru dzīve un darbība : pasaules veco ļaužu gadam veltītā brošūra sagatavota HELP AGE INTERNATIONAL projekta ietvaros / Latvijas Pensionāru federācija. - Rīga, 1999. - 22.-23.lpp.

Saturā pieminēts Jānis Porietis.

1501. Paparde Inga. Pasaules pensionāru organizācijas sēde Rīgā : [Help Age Intenational Austrumeiropas un Viduseiropas valstu vadības grupas sēde] // Latvijas pensionāru dzīve un darbība : pasaules veco ļaužu gadam veltītā brošūra sagatavota HELP AGE INTERNATIONAL projekta ietvaros / Latvijas Pensionāru federācija. – Rīga : [b.i.], 1999. - 23.-24.lpp.

Publicēts arī: Nr.1506.

Saturā pieminēts Jānis Porietis.

1502. Paparde Inga. Pasaules pensionāru organizācijas sēde Rīgā : [Help Age International Austrumeiropas un Viduseiropas valstu vadības grupas sēde] // Neatkarīgā Rīta Avīze. - 1999. - 12.febr. - 5.lpp.

Saturā pieminēts Jānis Porietis.

1503. Paparde Inga. Pensionāri turpina protestēt : [pieprasa Jāņa Porieša atkāpšanos no amata] // Neatkarīgā Rīta Avīze. - 1999. - 1.jūn. - 6.lpp.

1504. Paparde Inga. Pensionāriem jāizvēlas pašiem : [par referendumu par pensiju likuma grozīšanu] // Neatkarīgā Rīta Avīze. - 1999. - 24.aug. - 1., 3.lpp.

Saturā pieminēti: Jānis Porietis, Juris Bojārs.

1505. Paparde Inga. Runās par iespējām rīkot protesta akcijas : [par iedzīvotāju sociālo drošību] // Neatkarīgā Rīta Avīze. - 1999. - 29.jūl. - 6.lpp.

Saturā pieminēts Jānis Porietis.

1506. Pavloviča Vilma. Vai š.g. maija "Latvijas Pensionāru" izlasīji? // Latvijas Pensionārs. - 1999. - Nr.6 (jūn.). - 2.lpp.

Saturā pieminēts Jānis Porietis.

1507. Pensionāri tiekas ar Valsts prezidentu : [problēmu apspriede] // Neatkarīgā Rīta Avīze. - 1999. - 27.marts. - 1.lpp.

Saturā pieminēts Jānis Porietis.

1508. Plato Dace. Prezidente aicina nepārsteigties ar lēmumu par pensijas vecumu / Dace Plato, Nellija Ločmele // Diena. - 1999. - 17.jūl. - 1., 4.lpp.

Saturā pieminēts Jānis Porietis.

1509. Plato Dace. Prezidente uzklausa viedokļus par Pensiju likuma grozījumiem // Diena. - 1999. - 24.aug. - 1., 4.lpp. : fotogr.

Saturā pieminēts Jānis Porietis.

1510. Plato Dace. Prezidents tiekas ar aktīvi dzīvojošiem pensionāriem : [akcijas "Aktīvas vecumdienas padara dzīvi labāku" ietvaros] // Diena. - 1999. - 27.marts. - 3.lpp. : fotogr.

Fotogrāfijā Jānis Porietis.

1511. Porietis Jānis // Kas ir kas Latvijā : 2000 : biogrāfiskā enciklopēdija = Who is Who in Latvia : 2000 = Кто есть Кто в Латвии : 2000. - Rīga : Valērija Belokoņa izdevniecība, 1999. - 308.lpp.

1512. Porietis Jānis // Kas ir kas Latvijā : 2000 : biogrāfiskā enciklopēdija = Who is Who in Latvia : 2000 = Кто есть Кто в Латвии : 2000. - Rīga : Valērija Belokoņa izdevniecība, 1999. - 643.lpp.

Teksts angļu valodā.

1513. Porietis Jānis // Kas ir kas Latvijas augstskolu profesoru asociācijā : (biogrāfiskais izdevums). – [Rīga] : LAPA, 1999. – 92.lpp. : fotogr.

1514. Puriņa R. Par pensionāru sociālo aizsardzību : [vēstule Jānim Porietim] // Latvijas Pensionārs. - 1999. - Nr.6 (jūn.). - 3.lpp.

1515. RTU senatoru maija lēmumi // Jaunais Inženieris. - 1999. - 28.jūn. - 3.-4., 9.-11., 14.lpp.

Saturā uzrādīts: Promocijas padome RTU P-09 piešķir ekonomikas doktora zinātnisko grādu LU habilitētajam ekonomikas doktoram Jānim Porietim.

1516. Rūja Valdis. Un katrs ir savā dvēselē mazliet aktieris... : [Eduarda Smiļģa dzimšanas dienai veltīts sarīkojums] // Latvijas Vēstnesis. - 1999. - 26.nov. - 7.lpp.

Saturā pieminēts Jānis Porietis.

1517. Salcēviča Astra. 1999.gads - Pasaules veco ļaužu gads // Latvijas Vēstnesis. - 1999. - 16.febr. - 6.lpp.

Saturā pieminēts Jānis Porietis.

1518. Straume Jānis. [Latvijas Republikas Saeimas priekšsēdētāja vēstule Jānim Porietim] // Latvijas pensionāru dzīve un darbība : pasaules veco ļaužu gadam

veltītā brošūra sagatavota HELP AGE INTERNATIONAL projekta ietvaros / Latvijas Pensionāru federācija. - Rīga, 1999. - 45.lpp.

1519. Svilpojošs vējš, dancojošs sniegs : [par konferenci "LATVENERGO privatizācijas tiesiskie aspekti" // Enerģētikas Vēstnesis. - 1999. - 11.febr. - 1.lpp. : fotogr.

Saturā pieminēts Jānis Porietis.

1520. Šics Mārtiņš. [Latvijas Republikas Valsts kancelejas pateicība Jānim Porietim par ziņojuma sagatavošanu ANO Pasaules sociālās attīstības galotņu konferencei] // Latvijas pensionāru dzīve un darbība : pasaules veco ļaužu gadam veltītā brošūra sagatavota HELP AGE INTERNATIONAL projekta ietvaros / Latvijas Pensionāru federācija. – Rīga : [b.i.], 1999. - 40.lpp.

1521. Šķēle Andris. [Latvijas Republikas Ministru Prezidenta vēstule Jānim Porietim] // Latvijas pensionāru dzīve un darbība : pasaules veco ļaužu gadam veltītā brošūra sagatavota HELP AGE INTERNATIONAL projekta ietvaros / Latvijas Pensionāru federācija. – Rīga : [b.i.], 1999. - 41.lpp.

1522. Ulmanis Guntis. Valsts prezidents - tiekoties ar pensionāriem : [akcijas "Aktīvas vecumdienas padara dzīvi labāku" ietvaros] // Latvijas Vēstnesis. - 1999. - 27.marts. - 1.lpp. : fotogr.

Saturā pieminēts Jānis Porietis.

1523. Valsts prezidents sarunā ar pensionāru pārstāvjiem // Latvijas Vēstnesis. - 1999. - 16.febr. - 6.lpp.

Saturā pieminēti: Jānis Porietis, Guntis Ulmanis.

1524. Vīķe-Freiberga Vaira. [Latvijas Valsts prezidentes pateicība Jānim Porietim par apsveikumu] // Latvijas Pensionārs. - 1999. - Nr.8 (aug.). - [1.] lpp.

1525. Vīķe-Freiberga Vaira. Latvijas Valsts prezidente : [pateicība Jānim Porietim par apsveikumu] // Latvijas pensionāru dzīve un darbība : pasaules veco ļaužu gadam veltītā brošūra sagatavota HELP AGE INTERNATIONAL projekta ietvaros / Latvijas Pensionāru federācija. – Rīga : [b.i.], 1999. - 9.lpp.

1526. Zaļakmene Zane. Porietis amatā paliks vismaz līdz oktobrim : [sakarā ar Latvijas Pensionāru federācijas priekšsēdētāja Jāņa Porieša atbilstības amatam apspriešanu federācijas domes sēdē] // Rīgas Balss. - 1999. - 25.maijs. - 3.lpp.

1527. Пориетис Янис // Kas ir kas Latvijā : 2000 : biogrāfiskā enciklopēdija = Who is Who in Latvia : 2000 = Кто есть Кто в Латвии : 2000. - Rīga : Valērija Belokoņa izdevniecība, 1999. - 1009.lpp.

——— 2000

1528. Bormanis Kārlis. LPF ārējo sakaru devums // Latvijas Pensionārs. - 2000. - Nr.3 (marts). - 4.-5.lpp.

Saturā pieminēts Jānis Porietis.

1529. Bormanis Kārlis. Seminārs "Veco ļaužu brīvprātīgais darbs" Narvā // Latvijas Pensionārs. - 2000. - Nr.3 (marts). - 7.lpp.

Saturā pieminēts Jānis Porietis.

1530. Brinkmane Ilze. "Tāds pats resgalis kā es" : [Jānis Porietis pievienojas pensionēto profesoru pulkam] // Universitātes Avīze. - 2000. - 15.febr. (Nr.8). - [1.] lpp. : fotogr.

1531. Cīrule Jugita. Pensionāri ar laiku pieradīšot pie bankomātiem : [VSAA un LPF rīko atklātās diskusijas neskaidro pensiju jautājumu risināšanai] // Rīgas Balss. - 2000. - 29.aug. : fotogr.

Saturā pieminēts Jānis Porietis.

1532. EURAG Ģenerālpadomē un kolokvijā // Latvijas Pensionārs. - 2000. - Nr.10 (okt.). - 7.lpp.

Saturā pieminēts Jānis Porietis.

1533. Favorskis A. LR Prezidentei V.Vīķei-Freibergas kundzei, LR Saeimas priekšsēdētājam J.Straumes kungam, LR Ministru Prezidentam A.Šķēles kungam, LR Labklājības Ministram R.Jurdža kungam, LPF priekšsēdētājam J.Porieša kungam / A.Favorskis, M.Ginters, E.Roze // Latvijas Pensionārs. - 2000. - Nr.2 (febr.). - 3.lpp. : fotogr. - (LPF 4.kongress).

1534. Ginters M. LR Ministru prezidentam A.Bērziņa kungam, LR Labklājības ministram A.Požarnova kungam, Latvijas Pensionāru federācijas priekšsēdētājam J.Porieša kungam : [vēstule] / M.Ginters, L.Roze // Latvijas Pensionārs. - 2000. - Nr.7 (jūl.). - 3.lpp.

1535. Ginters M. LUSA Diskusiju klubā // Latvijas Pensionārs. - 2000. - Nr.12 (dec.). - 4.lpp.

Saturā pieminēts Jānis Porietis.

1536. Grudule Lija. Šoreiz Siguldā / Lija Grudule, Līvija Liepa // Latvijas Pensionārs. - 2000. - Nr.8 (aug.). - [1.]-3.lpp. : fotogr.

Saturā pieminēts Jānis Porietis.

1537. Informācija : [par noslēgto Sadarbības līgumu starp VSAA un LPF] // Latvijas Pensionārs. - 2000. - Nr.8 (aug.). - 7.lpp.

Saturā pieminēts Jānis Porietis.

1538. Īsās ziņas : [gadu mijā nosūtīts apsveikums V.Vīķei-Freibergai] // Latvijas Pensionārs. - 2000. - Nr.12 (dec.). - 7.lpp.

Saturā pieminēts Jānis Porietis.

1539. Jelgavā - trešās paaudzes universitātē // Latvijas Pensionārs. - 2000. - Nr.10 (okt.). - 7.lpp.

Saturā pieminēts Jānis Porietis.

1540. Kalniņa Dzintra. Domu apmaiņa 20.novembra domes sēdē // Latvijas Pensionārs. - 2000. - Nr.12 (dec.). - 2.lpp.

Saturā pieminēts Jānis Porietis.

1541. Kalniņa Dzintra. Informācija par LPF valdes sēdi // Latvijas Pensionārs. - 2000. - Nr.11 (nov.). - 2.lpp.

Saturā pieminēts Jānis Porietis.

1542. Kalniņa Dzintra. Īsa informācija par LPF valdes sēdes darbu š.g. 12.jūnijā // Latvijas Pensionārs. - 2000. - Nr.7 (jūl.). - 8.lpp.

Saturā pieminēts Jānis Porietis.

1543. Kraukle Ginta. Aktīvs pensionārs ir vajadzīgs : [atgriežoties no LPF 4.kongresa] // Novadnieks (Preiļu raj.). - 2000. - 8.apr.

Saturā pieminēts Jānis Porietis.

1544. Kukule Sandra. No Latvijas Valsts prezidenta kancelejas : Latvijas Pensionāru federācijas priekšsēdētājam Jānim Porietim! // Latvijas Pensionārs. - 2000. - Nr.5 (maijs). - 5.lpp.

1545. Kušķe Aija. Informē LPF 4.kongresa orgkomitejas priekšsēdētāja Aija Kušķe // Latvijas Pensionārs. - 2000. - Nr.1 (janv.). - 3.lpp. - (Latvijas Pensionāru federācijas 4.kongress).

Saturā pieminēts Jānis Porietis.

1546. Kušķe Aija. LPF valdes 2000.gada 13.novembra lēmums par federācijas sadarbību ar Saeimu, valdību, Labklājības ministriju un vietējām pašvaldībām // Latvijas Pensionārs. - 2000. - Nr.11 (nov.). - 3.lpp.

Saturā pieminēts Jānis Porietis.

1547. Kušķe Aija. Par LPF domes un valdes locekļu līdzdalību sēdēs / A.Kušķe, V.Rancāne // Latvijas Pensionārs. - 2000. - Nr.3 (marts). - 8.lpp.

Saturā pieminēts Jānis Porietis.

1548. Lagzdiņš Edgars. Informē finansu komisija : ieskats padarītajā // Latvijas Pensionārs. - 2000. - Nr.2 (febr.). - 3.lpp. : fotogr. - (LPF 4.kongress).

Saturā pieminēts Jānis Porietis.

1549. "Latvijas Pensionārs" sveic Jāņos - atkārtoti ievēlēto LPF prezidentu - LPF galveno Jāni - LPF grožu turētāju - Jāni Porieti // Latvijas Pensionārs. - 2000. - Nr.6 (jūn.). - 1.lpp. : fotogr.

1550. Latvijas Pensionāru federācijas 4.kongresa lēmums // Latvijas Pensionārs. - 2000. - Nr.5 (maijs). - 6.-7.lpp.

Saturā pieminēts Jānis Porietis.

1551. Latvijas Pensionāru federācijas valdes sēdes 2000.gadā // Latvijas Pensionārs. - 2000. - Nr.5 (maijs). - 8.lpp.

Saturā pieminēts Jānis Porietis.

1552. Lībermanis Georgs. Eiropas Savienība un pensionāri // Neatkarīgā Rīta Avīze. - 2000. - 21.marts. - 2.lpp. : tab.

Saturā pieminēts Jānis Porietis.

1553. LPF 4.kongresā ievēlētā Dome ievēlēja LPF Valdi šādā sastāvā: Jānis Porietis u. c. // Latvijas Pensionārs. - 2000. - Nr.4 (apr.). - 4.lpp.

1554. LPF domes darba plāns 2001.gadam // Latvijas Pensionārs. - 2000. - Nr.11 (nov.). - 8.lpp.

Saturā pieminēts Jānis Porietis.

1555. Mangers-Anen Edmee. EURAG prezidentes Edmee Mangers-Anen apsveikums Latvijas Pensionāru federācijas 4.kongresam 2000.gada 29.martā / tulk. Mirdza Stiebriņa // Latvijas Pensionārs. - 2000. - Nr.4 (apr.). - 3.lpp.

Saturā pieminēts Jānis Porietis.

1556. Mūsu čaklākie korespondenti // Latvijas Pensionārs. - 2000. - Nr.3 (marts). - 3.lpp. - Paraksts: "Latvijas Pensionārs" redakcija.

Saturā pieminēts Jānis Porietis.

1557. Mūsu federācija - ENOV locekle // Latvijas Pensionārs. - 2000. - Nr.10 (okt.). - 7.lpp.

Saturā pieminēts Jānis Porietis.

1558. Paparde Inga. Aktīviem pensionāriem tikpat kā mājas arests : pensiju likuma grozījumu dēļ Latvijas valsts zaudē ne tikai speciālistus, bet arī sabiedrībā aktīvus ļaudis / Inga Paparde, Gundega Skagale, Daiga Bluķe // Neatkarīgā Rīta Avīze. - 2000. - 25.janv. - 3.lpp.

Saturā pieminēti: Jānis Porietis, Jānis Valdmanis, Jānis Kļaviņš u. c.

1559. Paparde Inga. Pensionāri aicina politiķus nepieļaut kļūdas : [par pensiju likumu] // Neatkarīgā Rīta Avīze. - 2000. - 30.marts. - [1.] lpp. : fotogr.

Saturā pieminēts Jānis Porietis.

1560. Rozeniece Aina. Ar Latvju zemes dziesmu - Austrijas ļaudīs / Aina Rozeniece, Arnis Blumbergs // Latvijas Vēstnesis. - 2000. - 26.maijs. - 1., 6.lpp. : fotogr.

Saturā pieminēts Jānis Porietis.

1561. Rozeniece Aina. Ar Latvju zemes dziesmu - Austrijas ļaudīs : kopā ar vīru kori "Tēvzeme" koncertbraucienā Vīnē, Zalcburgā un Grācā / Aina Rozeniece, Arnis Blumbergs // Latvijas Vēstnesis. - 2000. - 14.jūn. - 21.lpp. : fotogr.

Fotogrāfijā Jānis Porietis.

1562. Šaļimova Lilija. II Latvijas senioru dziesmu svētki : "Pasmel spēku Daugavā" (Z.Purvs) // Latvijas Pensionārs. - 2000. - Nr.8 (aug.). - 5.lpp.

Saturā pieminēts Jānis Porietis.

1563. Šaļimova Lilija. Saldū atklāts pensionāru Dienas centrs // Latvijas Pensionārs. - 2000. - Nr.12 (dec.). - 5.lpp. : fotogr.

Saturā pieminēts Jānis Porietis.

1564. Šmits J. Latvijas Pensionāru federācijai : [vēstule Jānim Porietim] // Latvijas Pensionārs. - 2000. - Nr.6 (jūn.). - 6.lpp.

1565. Verze Aina. Apspriede Labklājības ministrijā : citāti no stenogrammas // Latvijas Pensionārs. - 2000. - Nr.3 (marts). - 8.lpp.

Saturā pieminēts Jānis Porietis.

1566. Verze Aina. EURAG Vidus- un Austrumeiropas valstu darba grupas seminārā gūtās atziņas // Latvijas Pensionārs. - 2000. - Nr.6 (jūn.). - 7.lpp. : fotogr.

Saturā pieminēts Jānis Porietis.

1567. Verze Aina. LP Ministru prezidenta Andra Bērziņa un Labklājības ministra Andreja Požarnova tikšanās ar Latvijas Pensionāru federācijas pārstāvjiem // Latvijas Pensionārs. - 2000. - Nr.7 (jūl.). - 1.-2.lpp. : fotogr.

Saturā pieminēts Jānis Porietis.

1568. Verze Aina. LPF pensiju komisija informē : [par darbu pie likuma "Par Valsts pensijām"] // Latvijas Pensionārs. - 2000. - Nr.9 (sept.). - 2.lpp.

Saturā pieminēts Jānis Porietis.

1569. Verze Aina. Sabiedriskās politikas forumā // Latvijas Pensionārs. - 2000. - Nr.8 (aug.). - 3.lpp.

Saturā pieminēts Jānis Porietis.

1570. Verze Aina. Zemgales reģiona pensionāru apvienības paplašināta sēde Jēkabpilī // Latvijas Pensionārs. - 2000. - Nr.8 (aug.). - 4.lpp.

Saturā pieminēts Jānis Porietis.

1571. Vīķe-Freiberga Vaira. "Cilvēks kā es - ir un paliek tas, kas bijis visa sava mūža garumā" : [V.Vīķes-Freibergas uzruna Pensionāru federācijas ceturtajā kongresā 2000.gada 29.martā] // Latvijas Vēstnesis. - 2000. - 30.marts. - 1., 8.lpp. : fotogr.

Saturā pieminēts Jānis Porietis.

1572. Vīķe-Freiberga Vaira. Valsts Prezidentes Vairas Vīķes-Freibergas uzruna Latvijas Pensionāru federācijas ceturtajā kongresā Rīgā 2000.gada 29.martā // Latvijas Pensionārs. - 2000. - Nr.4 (apr.). - 1.-2.lpp. - (LPF 4.kongress).

Saturā pieminēts Jānis Porietis.

1573. Vīru dziedāšana, lai ieskanētos arī zvana mēle : [par vīru kora "Tēvzeme" rīkoto labdarības koncertu, vācot līdzekļus Jēkaba baznīcas zvanam] // Latvijas Vēstnesis. - 2000. - 28.nov. - 21.lpp.

Saturā pieminēti: Jānis Porietis, Raimonds Baltakmens, Modris Bakmanis u.c.

1574. Directory of NGOs // Nothing about us without us : Older people and decision-making in East and Central Europe. - London : Help Age International, 2000. - P.22-32. - (Chapter 6).

Sarakstā Jānis Porietis.

2001

1575. Āboltiņš Jānis. Televīzijā nejauši sastapu Universitātes katedras vadītāju Jāni Porieti // Jānis Porietis - mūsu laikabiedrs / Banku Augstskola, Latvijas Universitāte. - Rīga : [b.i.], 2001. - 76.lpp. - (Laikabiedru atmiņas, pārdomas, vērtējumi).

Pārpublicējums no: Āboltiņš Jānis. Biju biedrs, tagad kungs : [atmiņas]. - Rīga : Jakubāna un Hānberga bibliotēka, 1992. - 44.lpp.

1576. Aleksis Ojārs-Uldis. [Jānim Porietim 75.jubilejā] // Jānis Porietis - mūsu laikabiedrs / Banku Augstskola, Latvijas Universitāte. - Rīga : [b.i.], 2001. - 44.-45.lpp. - (Laikabiedru atmiņas, pārdomas, vērtējumi).

1577. Āliņš Alfons-Normunds. Mans apsveikums jubilāram : [Jānim Porietim] // Jānis Porietis - mūsu laikabiedrs / Banku Augstskola, Latvijas Universitāte. - Rīga : [b.i.], 2001. - 110.lpp. - (Laikabiedru atmiņas, pārdomas, vērtējumi).

1578. Baltakmens Raimonds. "Jānis Porietis - vīrs uz U..." // Jānis Porietis - mūsu laikabiedrs / Banku Augstskola, Latvijas Universitāte. - Rīga : [b.i.], 2001. - 82.lpp. - (Laikabiedru atmiņas, pārdomas, vērtējumi).

1579. Bērziņš Andris. Ministru prezidents : intervijā Latvijas Radio ceturtdien, 19.jūlijā : [par sociālajām problēmām] / intervē Aidis Tomsons // Latvijas Vēstnesis. - 2001. - 20.jūl. - 1., 25.lpp.

Saturā pieminēts Jānis Porietis.

1580. Bikse Veronika. Jāņa Porieša māka pievilināt kadrus... // Jānis Porietis - mūsu laikabiedrs / Banku Augstskola, Latvijas Universitāte. - Rīga : [b.i.], 2001. - 92.lpp. - (Laikabiedru atmiņas, pārdomas, vērtējumi).

1581. Bormanis Kārlis. Jānis Porietis - kas viņš ir? // Jānis Porietis - mūsu laikabiedrs / Banku Augstskola, Latvijas Universitāte. - Rīga : [b.i.], 2001. - 84.-85.lpp. - (Laikabiedru atmiņas, pārdomas, vērtējumi).

1582. Brigmane Baiba. [Jānim Porietim 75.jubilejā] // Jānis Porietis - mūsu laikabiedrs / Banku Augstskola, Latvijas Universitāte. - Rīga : [b.i.], 2001. - 52.lpp. - (Laikabiedru atmiņas, pārdomas, vērtējumi).

1583. Briķe Linda. [Jānim Porietim 75.jubilejā] / Linda Briķe, Elīna Berga // Jānis Porietis - mūsu laikabiedrs / Banku Augstskola, Latvijas Universitāte. - Rīga : [b.i.], 2001. - 101.lpp. - (Laikabiedru atmiņas, pārdomas, vērtējumi).

1584. Brinkmane Ilze. Profesors Jānis Porietis un LU laikraksts // Jānis Porietis - mūsu laikabiedrs / Banku Augstskola, Latvijas Universitāte. - Rīga : [b.i.], 2001. - 51.lpp. - (Laikabiedru atmiņas, pārdomas, vērtējumi).

1585. 9.oktobrī Eiropas Savienības Informācijas centrā : [par darba tikšanos] // Latvijas Pensionārs. - 2001. - Nr.10 (okt.). - 7.lpp.

Saturā pieminēts Jānis Porietis.

1586. Dille J. Pensionāri apmeklē Kurzemi : [Gulbenes pensionāri viesojās Ventspilī un skaistākajās Kurzemes vietās] // Dzirkstele (Gulbenes raj.). - 2001. - 12.jūl. - 2.lpp. - (Mums raksta).

Saturā pieminēts Jānis Porietis.

1587. Dovgjallo Georgs. [Jānim Porietim 75.jubilejā] // Jānis Porietis - mūsu laikabiedrs / Banku Augstskola, Latvijas Universitāte. - Rīga : [b.i.], 2001. - 127.lpp. - (Laikabiedru atmiņas, pārdomas, vērtējumi).

1588. Ērenštreits Teodors. Var iet kopā izlūkos! : [par Jāni Porieti] // Jānis Porietis - mūsu laikabiedrs / Banku Augstskola, Latvijas Universitāte. - Rīga : [b.i.], 2001. - 81.lpp. - (Laikabiedru atmiņas, pārdomas, vērtējumi).

1589. Ginters M. LUSA Diskusiju klubā // Latvijas Pensionārs. - 2001. - Nr.4 (apr.). - 7.lpp.

Saturā pieminēti: Jānis Porietis, Ivars Lācis.

1590. Grāvītis Oļģerts. [Jānim Porietim 75.jubilejā] // Jānis Porietis - mūsu laikabiedrs / Banku Augstskola, Latvijas Universitāte. - Rīga : [b.i.], 2001. - 60.-61.lpp. - (Laikabiedru atmiņas, pārdomas, vērtējumi).

1591. Gudriniece Emīlija. Vienmēr steidzīgs : [par Jāni Porieti] // Jānis Porietis - mūsu laikabiedrs / Banku Augstskola, Latvijas Universitāte. - Rīga : [b.i.], 2001. - 114.lpp. - (Laikabiedru atmiņas, pārdomas, vērtējumi).

1592. Guļajeva Zoja. [Jānim Porietim 75.jubilejā] // Jānis Porietis - mūsu laikabiedrs / Banku Augstskola, Latvijas Universitāte. - Rīga : [b.i.], 2001. - 57.lpp. - (Laikabiedru atmiņas, pārdomas, vērtējumi).

1593. Hānbergs Ēriks. [Jānim Porietim 75.jubilejā] // Jānis Porietis - mūsu laikabiedrs / Banku Augstskola, Latvijas Universitāte. - Rīga : [b.i.], 2001. - 46.lpp. - (Laikabiedru atmiņas, pārdomas, vērtējumi).

1594. Hermanis Voldemārs. Par Jāni Porieti // Jānis Porietis - mūsu laikabiedrs / Banku Augstskola, Latvijas Universitāte. - Rīga : [b.i.], 2001. - 46.-47.lpp. - (Laikabiedru atmiņas, pārdomas, vērtējumi).

1595. Igavens Māris. Lektora Māra Igavena atsauksme par Profesoru Jāni Porieti // Jānis Porietis - mūsu laikabiedrs / Banku Augstskola, Latvijas Universitāte. - Rīga : [b.i.], 2001. - 100.-101.lpp. - (Laikabiedru atmiņas, pārdomas, vērtējumi).

1596. [Īsziņa] : [par tikšanos ar A.Požarnovu] // Latvijas Pensionārs. - 2001. - Nr.3 (marts). - 8.lpp.

Saturā pieminēts Jānis Porietis.

1597. Jākobsone Veronika. [Jānim Porietim 75.jubilejā] // Jānis Porietis - mūsu laikabiedrs / Banku Augstskola, Latvijas Universitāte. - Rīga : [b.i.], 2001. - 110.lpp. - (Laikabiedru atmiņas, pārdomas, vērtējumi).

1598. [Jānim Porietim 75.jubilejā] // Jānis Porietis - mūsu laikabiedrs / Banku Augstskola, Latvijas Universitāte. - Rīga : [b.i.], 2001. - 92.-93.lpp. - (Laikabiedru atmiņas, pārdomas, vērtējumi). – Paraksts: Haļina [Haļina Aņisimova].

1599. [Jānim Porietim 75.jubilejā] // Jānis Porietis - mūsu laikabiedrs / Banku Augstskola, Latvijas Universitāte. - Rīga : [b.i.], 2001. - 119.lpp. - (Laikabiedru atmiņas, pārdomas, vērtējumi). - Paraksts: Skaidrīte.

1600. [Jānim Porietim 75.jubilejā] // Jānis Porietis - mūsu laikabiedrs / Banku Augstskola, Latvijas Universitāte. - Rīga : [b.i.], 2001. - 95.lpp. - (Laikabiedru atmiņas, pārdomas, vērtējumi). - Paraksts: Tavi Katrīna un Žanis Priekuļi.

1601. Jānis Porietis - mūsu laikabiedrs / Banku Augstskola, Latvijas Universitāte. - Rīga : [b.i.], 2001. - 145 lpp. : il.

1602. Jansons Andris. [Jānim Porietim 75.jubilejā] // Jānis Porietis - mūsu laikabiedrs / Banku Augstskola, Latvijas Universitāte. - Rīga : [b.i.], 2001. - 79.lpp. - (Laikabiedru atmiņas, pārdomas, vērtējumi).

1603. Jaunsleinis Andris. Atzinībā profesoram Jānim Porietim // Jānis Porietis - mūsu laikabiedrs / Banku Augstskola, Latvijas Universitāte. - Rīga : [b.i.], 2001. - 101.-102.lpp. - (Laikabiedru atmiņas, pārdomas, vērtējumi).

1604. Kalāne Anna. [Jānim Porietim 75.jubilejā] // Jānis Porietis - mūsu laikabiedrs / Banku Augstskola, Latvijas Universitāte. - Rīga : [b.i.], 2001. - 114.-115.lpp. - (Laikabiedru atmiņas, pārdomas, vērtējumi).

1605. Kalniņa Dzintra. Atmiņas : [par Jāni Porieti] // Jānis Porietis - mūsu laikabiedrs / Banku Augstskola, Latvijas Universitāte. - Rīga : [b.i.], 2001. - 80.lpp. - (Laikabiedru atmiņas, pārdomas, vērtējumi).

1606. Kalniņa Dzintra. Informācija par LPF valdes kārtējo sēdi // Latvijas Pensionārs. - 2001. - Nr.2 (febr.). - 2.lpp.

Saturā pieminēts Jānis Porietis.

1607. Kalniņa Dzintra. Ķīmiķiem nepieciešama piemaksa pie pensijām // Latvijas Pensionārs. - 2001. - Nr.12 (dec.). - 3.lpp.

Saturā pieminēts Jānis Porietis.

1608. Kalniņa Dzintra. LPF domes sēdē 26.februārī // Latvijas Pensionārs. - 2001. - Nr.3 (marts). - 2.lpp.

Saturā pieminēts Jānis Porietis.

1609. Kalniņa Dzintra. Paplašinās LPF starptautiskie sakari : [pārskats par darbību 2000.gadā] // Latvijas Pensionārs. - 2001. - Nr.4 (apr.). - 7.lpp.

Saturā pieminēts Jānis Porietis.

1610. Kalniņa Dzintra. Sapulces norise : [2001.gada 28.septembrī] // Latvijas Pensionārs. - 2001. - Nr.10 (okt.). - 2.lpp.

Saturā pieminēts Jānis Porietis.

1611. Kalniņa Dzintra. Vidzemes novada pensionāru apvienību pārstāvji dalās pieredzē par pensionāru sociālo aprūpi // Latvijas Pensionārs. - 2001. - Nr.3 (marts). - 8.lpp.

Saturā pieminēts Jānis Porietis.

1612. Kaniņa Vija. Jānim Porietim : [apsveikums 75.jubilejā] // Jānis Porietis - mūsu laikabiedrs / Banku Augstskola, Latvijas Universitāte. - Rīga : [b.i.], 2001. - 97.lpp. - (Laikabiedru atmiņas, pārdomas, vērtējumi).

1613. Kārkliņa Mērija. [Jānim Porietim 75.jubilejā] // Jānis Porietis - mūsu laikabiedrs / Banku Augstskola, Latvijas Universitāte. - Rīga : [b.i.], 2001. - 115.lpp. - (Laikabiedru atmiņas, pārdomas, vērtējumi).

1614. Kehre Maira. [Jānim Porietim 75.jubilejā] // Jānis Porietis - mūsu laikabiedrs / Banku Augstskola, Latvijas Universitāte. - Rīga : [b.i.], 2001. - 68.lpp. - (Laikabiedru atmiņas, pārdomas, vērtējumi).

1615. Kesnere Rūta. Tai dzīves laikā zem saules visi cilvēki vien esam : Ministru prezidents un pensionāru priekšstāvis - meklējot saprašanos sociālajos jautājumos // Latvijas Vēstnesis. - 2001. - 20.jūl. - 1.lpp. : fotogr.

Saturā pieminēti: LPF priekšsēdētājs Jānis Porietis, premjerministrs Andris Bērziņš.

1616. Krastiņš Oļģerts. "Kalnā kāpēja gadi" : [par žurnālu "Kalnā kāpējs"] // Jānis Porietis - mūsu laikabiedrs / Banku Augstskola, Latvijas Universitāte. - Rīga : [b.i.], 2001. - 82.-83.lpp. - (Laikabiedru atmiņas, pārdomas, vērtējumi).

Saturā pieminēts Jānis Porietis.

1617. Kravinska Rita. Atmiņas par manu fakultātes dekānu parevidējot... : [Jānim Porietim 75.jubilejā] // Jānis Porietis - mūsu laikabiedrs / Banku Augstskola, Latvijas Universitāte. - Rīga : [b.i.], 2001. - 59.lpp. - (Laikabiedru atmiņas, pārdomas, vērtējumi).

1618. Krūmiņš Juris. Jānis Porietis // Jānis Porietis - mūsu laikabiedrs / Banku Augstskola, Latvijas Universitāte. - Rīga : [b.i.], 2001. - 99.lpp. - (Laikabiedru atmiņas, pārdomas, vērtējumi).

1619. Kubliņš Jānis. [Jānim Porietim 75.jubilejā] // Jānis Porietis - mūsu laikabiedrs / Banku Augstskola, Latvijas Universitāte. - Rīga : [b.i.], 2001. - 99.-100.lpp. - (Laikabiedru atmiņas, pārdomas, vērtējumi).

1620. Kušķe Aija. [Jānim Porietim 75.jubilejā] // Jānis Porietis - mūsu laikabiedrs / Banku Augstskola, Latvijas Universitāte. - Rīga : [b.i.], 2001. - 78.-79.lpp. - (Laikabiedru atmiņas, pārdomas, vērtējumi).

1621. Langenfelds Gatis. Manas domas par Jāni Porieti // Jānis Porietis - mūsu laikabiedrs / Banku Augstskola, Latvijas Universitāte. - Rīga : [b.i.], 2001. - 145.lpp. - (Laikabiedru atmiņas, pārdomas, vērtējumi).

1622. Lasmane Valērija. Pavisam mazas atmiņas par Jāni Porieti // Jānis Porietis - mūsu laikabiedrs / Banku Augstskola, Latvijas Universitāte. - Rīga : [b.i.], 2001. - 123.-125.lpp. - (Laikabiedru atmiņas, pārdomas, vērtējumi).

1623. Latvijas Augstākajai Padomei. Kopija - masu informācijas līdzekļu redakcijām : [par Jāni Porieti] // Jānis Porietis - mūsu laikabiedrs / Banku Augstskola, Latvijas Universitāte. - Rīga : [b.i.], 2001. - 43.lpp. - (Laikabiedru atmiņas, pārdomas, vērtējumi). - Paraksts: Tautas vīru kora "Tēvzeme" dziedātāji un kora mākslinieciskā vadība.

1624. Latvijas Pensionāru federācijas (LPF) valdes 2001.gada 27.augusta lēmums par sadarbību ar Valsts Prezidenti, Saeimu, Valdību un Labklājības ministriju : pieņemts, pamatojoties uz priekšsēdētāja Jāņa Porieša ziņojumu // Latvijas Pensionārs. - 2001. - Nr.9 (sept.). - 3.lpp.

1625. Latvijas Pensionāru federācijas valdes locekļi un viņu pienākumu sadalījums // Latvijas Pensionārs. - 2001. - Nr.1 (janv.). - 6.lpp.

Saturā pieminēts Jānis Porietis.

1626. Lejiete Vija. [Jānim Porietim 75.jubilejā] // Jānis Porietis - mūsu laikabiedrs / Banku Augstskola, Latvijas Universitāte. - Rīga : [b.i.], 2001. - 47.-48.lpp. : fotogr. - (Laikabiedru atmiņas, pārdomas, vērtējumi).

1627. Liebscher Maija. [Jānim Porietim 75.jubilejā] / Maija Liebscher, Lutz Liebscher // Jānis Porietis - mūsu laikabiedrs / Banku Augstskola, Latvijas Universitāte. - Rīga : [b.i.], 2001. - 87.lpp. - (Laikabiedru atmiņas, pārdomas, vērtējumi).

1628. Liepa Līvija. Mūsu Profesoram 75! : [Jānim Porietim] // Jānis Porietis - mūsu laikabiedrs / Banku Augstskola, Latvijas Universitāte. - Rīga : [b.i.], 2001. - 95.lpp. - (Laikabiedru atmiņas, pārdomas, vērtējumi).

1629. Lulle Aija. Rīgā dimdēs jauns zvans : [par Svētā Jēkaba katedrāles torņa atjaunoto zvanu] // Neatkarīgā Rīta Avīze. - 2001. - 22.jūn. - 1., 5.lpp. : fotogr.

Fotogrāfijā starp pārējiem vīru kora "Tēvzeme" dalībniekiem redzams Jānis Porietis.

1630. Lune Evita. [Jānim Porietim 75.jubilejā] // Jānis Porietis - mūsu laikabiedrs / Banku Augstskola, Latvijas Universitāte. - Rīga : [b.i.], 2001. - 117.-118.lpp. - (Laikabiedru atmiņas, pārdomas, vērtējumi).

1631. Lupiķe Laima. Profesoram Jānim Porietim 75 // Jānis Porietis - mūsu laikabiedrs / Banku Augstskola, Latvijas Universitāte. - Rīga : [b.i.], 2001. - 53., 55.lpp. : fotogr. - (Laikabiedru atmiņas, pārdomas, vērtējumi).

1632. Markots Aivars. Jūsu sāpe un ticība // Jānis Porietis - mūsu laikabiedrs / Banku Augstskola, Latvijas Universitāte. - Rīga : [b.i.], 2001. - 56.lpp. - (Laikabiedru atmiņas, pārdomas, vērtējumi).

Fragmenti pārpublicēti no Jānim Porietim veltītā raksta: Padomju Students. - 1986. - 20.febr. – Nr.19 (1561).

1633. Miķelsons Juris. [Jānim Porietim 75.jubilejā] // Jānis Porietis - mūsu laikabiedrs / Banku Augstskola, Latvijas Universitāte. - Rīga : [b.i.], 2001. - 105.lpp. - (Laikabiedru atmiņas, pārdomas, vērtējumi).

1634. Nē - antidemokrātiskiem nodomiem! // Jānis Porietis - mūsu laikabiedrs / Banku Augstskola, Latvijas Universitāte. - Rīga : [b.i.], 2001. - 43.-44.lpp. - (Laikabiedru atmiņas, pārdomas, vērtējumi). - Paraksts: Tautas vīru kora "Tēvzeme" dalībnieki.

Par Jāni Porieti.

1635. Nīgals Artis. Latvijas dalība Eiropas Savienībā: ne tikai valdības, bet visas sabiedrības mērķis // Latvijas Vēstnesis. - 2001. - 22.febr. - 19.lpp. : fotogr. - (Mēs un Eiropa).

Saturā pieminēts Jānis Porietis.

1636. Niklass Māris. Profesors - protežētājs : [Jānis Porietis] // Jānis Porietis - mūsu laikabiedrs / Banku Augstskola, Latvijas Universitāte. - Rīga : [b.i.], 2001. - 102.-103.lpp. : fotogr. - (Laikabiedru atmiņas, pārdomas, vērtējumi).

1637. Padomes sastāvs // Eiropas Kustība Latvijā : 2000.gada pārskats. - [Rīga] : Eiropas Kustība Latvijā, 2001. - 12.lpp.

Sarakstā Jānis Porietis.

1638. [Par Jāņa Porieša sadarbību ar iepriekšējo Valsts prezidentu Gunti Ulmani un pašreizējo prezidenti Vairu Vīķi-Freibergu] // Jānis Porietis - mūsu laikabiedrs / Banku Augstskola, Latvijas Universitāte. - Rīga : [b.i.], 2001. - 77.lpp. : il. - (Laikabiedru atmiņas, pārdomas, vērtējumi).

1639. Pelkaus E. Studentu biedrība *Fraternitas Rusticiana* 2001.gadā // Akadēmiskā Dzīve. - 2001. - Nr.41. - 106.lpp. : fotogr.

Fotogrāfijā LPF priekšsēdētājs Jānis Porietis.

1640. Pirksts Visvaldis. Jānis Porietis - no gadsimta vidus līdz tūkstošgades maiņai : [Jānim Porietim 75.jubilejā] // Jānis Porietis - mūsu laikabiedrs / Banku

Augstskola, Latvijas Universitāte. - Rīga : [b.i.], 2001. - 63.-67.lpp. - (Laikabiedru atmiņas, pārdomas, vērtējumi).

1641. Preisa Dace. Pensionāri mītiņu atliek : [par priekšlaicīgu pensionēšanos, strādājošo pensiju atjaunošanu un pensiju indeksāciju] // Neatkarīgā Rīta Avīze. - 2001. - 31.jūl. : fotogr.

Saturā pieminēts Jānis Porietis.

1642. Priekšlaicīgas pensionēšanās iespējas "nespīd" : [par grozījumiem likumā "Par valsts pensijām"] / sagat. Ilze Korņeva // Rīgas Balss. - 2001. - 30.jūl. - 20.lpp.

Saturā pieminēts Jānis Porietis.

1643. Punculs Juris. Jānim Porietim - 75! // Jānis Porietis - mūsu laikabiedrs / Banku Augstskola, Latvijas Universitāte. - Rīga : [b.i.], 2001. - 118.-119.lpp. - (Laikabiedru atmiņas, pārdomas, vērtējumi).

1644. Putniņš Pauls. [Jānim Porietim 75.jubilejā] // Jānis Porietis - mūsu laikabiedrs / Banku Augstskola, Latvijas Universitāte. - Rīga : [b.i.], 2001. - 59.-60.lpp. - (Laikabiedru atmiņas, pārdomas, vērtējumi).

1645. Radinieku domas par mūsu jubilāru : [mazmeita Laura Poriete, vedekla Sniedze Poriete, Jānis Klētnieks u.c. par Jāni Porieti] // Jānis Porietis - mūsu laikabiedrs / Banku Augstskola, Latvijas Universitāte. - Rīga : [b.i.], 2001. - 128.-135.lpp. : fotogr. - (Laikabiedru atmiņas, pārdomas, vērtējumi).

1646. Razma Inita. [Jānim Porietim 75.jubilejā] // Jānis Porietis - mūsu laikabiedrs / Banku Augstskola, Latvijas Universitāte. - Rīga : [b.i.], 2001. - 110.-111.lpp. - (Laikabiedru atmiņas, pārdomas, vērtējumi).

1647. Rikšis Visvaldis. Kādu esmu redzējis Jāni Porieti // Jānis Porietis - mūsu laikabiedrs / Banku Augstskola, Latvijas Universitāte. - Rīga : [b.i.], 2001. - 45.lpp. - (Laikabiedru atmiņas, pārdomas, vērtējumi).

1648. Rūja Valdis. Ziemassvētkus gaidot Latvijas Pensionāru federācijas priekšsēdim Jānim Porietim : [dzejolis] // Jānis Porietis - mūsu laikabiedrs / Banku Augstskola, Latvijas Universitāte. - Rīga : [b.i.], 2001. - 94.-95.lpp. - (Laikabiedru atmiņas, pārdomas, vērtējumi).

1649. Samulis Edvīns. [Jānim Porietim 75.jubilejā] // Jānis Porietis - mūsu laikabiedrs / Banku Augstskola, Latvijas Universitāte. - Rīga : [b.i.], 2001. - 61.lpp. - (Laikabiedru atmiņas, pārdomas, vērtējumi).

1650. Silineviča Irēna. Par profesoru Jāni Porieti // Jānis Porietis - mūsu laikabiedrs / Banku Augstskola, Latvijas Universitāte. - Rīga : [b.i.], 2001. - 50.-51.lpp. - (Laikabiedru atmiņas, pārdomas, vērtējumi).

1651. Sproģe Gunta. Arī profesori ir tikai Cilvēki : [par Jāni Porieti] // Jānis Porietis - mūsu laikabiedrs / Banku Augstskola, Latvijas Universitāte. - Rīga : [b.i.], 2001. - 104.-105.lpp. - (Laikabiedru atmiņas, pārdomas, vērtējumi).

1652. Strazdiņa Vija. Runā Rēzekne... : [Jānim Porietim 75.jubilejā] // Jānis Porietis - mūsu laikabiedrs / Banku Augstskola, Latvijas Universitāte. - Rīga : [b.i.], 2001. - 58.lpp. - (Laikabiedru atmiņas, pārdomas, vērtējumi).

1653. Sviķis Zigurds. Par jauneklīgo profesoru... : [par Jāni Porieti] // Jānis Porietis - mūsu laikabiedrs / Banku Augstskola, Latvijas Universitāte. - Rīga : [b.i.], 2001. - 111.-112.lpp. - (Laikabiedru atmiņas, pārdomas, vērtējumi).

1654. Šaplaks Valdis. Profesoram Jānim Porietim!!! : [75.jubilejā] // Jānis Porietis - mūsu laikabiedrs / Banku Augstskola, Latvijas Universitāte. - Rīga : [b.i.], 2001. - 62.lpp. - (Laikabiedru atmiņas, pārdomas, vērtējumi).

1655. Šavrina Baiba. [Jānim Porietim 75.jubilejā] // Jānis Porietis - mūsu laikabiedrs / Banku Augstskola, Latvijas Universitāte. - Rīga : [b.i.], 2001. - 108. -109.lpp. - (Laikabiedru atmiņas, pārdomas, vērtējumi).

1656. Šēnfelde Maija. [Jānim Porietim 75.jubilejā] / Maija Šēnfelde, Juris Saulītis, Viktors Nešpors // Jānis Porietis - mūsu laikabiedrs / Banku Augstskola, Latvijas Universitāte. - Rīga : [b.i.], 2001. - 119.lpp. - (Laikabiedru atmiņas, pārdomas, vērtējumi).

1657. Škutāne Lilija. Apsveicam! : [dzejolis Jānim Porietim 75.jubilejā] // Jānis Porietis - mūsu laikabiedrs / Banku Augstskola, Latvijas Universitāte. - Rīga : [b.i.], 2001. - 104.lpp. - (Laikabiedru atmiņas, pārdomas, vērtējumi).

1658. Tā gadās arī profesoriem... : [par Jāni Porieti] // Jānis Porietis - mūsu laikabiedrs / Banku Augstskola, Latvijas Universitāte. - Rīga : [b.i.], 2001. - 91.lpp. - (Laikabiedru atmiņas, pārdomas, vērtējumi). – Paraksts: Katedras hronists

1659. Tautfrontietis un zemessargs : [par Jāni Porieti] // Jānis Porietis - mūsu laikabiedrs / Banku Augstskola, Latvijas Universitāte. - Rīga : [b.i.], 2001. - 39.lpp. - (Laikabiedru atmiņas, pārdomas, vērtējumi).

1660. Ulmanis Guntis. [Par Jāni Porieti] // Jānis Porietis - mūsu laikabiedrs / Banku Augstskola, Latvijas Universitāte. - Rīga : [b.i.], 2001. - 74.-75.lpp. : fotogr. - (Laikabiedru atmiņas, pārdomas, vērtējumi).

Fragments no Latvijas Universitātes Ekonomikas un juridiskās fakultātes kādreizējā studenta, vēlākā atjaunotās Latvijas pirmā Valsts Prezidenta Gunta Ulmaņa 1996.gadā izdotās grāmatas "No Tevis jau neprasa daudz", 125.,126.lpp.

1661. Upmalis Arnolds. Sirmu ozolu saknes spēcina : [par Jāni Porieti] // Jānis Porietis - mūsu laikabiedrs / Banku Augstskola, Latvijas Universitāte. - Rīga : [b.i.], 2001. - 125.-126.lpp. - (Laikabiedru atmiņas, pārdomas, vērtējumi).

1662. Vadziņš Voldemārs. Pensionāru prieka diena "Visbijā" : [par Kurzemes un Zemgales pensionāru izklaidi klubā "Visbija" Talsos] // Talsu Vēstis. - 2001. - 15.maijs. - 1.lpp. : fotogr.

Saturā pieminēts Jānis Porietis.

1663. Vasermanis Edgars. [Jānim Porietim 75.jubilejā] / Edgars Vasermanis, Veronika Bikse, Maija Dzelmīte, Marija Volodina, Daira Barānova, Georgs Lībermanis, Vadims Ivaščuks, Haļina Aņisimova // Jānis Porietis - mūsu laikabiedrs / Banku Augstskola, Latvijas Universitāte. - Rīga : [b.i.], 2001. - 92.lpp. - (Laikabiedru atmiņas, pārdomas, vērtējumi).

1664. Vecumniece Venta. [Jānim Porietim 75.jubilejā] // Jānis Porietis - mūsu laikabiedrs / Banku Augstskola, Latvijas Universitāte. - Rīga : [b.i.], 2001. - 122.-123.lpp. - (Laikabiedru atmiņas, pārdomas, vērtējumi).

1665. Verze Aina. Jānis Porietis... Kas ir šis smaidošais un nemitīgi steidzīgais, gadu sidrabā rotātais cilvēks? : [75.jubilejā] // Jānis Porietis - mūsu laikabiedrs / Banku Augstskola, Latvijas Universitāte. - Rīga : [b.i.], 2001. - 72.-73.lpp. : fotogr. - (Laikabiedru atmiņas, pārdomas, vērtējumi).

1666. Verze Aina. Ko mums nozīmē Eiropas Savienība? // Latvijas Pensionārs. - 2001. - Nr.11 (nov.). - 3.lpp.

Saturā pieminēts Jānis Porietis.

1667. Viesis Arnolds. Ekonomika, vēsture, metodoloģija // Universitātes Avīze. - 2001. - 4.jūn. - 2.lpp. : fotogr.

Saturā pieminēts Jānis Porietis.

1668. Viesis Arnolds. Mums visiem jāmācās no vēstures! // Porietis Jānis. Ekonomika. Vēsture. Metodoloģija : lekciju konspekti : Latvijas ekonomikas vēsture : pasaules ekonomika : ekonomikas teorijas pielietošanas metodoloģija : zinātniskie, metodiskie un publicistiskie raksti. - Rīga : [b.i.], 2001. - 9.lpp.

Saturā pieminēts Jānis Porietis.

1669. Visockis Leons. Jaukie studiju gadi! : [par Jāni Porieti] // Jānis Porietis - mūsu laikabiedrs / Banku Augstskola, Latvijas Universitāte. - Rīga : [b.i.], 2001. - 57.-58.lpp. - (Laikabiedru atmiņas, pārdomas, vērtējumi).

1670. Višņakovs Jānis. Ļoti cienījamajam profesoram Jānim Porietim : [75.jubilejā] // Jānis Porietis - mūsu laikabiedrs / Banku Augstskola, Latvijas Universitāte. - Rīga : [b.i.], 2001. - 126.-127.lpp. - (Laikabiedru atmiņas, pārdomas, vērtējumi).

1671. Volkova Tatjana. Priekšvārds // Jānis Porietis - mūsu laikabiedrs / Banku Augstskola, Latvijas Universitāte. - Rīga : [b.i.], 2001. - 5.-9.lpp.

Saturā pieminēts Jānis Porietis.

1672. Volkova Tatjana. Priekšvārds : [par profesoru Jāni Porieti] // Porietis Jānis. Ekonomika. Vēsture. Metodoloģija : lekciju konspekti : Latvijas ekonomikas vēsture : pasaules ekonomika : ekonomikas teorijas pielietošanas metodoloģija : zinātniskie, metodiskie un publicistiskie raksti. - Rīga : [b.i.], 2001. - 5.-8.lpp.

1673. Voroņecka Monika. Līvānu pensionāri svin savas organizācijas 5 gadu jubileju // Latvijas Pensionārs. - 2001. - Nr.2 (febr.). - 3.lpp.

Saturā pieminēts Jānis Porietis.

1674. Zaķis Juris. Par ko esmu pārliecinājies un par ko esmu pārliecināts : [par Jāni Porieti] // Jānis Porietis - mūsu laikabiedrs / Banku Augstskola, Latvijas Universitāte. - Rīga : [b.i.], 2001. - 48.-49.lpp. - (Laikabiedru atmiņas, pārdomas, vērtējumi).

1675. Zujeva Zofija. Sveicu profesoru Jāni Porieti Lielajā Jubilejā! // Jānis Porietis - mūsu laikabiedrs / Banku Augstskola, Latvijas Universitāte. - Rīga : [b.i.], 2001. - 85.-86.lpp. - (Laikabiedru atmiņas, pārdomas, vērtējumi).

1676. Arbaciauskiene Nijole. [Jānim Porietim 75.jubilejā] // Jānis Porietis - mūsu laikabiedrs / Banku Augstskola, Latvijas Universitāte. - Rīga : [b.i.], 2001. - 55.-56.lpp. - (Laikabiedru atmiņas, pārdomas, vērtējumi).

1677. Dressler Rolf Christian. [Jānim Porietim] // Jānis Porietis - mūsu laikabiedrs / Banku Augstskola, Latvijas Universitāte. - Rīga : [b.i.], 2001. - 88.lpp. - (Laikabiedru atmiņas, pārdomas, vērtējumi).

1678. Hinchliff Paul. [Jānim Porietim 75.jubilejā] // Jānis Porietis - mūsu laikabiedrs / Banku Augstskola, Latvijas Universitāte. - Rīga : [b.i.], 2001. - 42.lpp. - (Laikabiedru atmiņas, pārdomas, vērtējumi).

1679. Hymne an Janis // Jānis Porietis - mūsu laikabiedrs / Banku Augstskola, Latvijas Universitāte. - Rīga : [b.i.], 2001. - 90.-91.lpp. - (Laikabiedru atmiņas, pārdomas, vērtējumi). - Paraksts: von Inge H., Inge L., Wilfried H., Wolfgang L.

1680. Kaske Volker. [Jānim Porietim] // Jānis Porietis - mūsu laikabiedrs / Banku Augstskola, Latvijas Universitāte. - Rīga : [b.i.], 2001. - 89.lpp. - (Laikabiedru atmiņas, pārdomas, vērtējumi).

Rokraksta pārpublicējums.

1681. Kogerman Aili. Janis Porietis - Europensioner // Jānis Porietis - mūsu laikabiedrs / Banku Augstskola, Latvijas Universitāte. - Rīga : [b.i.], 2001. - 52.-53.lpp. - (Laikabiedru atmiņas, pārdomas, vērtējumi).

1682. Mullen Elizabeth K. (Bette). [Jānim Porietim 75.jubilejā] // Jānis Porietis - mūsu laikabiedrs / Banku Augstskola, Latvijas Universitāte. - Rīga : [b.i.], 2001. - 62.-63.lpp. - (Laikabiedru atmiņas, pārdomas, vērtējumi).

1683. Placher Zdenek. [Jānim Porietim 75.jubilejā] // Jānis Porietis - mūsu laikabiedrs / Banku Augstskola, Latvijas Universitāte. - Rīga : [b.i.], 2001. - 68.lpp. - (Laikabiedru atmiņas, pārdomas, vērtējumi).

1684. Seminaril "Eakate eneseabi ja vabatahtlik too uhiskonna kasukas Narvas" // Aktiivne eakas on varandus : Eesti Pensionaride Liidu kumme aastat. - Tallinn, 2001. - P.20 : fotogr.

Fotogrāfijā Jānis Porietis.

1685. Sonavotud // Aktiivne eakas on varandus : Eesti Pensionaride Liidu kumme aastat. - Tallinn, 2001. - P.27.-28.

Saturā pieminēts Jānis Porietis.

1686. Tresenreuter Käte. "Congratulations from Berlin..." : [Jānim Porietim 75.jubilejā] / Käte Tresenreuter, Jean Mangers // Jānis Porietis - mūsu laikabiedrs / Banku Augstskola, Latvijas Universitāte. - Rīga : [b.i.], 2001. - 113.-114.lpp. - (Laikabiedru atmiņas, pārdomas, vērtējumi).

1687. "Вести Сегодня" поздравляет с днлм рождения // Вести Сегодня. - 2001. - 20 февр. - С.10.

Saturā pieminēti: Jānis Porietis, Leons Bojārs u.c.

1688. Люди пожилого возраста и принятие решений в странах Восточной и Центральной Европы. - London : HelpAge International, 2001. - 54 с.

Saturā pieminēts Jānis Porietis.

2002

1689. Aiviekstes pagasts // Latvijas enciklopēdija : 5 sēj. - Rīga : SIA "Valērija Belokoņa izdevniecība", 2002. - 1.sēj.: A-Cēsu. - 89.lpp.

Saturā pieminēti: Jānis Porietis, Dainis Īvāns u.c.

1690. Āliņš Alfons. LPF valdes 2002.gada 14.oktobra lēmums par sadarbību ar Saeimu, Valdību un Labklājības ministriju veco ļaužu sociālā stāvokļa uzlabošanā / Alfons Āliņš, Anna Kudeiko // Latvijas Pensionārs. - 2002. - Nr.10 (okt.). - 3.lpp.

Saturā pieminēts Jānis Porietis.

1691. Āliņš Alfons. Pensionāru aktivitātes : [par semināru pensionāriem par ES jautājumiem Ogrē no 13. līdz 16.augustam] // Latvijas Pensionārs. - 2002. - Nr.7 (jūl.). - 3.lpp.

Saturā pieminēts Jānis Porietis.

1692. Berķis Aivars. Vai pazīstam tos, kas blakus? / Aivaru un Skaidrīti Berķus intervē laikraksts "Brīvā Zeme" // Brīvā Zeme. - 2002. - maijs. - 7.lpp. : fotogr. - (LZS portretējums).

Fotogrāfijā arī Jānis Porietis.

1693. Bormanis Kārlis. LPF ārējo sakaru devums // Latvijas Pensionāru federācija četru kongresu skatījumā / Latvijas Pensionāru federācija. - Rīga : [b.i.], 2002. - 22. -24.lpp. - (Latvijas Pensionāru federācijas 4.kongress).

Saturā pieminēts Jānis Porietis.

1694. Buševica Anda. Kurp mūs ved? // Forums. - 2002. - 27.dec.-3.janv. - 4.-5.lpp. : il. – Rec. par grāmatu: Sociālekonomiskā procesa trajektorija Latvijā laikā no 1985. līdz 2002.gadam. Kur tā ved Latviju? : zinātnisks pētījums. - Ventspils : Ventspils Augstskola, 2002. - 392 lpp. : tab., diagr.

Saturā pieminēti: Oļģerts Krastiņš, Jānis Porietis u.c.

1695. Bušmanis Ivars. Kārna eiropeiska izskata pensija : [par pensijām Eiropas valstīs un izmaiņām, Latvijai ieejot ES] // Lauku Avīze. - 2002. - 4.jūl. - 11., 12.lpp. : diagr. - (Ielik. "Tepat - Eiropā").

Saturā pieminēts Jānis Porietis.

1696. Bušmanis Ivars. Par ilgotajām "Eiropas pensijām" : [malds pensionāriem] // Latvijas Vēstnesis. - 2002. - 16.jūl. - 11.lpp. - (Kopējā informācijas telpā).

Saturā pieminēts Jānis Porietis.

1697. Cera Evija. Nacionālais konvents rosina diskutēt par Eiropas nākotni // Neatkarīgā Rīta Avīze. - 2002. - 10.maijs. - 1., 3.lpp.

Saturā pieminēts Jānis Porietis.

1698. Černajs Raits. Atbilde uz iesniegumu par veselības aprūpi : Latvijas Pensionāru federācijas priekšsēdētājam J.Porieša kungam // Latvijas Pensionārs. - 2002. - Nr.1 (janv.). - 6.lpp.

1699. Ērenštreits Teodors. LPF priekšsēdētājam god. Jānim Porieša kungam un Valdei : iesniegums // Latvijas Pensionārs. - 2002. - Nr.12 (dec.). - 4.lpp.

1700. Ērenštreits Teodors. Rīgas Pensionāru savienības 2002.gada 26.augusta Valdes sēdes lēmums "Par dažiem LPF valdes darba stila jautājumiem un ar gatavošanos iestāties Eiropas Savienībā" / T.Ērenštreits, V.Leščinskis // Latvijas Pensionārs. - 2002. - Nr.12 (dec.). - 4.lpp.

Saturā pieminēts Jānis Porietis.

1701. Freimanis Jānis. Visu vēju virpuļi : LTF kareivja-zinātnieka acīm. - Rīga : Nacionālais apgāds, 2002. - 368 lpp. : fotogr., diagr.

90.lpp. pieminēts Jānis Porietis.

1702. Ginters Minors. Ar gaišu skatienu nākotnē : [par LU Senioru apvienības Ziemas Saulgriežu gadskārtējo tikšanos] // Latvijas Pensionārs. - 2002. - Nr.2 (febr.). - 6.lpp.

Saturā pieminēti: Jānis Porietis, Ivars Lācis.

1703. Hammerls Gregors. Apsveikums Latvijas Pensionāru federācijas 4.kongresam : Ļoti cienītais prof. Porieša kungs! : Ļoti cienītās dāmas un kungi! // Latvijas Pensionāru federācija četru kongresu skatījumā / Latvijas Pensionāru federācija. - Rīga : [b.i.], 2002. - 28.lpp. - (Latvijas Pensionāru federācijas 4.kongress).

1704. Hronika : [par apsveikumiem V.Vīķei-Freibergai, I.Ūdrei un E.Repšem] // Latvijas Pensionārs. - 2002. - Nr.12 (dec.). - 4.lpp.

Saturā pieminēts Jānis Porietis.

1705. Ievads // Latvijas Pensionāru federācija četru kongresu skatījumā / Latvijas Pensionāru federācija. - Rīga : [b.i.], 2002. - 5.-6.lpp.

Saturā pieminēts Jānis Porietis.

1706. Informācija par LPF valdes 12.augusta sēdi // Latvijas Pensionārs. - 2002. - Nr.9 (sept.). - 7.lpp.

Saturā pieminēti: Jānis Porietis, Aija Kušķe, Arnolds Viesis u.c.

1707. Jēkabpils ekonomiskā tehnikuma 1946.gada absolventu salidojums : Ogrē, 2002.gada 3.augusts. - [Ogre : b.i., 2002]. - [6 lpp.] : fotogr.

Saturā pieminēti: Jānis Porietis, Ausma Briede u.c.

1708. Kalniņa Dzintra. Informācija par LPF domes 8.aprīļa sēdi // Latvijas Pensionārs. - 2002. - Nr.4 (apr.). - 2.lpp.

Saturā pieminēts Jānis Porietis.

1709. Kalniņa Dzintra. Informācija par LPF domes 2002.gada 25.novembra sēdi // Latvijas Pensionārs. - 2002. - Nr.12 (dec.). - 5.lpp.

Saturā pieminēti: Jānis Porietis, Aija Kušķe, Aina Verze u.c.

1710. Kalniņa Dzintra. LPF 10.gadadienu sagaidot // Latvijas Pensionārs. - 2002. - Speciālizlaid. (marts/apr.). - 3.lpp.

Saturā pieminēts Jānis Porietis.

1711. Kalniņa Dzintra. LPF sekretariāts informē // Latvijas Pensionārs. - 2002. - Nr.12 (dec.). - 3.lpp.

Saturā pieminēti: Jānis Porietis, Aija Kušķe u. c.

1712. Kalniņa Dzintra. LPF sekretariāts informē : [par tikšanos ar 8.Saeimas vēlēšanām pretendējošo partiju pārstāvjiem] // Latvijas Pensionārs. - 2002. - Nr.10 (okt.). - 2.lpp.

Saturā pieminēts Jānis Porietis.

1713. Kalniņa Dzintra. Vidzemes reģiona pensionāri tiekas ar 8.Saeimas deputātu kandidātiem // Latvijas Pensionārs. - 2002. - Nr.10 (okt.). - 3.lpp.

Saturā pieminēts Jānis Porietis.

1714. Kalniņa Zaida. Ar domu par nākotni : Latvijas Brīvo arodbiedrību savienības 5.kongresā // Latvijas Vēstnesis. - 2002. - 27.nov. - 5.lpp. : fotogr.

Saturā pieminēts Jānis Porietis.

1715. Kukule Sandra. Pēdējā brīdī : no Latvijas Valsts Prezidenta kancelejas saņemta vēstule Nr.3059 // Latvijas Pensionārs. - 2002. - Nr.12 (dec.). - 5.lpp.

Saturā pieminēts Jānis Porietis.

1716. Kušķe Aija. Federācijas 4.kongresu sagaidot // Latvijas Pensionāru federācija četru kongresu skatījumā / Latvijas Pensionāru federācija. - Rīga : [b.i.], 2002. - 13.lpp. - (Latvijas Pensionāru federācijas 4.kongress).

Saturā pieminēts Jānis Porietis.

1717. Lagzdiņš Edgars. Ieskats padarītajā // Latvijas Pensionāru federācija četru kongresu skatījumā / Latvijas Pensionāru federācija. - Rīga : [b.i.], 2002. - 17.-19.lpp. - (Latvijas Pensionāru federācijas 4.kongress).

Saturā pieminēts Jānis Porietis.

1718. Lasmanis Pauls. Pensionāri - krustcelēs : [par pensionāru sanāksmi Gulbenē] // Gulbenes Vēstnesis. - 2002. - 23.sept.

Saturā pieminēts Jānis Porietis.

1719. Latvijas Pensionāru federācijas ceturtā kongresa 2000.gada 29.martā ievēlētie Domes locekļi // Latvijas Pensionāru federācija četru kongresu skatījumā / Latvijas Pensionāru federācija. - Rīga : [b.i.], 2002. - 26. -27.lpp. - (Latvijas Pensionāru federācijas 4.kongress).

Sarakstā Jānis Porietis.

1720. Latvijas Pensionāru federācijas pirmajā kongresā ievēlētie Domes locekļi // Latvijas Pensionāru federācija četru kongresu skatījumā / Latvijas Pensionāru federācija. - Rīga : [b.i.], 2002. - 48.lpp. - (Vēsture - atskats uz pirmajiem trīs LPF kongresiem).

Sarakstā Jānis Porietis.

1721. Latvijas Pensionāru federācijas valdes locekļi : apstiprināts LPF Domes 2000.gada 17.aprīļa sēdē // Latvijas Pensionāru federācija četru kongresu skatījumā / Latvijas Pensionāru federācija. - Rīga : [b.i.], 2002. - 27.lpp. - (Latvijas Pensionāru federācijas 4.kongress).

Sarakstā Jānis Porietis.

1722. Liepa Līvija. "Kā gleznā tevī es raugos / Ai, Vidzeme mana..." : par Vidzemi // Latvijas Pensionārs. - 2002. - Speciālizlaid. (marts/apr.). - 6.lpp. : fotogr.

Saturā pieminēts Jānis Porietis.

1723. LPF domes darba plāns 2002.gadam // Latvijas Pensionārs. - 2002. - Nr.1 (janv.). - 8.lpp.

Saturā pieminēts Jānis Porietis.

1724. LPF domes darba plāns 2003.gadam // Latvijas Pensionārs. - 2002. - Nr.12 (dec.). - 8.lpp.

Saturā pieminēti: Alfons Normunds Āliņš, Kārlis Bormanis, Jānis Porietis u.c.

1725. LPF otrajā kongresā ievēlētie Domes locekļi // Latvijas Pensionāru federācija četru kongresu skatījumā / Latvijas Pensionāru federācija. - Rīga : [b.i.], 2002. - 51.-52.lpp. - (Vēsture - atskats uz pirmajiem trīs LPF kongresiem).

Sarakstā Jānis Porietis.

1726. LPF pirmajā kongresā ievēlētās Domes apstiprinātie Valdes locekļi // Latvijas Pensionāru federācija četru kongresu skatījumā / Latvijas Pensionāru federācija. - Rīga : [b.i.], 2002. - 49.lpp. - (Vēsture - atskats uz pirmajiem trīs LPF kongresiem).

Sarakstā Jānis Porietis.

1727. LPF trešajā kongresā ievēlētās Domes apstiprinātie valdes locekļi // Latvijas Pensionāru federācija četru kongresu skatījumā / Latvijas Pensionāru federācija. - Rīga : [b.i.], 2002. - 55.lpp. - (Vēsture - atskats uz pirmajiem trīs LPF kongresiem).

Sarakstā Jānis Porietis.

1728. LPF trešajā kongresā ievēlētie Domes locekļi // Latvijas Pensionāru federācija četru kongresu skatījumā / Latvijas Pensionāru federācija. - Rīga : [b.i.], 2002. - 55.lpp. - (Vēsture - atskats uz pirmajiem trīs LPF kongresiem).

Sarakstā Jānis Porietis.

1729. LPF valdes darba plāns 2002.gadam // Latvijas Pensionārs. - 2002. - Nr.1 (janv.). - 8.lpp.

Saturā pieminēts Jānis Porietis.

1730. LPF valdes darba plāns 2003.gadam // Latvijas Pensionārs. - 2002. - Nr.12 (dec.). - 8.lpp.

Saturā pieminēti: Jānis Porietis, Aina Verze, Kārlis Bormanis u.c.

1731. Mangers-Anen Edmee. EURAG prezidentes Edmee Mangers-Anen apsveikums : LPF 4.kongresam 2000.gada 29.martā // Latvijas Pensionāru federācija četru kongresu skatījumā / Latvijas Pensionāru federācija. - Rīga : [b.i.], 2002. - 28.-30.lpp. - (Latvijas Pensionāru federācijas 4.kongress).

Saturā pieminēts Jānis Porietis.

1732. Nesaprotu : ["Rīgas Balss" lasītājas domas, kāpēc Jānis Porietis neko nedara pensionāru labā] // Rīgas Balss. - 2002. - 26.sept. - 23.lpp. - Paraksts: Dzidra.

1733. Nīgals Artis. Mūs vieno viens mērķis - veidot rītdienas Eiropu // Latvijas Vēstnesis. - 2002. - 10.maijs. - 1., 9.lpp. : fotogr.

Saturā pieminēti: Jānis Porietis, Ivars Lācis, Pēteris Cimdiņš.

1734. Odumiņa Diāna. Seniori cenšas izspiest solījumus no partijām // Dzirkstele (Gulbenes raj.). - 2002. - 20.sept.

Saturā pieminēts Jānis Porietis.

1735. Orlovs Edgars. Pensijas indeksēs tikai par 1,3 latiem // Rīgas Balss. - 2002. - 17.sept. - 5.lpp. : fotogr.

Saturā pieminēts Jānis Porietis.

1736. Paparde Inga. Finansu ministrs sanaido pensionārus : [par pensiju indeksāciju] // Neatkarīgā Rīta Avīze. - 2002. - 22.marts.

Saturā pieminēts Jānis Porietis.

1737. Paparde Inga. Pensionāri vēlas būt saprasti : [par Latvijas Pensionāru federācijas 10 gadu jubileju] // Neatkarīgā Rīta Avīze. - 2002. - 9.apr. - 4.lpp. : fotogr.

Saturā pieminēts Jānis Porietis.

1738. Pensionāru federācijas priekšsēdētājam Porieša kungam : [vēstule] // Rīgas Balss. - 2002. - 24.sept. - 15.lpp. - Paraksts: 153 pensionāri.

1739. Plostnieks Fricis. Kurzemes seniori savu spēku apjauš kopībā // Latvijas Pensionārs. - 2002. - Speciālizlaid. (marts/apr.). - 4.-5.lpp. : fotogr.

Fotogrāfijā Jānis Porietis.

1740. Plostnieks Fricis. Sadziedāšanās met aizvien augstāku vilni // Latvijas Pensionārs. - 2002. - Nr.2 (febr.). - 6.-7.lpp.

Saturā pieminēts Jānis Porietis.

1741. Požarnovs A. Labklājības ministra atbilde god. Porieša kungam! : [vēstule] // Latvijas Pensionārs. - 2002. - Nr.2 (febr.). - 2.-3.lpp.

1742. Pupiņa L. Latvijas Pensionāru federācijas aktivitātes Zemgales reģionā // Latvijas Pensionārs. - 2002. - Nr.2 (febr.). - 8.lpp.

Saturā pieminēts Jānis Porietis.

1743. Ramane Valentīna. Par 8.aprīļa pasākumu stāsta arī LPF valdes locekle Valentīna Ramane // Latvijas Pensionārs. - 2002. - Nr.4 (apr.). - 2.lpp.

Saturā pieminēts Jānis Porietis.

1744. Sabiedriskā Eiropas integrācijas padome // Eiropas Kustība Latvijā : 2001.gada pārskats. - [Rīga] : Eiropas Kustība Latvijā, 2002. - 6.-7.lpp.

Padomes sastāvā uzrādīts Jānis Porietis.

1745. Seminārs Latvijas Pensionāru informēšanai par Eiropas Savienību : 2002.gada 13.-16.augusts, Ogre, Mūzikas skola, Brīvības ielā 50 : [semināra programma] // Latvijas Pensionārs. - 2002. - Nr.7 (jūl.). - 4.lpp.

Programmā minēts Jānis Porietis.

1746. Svitiņa I. Pensionāri pulcējas Rojā : [par LPF izbraukuma sēdi 2002.g. 10.jūnijā] // Banga. - 2002. - 14.jūn. - 1.lpp. : fotogr.

Saturā pieminēts Jānis Porietis.

1747. Tresenreuter Käte. Veco ļaužu pašpalīdzības un konsultācijas centrs : [vēstule prof. Jānim Porieša kungam] / no vācu val. tulk. Mirdza Stiebriņa // Latvijas Pensionāru federācija četru kongresu skatījumā / Latvijas Pensionāru federācija. - Rīga : [b.i.], 2002. - 27.lpp. - (Latvijas Pensionāru federācijas 4.kongress).

1748. 1998.g. Jēkabpils Agrobiznesa koledža... 1927.g. oktobris. 4-gadīgā komercskola... : 75 gadu jubileja. - [Jēkabpils : b.i., 2002]. - 12 lpp. : fotogr., diagr., tab.

Saturā pieminēts Jānis Porietis.

1749. Upenieks Pēteris. Mūsu panāktais un darāmais : jeb trūcīgās un nemierīgās vecumdienas : [par pensionāru aktivitātēm] // Rēzeknes Vēstis. - 2002. - 7.marts : fotogr.

Saturā pieminēts Jānis Porietis.

1750. Vīķe-Freiberga Vaira. Jānim Porietim : [pateicības vēstule] // Latvijas Pensionāru federācija četru kongresu skatījumā / Latvijas Pensionāru federācija. - Rīga : [b.i.], 2002. - 66.lpp. - (LPF oficiālie dokumenti un citi pielikumi).

1751. Vīķe-Freiberga Vaira. Latvijas Pensionāru federācijai tās desmitajā gadskārtā : [apsveikums] // Latvijas Pensionārs. - 2002. - Nr.4 (apr.). - 1.lpp.

Saturā pieminēts Jānis Porietis.

1752. Vīķe-Freiberga Vaira. Valsts Prezidentes Vairas Vīķes-Freibergas uzruna Latvijas Pensionāru federācijas ceturtajā kongresā, Rīgā, 2000.gada 29.martā // Latvijas Pensionāru federācija četru kongresu skatījumā / Latvijas Pensionāru federācija. - Rīga : [b.i.], 2002. - 7.-9.lpp. - (Latvijas Pensionāru federācijas 4.kongress).

Saturā pieminēts Jānis Porietis.

1753. Zeile Valentīna. Valentīna / Valentīna Zeile, Gunta Strautmane. - Rīga : Likteņstāsti, 2002. - 349, [1] lpp. : 4 ielīm.

96.lpp. pieminēts LU profesors Jānis Porietis.

1754. Medenis Dzintars. The Pensioner Leaders Assembly // Latvijas Pensionāru federācija četru kongresu skatījumā / Latvijas Pensionāru federācija. - Rīga : [b.i.], 2002. - 64.lpp. - (LPF oficiālie dokumenti un citi pielikumi).

Saturā pieminēti: Jānis Porietis, Juris Zaķis.

1755. Members of the EURAG General Council // EURAG Activity Report : 2002. - [Graz : EURAG, 2002]. - P.30-36.

Sarakstā Latvijas pārstāvis Jānis Porietis.

1756. Paparde Inga. Meeting of the World Pensioners' Organization in Riga // Latvijas Pensionāru federācija četru kongresu skatījumā / Latvijas Pensionāru federācija. - Rīga : [b.i.], 2002. - 65.lpp. - (LPF oficiālie dokumenti un citi pielikumi).

Saturā pieminēts Jānis Porietis.

2003

1757. Āliņš Alfons Normunds. Tikšanās pie Ministru prezidenta : [par minimālo pensiju paaugstināšanu] // Latvijas Pensionārs. - 2003. - Nr.4 (apr.). - 7.lpp.

Saturā pieminēti: Aija Kušķe, Aina Verze, Jānis Porietis u.c.

1758. Alksne Edīte. [Latvijas Republikas Saeimas vēstule Jānim Porietim] // Latvijas Pensionārs. - 2003. - Nr.1 (janv.). - 2.lpp.

1759. Balodis Jānis. Pensionāri, nabadzība un Eiropa : [par izmaiņām pensionāru dzīvē Latvijai ieejot ES] // Darba Partijas Avīze. - 2003. - febr. - 4.lpp. : att.

Saturā pieminēts Jānis Porietis.

1760. Bērtulsone Ausma. Zviedru seniori sniedz roku Latvijas pensionāriem : [par zviedu ierašanos Rīgā 25.februārī] // Latvijas Pensionārs. - 2003. - Nr.3 (marts). - 2.lpp.

Saturā pieminēti: Jānis Porietis, Agrita Mārtinsone u.c.

1760.a. Bormanis Kārlis. Starptautiskās aktivitātes : [par Latvijas Pensionāru federācijas sadarbība ar vairākām Eiropas veco ļaužu organizācijām] // Latvijas Pensionārs. – 2003. – Nr.10 (okt.). – 8.lpp.

Saturā pieminēti: Jānis Porietis, Irina Kulitāne, Veneranda Caune.

1761. Boruks Arturs. Nauda man, celmi tev : [par Latvijas dabas resursiem - mežiem] // Neatkarīgā Rīta Avīze. - 2003. - 13.febr.

Saturā pieminēts Jānis Porietis.

1761.a. Briede Zenta. Lai jūs piemeklē Eiropas pensijas! : [par LPF 5.kongresu] // Lauku Avīze. – 2003. – 28.okt. – 1., 4.lpp. : fotogr.

Saturā pieminēts Jānis Porietis.

1762. Brīvmane Zane. Pensionāru apvienība svin pirmo desmitgadi : [par Rīgas rajona pensionāru apvienību] // Rīgas Apriņķa Avīze. - 2003. - 14.febr. - 1.lpp. : fotogr.

Saturā pieminēti: Jānis Porietis, Zaiga Kopa, Ilgonis Šteinbergs u.c.

1763. Dravniece Ilga. Kopsolī ar laikmetu : [par organizācijas "Ventspils Liedags" aizvadīto darba gadu] // Latvijas Pensionārs. - 2003. - Nr.1 (janv.). - 8.lpp.

Saturā pieminēts Jānis Porietis.

1764. Freibergs Ivars. Einar, kad uzriktēsi 1500 latu pensiju? // Neatkarīgā Rīta Avīze. - 2003. - 3.jūn. - 2.lpp. - (Lasītāja vēstule).

Saturā pieminēti: Jānis Porietis, Einars Repše, Dagnija Staķe u.c.

1765. Ģērķis Gunārs. Pretrunās un vilcinoties desmit gadu garumā : par celulozes rūpnīcas iespējamo būvniecību // Latvijas Vēstnesis. - 2003. - 21.marts. - 1., 27.lpp. ; 27.marts. - 11.lpp. - (Viedokļi. Problēmas).

Saturā pieminēti: Jānis Porietis, Raita Karnīte, Artūrs Boruks u.c.

1766. Hronika : [par 19.jūnijā Pāvilostā notikušo Kurzemes novada pensionāru "Jāņu ielīgošanu"] // Latvijas Pensionārs. - 2003. - Nr.6. - 6.lpp.

Saturā pieminēts LPF priekšsēdētājs profesors Jānis Porietis.

1767. Hronika : [par marta nogalē notikušo pensionāru sapulci Jelgavas Kultūras namā] // Latvijas Pensionārs. - 2003. - Nr.4 (apr.). - 8.lpp.

Saturā pieminēti: Valērija Lasmane, Jānis Porietis u.c.

1768. Jurjeva Karlīna. Latvijas Pensionāru federācijas priekšsēdētājam profesoram Jānim Porietim : [vēstule no Valsts prezidentes privātsekretāres] // Latvijas Pensionārs. - 2003. - Nr.5 (maijs). - 1.lpp.

1769. Kā tapa apvienība : [Rīgas rajona Pensionāru apvienība] // 10 gadi kopā : īsa vēsture un atziņas / Rīgas rajona Pensionāru apvienība. - [Rīga : Rīgas rajona Pensionāru apvienība], 2003. - 4.lpp.

Saturā pieminēti: Zaiga Kopa, Jānis Porietis, Aija Kušķe u. c.

1770. Kalniņa Dzintra. Aizvadītajā gadā paveikto izvērtējot // Latvijas Pensionārs. - 2003. - Nr.1 (janv.). - 3.lpp.

Saturā pieminēti: Jānis Porietis, Aina Verze, Kārlis Bormanis u.c.

1770.a. Kalniņa Dzintra. LPF domes un valdes organizatoriskais darbs : (2000.gada 29.marts – 2003.gada oktobris) // Latvijas Pensionārs. – 2003. – Nr.10 (okt.). – 3.lpp.

Saturā pieminēti: Jānis Porietis, Aija Kušķe u.c.

1771. Kalniņa Dzintra. Ziemassvētku laiks : [Cēsu pensionāru apvienībā] / Dz.Kalniņa, V.Ramane // Latvijas Pensionārs. - 2003. - Nr.1 (janv.). - 6.lpp.

Saturā pieminēti: Jānis Porietis, Dzidra Rubeža.

1772. Kanepone Aiva. Briest pensionāru dumpis // Kas notiek?. - 2003. - Nr.1. - 39.-41.lpp. : fotogr.

Saturā pieminēti: Jānis Porietis, Ingus Alliks, Baiba Pelse.

1773. Kārkliņa Mērija. Vai pensionāru šķelšanās? : [par Talsos notikušo Rietumlatvijas pensionāru organizāciju konferenci] // Latvijas Pensionārs. - 2003. - Nr.5 (maijs). - 2.-3.lpp.

Saturā pieminēti: Jānis Porietis, Einars Repše u.c.

1774. Kazāka I. Referendums nāk virsū, taču pensionāri guļ : [pirms Latvija iestājas Eiropas Savienībā] // Diena. - 2003. - 7.jūn. - 2.lpp. - (Vēstules).

Saturā pieminēts Jānis Porietis.

1774.a. Kivlenieks Antons. Pensionāri ir par dialogu : [par LPF 5.kongresu] // Talsu Vēstis. – 2003. – 1.nov. – 3.lpp.

Saturā pieminēti: Jānis Porietis, Ingrīda Ūdre u.c.

1774.b. Kušķe Aija. A.Kušķes ziņojums LPF 5.kongresā // Latvijas Pensionārs. – 2003. – Nr.11. – 3.-4.lpp.

Saturā pieminēts Jānis Porietis.

1774.c. Kušķe Aija. Aija Kušķe: "Mīlestības un informācijas bads rada nesaprašanos" / ar Aiju Kušķi sarunājas Silvija Veckalne // Rīgas Balss. – 2003. – 13.nov. – 20.lpp. : fotogr.

Saturā pieminēts Jānis Porietis.

1775. Lagzdiņš Edgars. Apsveikumi : [par LPF saņemtajiem sveicieniem gadu mijā] // Latvijas Pensionārs. - 2003. - Nr.1 (janv.). - 2.lpp.

Saturā pieminēti: Vaira Vīķe-Freiberga, Dagnija Staķe, Jānis Porietis u.c.

1776. Lagzdiņš Edgars. Ieskats Sabiedrisko attiecību komisijas darbā : [par visu Latvijas novadu veco ļaužu sabiedrisko organizāciju darbu] // Latvijas Pensionārs. - 2003. - Nr.2 (febr.). - 7.lpp.

Saturā pieminēti: Jānis Porietis, Aina Verze u.c.

1777. Lapsa Jānis. Nav cilvēka - nav problēmu... : [par pensionāru iztiku] // Neatkarīgā Rīta Avīze. - 2003. - 24.apr. - 2.lpp.

Saturā pieminēti: Guntars Krasts, Jānis Porietis u. c.

1778. Lauters P. God. Repšes kungs! : [septiņi jautājumi Ministru prezidentam par iztikas minimumu, pensiju indeksēšanu utt.] // Neatkarīgā Rīta Avīze. - 2003. - 2.maijs. - 2.lpp. - (Lasītāju vēstules).

Saturā pieminēts Jānis Porietis.

1778.a. Liepa Līvija. Vidzemes pensionāru apvienībā : [par deviņu Vidzemes rajonu vietējām pensionāru apvienībām] // Latvijas Pensionārs. – 2003. – Nr.10. – 5.lpp.

Saturā pieminēti: Jānis Porietis, Aija Kušķe u.c.

1778.b. LPF Goda priekšsēdētājam profesoram Jānim Porietim ... : [Latvijas Pensionāru federācijas apsveikums Ziemassvētkos un gadumijā] // Latvijas Pensionārs. – 2003. – Nr.12. – 2.lpp.

1779. Nīgals Artis. Kad sabiedrība un politiķi diskutē par ES // Latvijas Vēstnesis. - 2003. - 15.apr. - 15.lpp. : fotogr.

Fotogrāfijā: Jānis Porietis, Ivars Lācis u. c.

1780. Paparde Inga. Pensionāri neapmierināti ar politiķu attieksmi // Neatkarīgā Rīta Avīze. - 2003. - 25.febr. - 1., 3.lpp. : fotogr.

Fotogrāfijā LPF priekšsēdētājs Jānis Porietis.

1780.a. Pensionāru vienotība nedod mieru : [par Latvijas pensionāru šķelšanos] // Rīgas Balss. – 2003. – 25.sept. – 23.lpp. – Paraksts: Magone

Saturā pieminēts Latvijas Pensionāru federācijas priekšsēdētājs Jānis Porietis.

1781. Repše Einars. [Latvijas Republikas Ministru Prezidenta vēstule Jānim Porietim] // Latvijas Pensionārs. - 2003. - Nr.1 (janv.). - 2.lpp.

1782. Sasaukšanās Eiropā : sasaucas Dānija, Latvija, Slovēnija un Turcija // Latvijas Pensionārs. – 2003. – Nr.7 (jūl.). – 1.lpp.

Saturā pieminēts Latvijas Pensionāru federācijas priekšsēdētājs Jānis Porietis.

1783. Sveicam! : [20.februārī šūpuļa svētkus svin Jānis Porietis un Gintars Rinkēvičs] // Neatkarīgā Rīta Avīze. - 2003. - 20.febr. - 12.lpp.

1784. Veckalne Silvija. Ceļš uz Dziesmu svētkiem : no pagātnes - nākotnē // Rīgas Balss. - 2003. - 7.jūl. - 7.lpp. : fotogr.

Saturā pieminēts kora "Tēvzeme" ilggadējais dziedātājs Jānis Porietis.

1784.a Verze Aina. Jauno darba cēlienu uzsākot : [par LPF 5.kongresu] // Latvijas Pensionārs. – 2003. – Nr.11. – 2.-3.lpp.

Saturā pieminēts Jānis Porietis.

1785. Verze Aina. LPF vadības grupas otrā tikšanās ar labklājības ministri Dagniju Staķi // Latvijas Pensionārs. - 2003. - Nr.2 (febr.). - 2.lpp.

Saturā pieminēti: Jānis Porietis, Aija Kušķe, Alfons Āliņš, Edgars Lagzdiņš u.c.

1786. Zālīte Zane. Pensionāri sašķeļas divās frontēs : [par apvienības "Rīdzinieki" sasaukto pensionāru konventu un attiecībām ar Latvijas Pensionāru federāciju] // Diena. - 2003. - 7.maijs. - 4.lpp.

Saturā pieminēts Jānis Porietis.

1787. Kurzbericht EURAG - Generalratssitzung, Graz, 29.März 2003. - [Graz : EURAG, 2003]. - S.10.

Referentu sarakstā Latvijas Pensionāru federācijas priekšsēdētājs Jānis Porietis.

2004

1787.a. [Par Valsts Prezidentes Vairas Vīķes-Freibergas vēstuli Jānim Porietim] // Latvijas Pensionārs. – 2004. – Nr.1. – 3.lpp.

Bibliogrāfiskie rādītāji un literatūras saraksti, kuros ievietotas profesora Jāņa Porieša publikācijas

1788. Pētera Stučkas Latvijas Valsts universitātes mācību spēku publikācijas, 1945.-1965. : bibliogrāfija. 1. – Rīga : Zvaigzne, 1969. – 315 lpp. – Ietverti 78 Jāņa Porieša darbi.

1789. Pētera Stučkas Latvijas Valsts universitātes mācību spēku publikācijas, 1945.-1965. : bibliogrāfija. 2. : ķīmija, ģeogrāfija, bioloģija. – Rīga : Zvaigzne, 1971. – 123 lpp. – Ietverti 3 Jāņa Porieša darbi.

1790. P.Stučkas LVU Politiskās ekonomijas katedras docētāju publikācijas par mācību un metodiskiem jautājumiem, 1975.-1980. : bibliogrāfiskais rādītājs / sast. A.Briede, Dz.Kalniņa ; atb. red. S.Skotele. – Rīga : P.Stučkas LVU, 1980. – 75 lpp. – Ietverti 19 Jāņa Porieša darbi.

1791. P.Stučkas LVU Politiskās ekonomijas katedras mācību spēku publikācijas, 1945.-1975. : bibliogrāfiskais rādītājs / sast. A.Briede ; red. S.Skotele. – Rīga : P.Stučkas LVU, 1976. – 116 lpp. – Ietverti 156 Jāņa Porieša darbi.

1792. P.Stučkas LVU Politiskās ekonomijas katedras mācību spēku publikācijas, 1976.-1977. : bibliogrāfiskais rādītājs / sast. A.Briede ; red. S.Skotele. – Rīga : P.Stučkas LVU, 1978. – 60 lpp. – Ietverti 38 Jāņa Porieša darbi.

1793. P.Stučkas LVU Politiskās ekonomijas katedras mācību spēku publikācijas, 1978 : bibliogrāfiskais rādītājs / sast. A.Briede ; atb. red. S.Skotele. – Rīga : P.Stučkas LVU, 1979. – 47 lpp. – Ietverti 25 Jāņa Porieša darbi.

1794. P.Stučkas LVU Politiskās ekonomijas katedras mācību spēku publikācijas, 1979 : bibliogrāfiskais rādītājs / sast. A.Briede ; atb. red. S.Skotele. – Rīga : P.Stučkas LVU, 1980. – 75 lpp. – Ietverti 19 Jāņa Porieša darbi.

1795. P.Stučkas LVU Politiskās ekonomijas katedras mācību spēku publikācijas, 1980.-1981. : bibliogrāfiskais rādītājs / sast. A.Briede, A.Cimdiņa, V.Adijāne ; atb. red. S.Skotele. – Rīga : P.Stučkas LVU, 1982. – 87 lpp. – Ietverti 36 Jāņa Porieša darbi.

1796. Latvijas Valsts universitātes profesori jubilejas gadā : biobibliogrāfiskais rādītājs / P.Stučkas LVU. – Rīga : P.Stučkas LVU, 1989. – 339 lpp. – Ietverti 30 Jāņa Porieša darbi.

1796.a. LVU bibliogrāfija : (1940-1990) // Latvijas Valsts Universitātes vēsture : 1940-1990. – Rīga : LU, 1999. – 508.-552.lpp. – Ietverti 11 Jāņa Porieša darbi.

1797. Latvijas Universitātes mācībspēku publikāciju bibliogrāfija : (1989.-1993.) / sast. S.Apele, U.Birkāne, G.Briežkalns, D.Paukšēna, A.Raciborska, Z.Raciborska, S.Ranka. – Rīga : LU, 1994. – 236 lpp. – Ietverts 1 Jāņa Porieša darbs.

Profesora Jāņa Porieša darbu alfabētiskais rādītājs

Absolventi, kļūstiet par sabiedriskās dzīves inženieriem – ekonomistiem. 1948. 2
Āfrika viņpus ekvatora. 1966. 132
Āfrika viņpus ekvatora. 1968. 162
Aicina lauksaimniecības tehnikumi. 1968. 163
Aktīvāku darbu LVU mākslinieciskās pašdarbības kolektīvos. 1949. 35
Aktīvāku iesaistīšanos LVU akadēmiskajos koros. 1948. 3
Apsveikums Latvijas Pensionāru federācijai. 2003. ..... 970.a
Apvienotās Ekonomikas un juridiskās fakultātes struktūra un apjoms. 1959. 83
Ārvalstu ekonomikas vēsture. 1970. 191
Būtiskās atšķirības starp pilsētu un laukiem. 1967. 148
Ceļā uz būtisko atšķirību likvidēšanu starp pilsētu un laukiem. 1966. 133
Cenu pazemināšana – svarīgs iedzīvotāju labklājības celšanas faktors. 1953. 52
Cik valstij izmaksā viens students? 1957. 63
Darbaļaužu labklājības pacēlums – Ļeņina-Staļina partijas darbības augstākais likums. 1953. 53
Darbs vairo zināšanas. 1960. 89
Darbs – visu bagātību avots. 1964. 120
Dažas problēmas jautājumā par būtisko atšķirību likvidēšanu starp pilsētu un laukiem. 1968. 164
Daži vārdi par LVU studentu mākslinieciško pašdarbību. 1949. 36
Dēls vai meita? 1949. 37
10 spraiga, interesanta un vajadzīga darba gadi. 1956. 62
Dienaskārtībā – tautas dzīves līmenis. 1971. 205
Dinamika un pavasaris. 1948. 4
Divi sociālistiskā īpašuma veidi un to turpmākā attīstība. 1958. 68
"Dziļās saknes" LVU dramatiskā ansambļa uzvedumā. 1948. 5
Dziļš aktuālas problēmas pētījums. 1969. 170
Ekonomika – izšķirošais darba lauks cīņā par komunismu. 1964. 121
Ekonomikas attīstība – iedzīvotāju labklājībai. 1967. 149
Ekonomikas vēstures pētīšanas priekšmets un metode. 1966. 134
Ekonomiskās likumsakarības, pēc kurām notiek sociālisma pāraugšana komunismā. 1969. 171
Ekonomisti. 1952. 49
Ekonomisti par piecgadi. 1971. 206
Ekonomistiem jāiegūst augstākā izglītība. 1958. 69
Eksāmenu sesija Latvijas Valsts universitātē. 1950. 42
Es tā to neatstāšu. 1948. 6
Finanses, kredīts un naudas apgrozība. 1969. 172
Gatavojas 1.Maija svētkiem. 1948. 7
Gatavosimies Starprepublikāniskajiem studentu dziesmu svētkiem. 1958. 70
Goda pilns pienākums. 1950. 43
Godam sagaidīsim II Padomju Latvijas Dziesmu svētkus. 1950. 44
Hallo! Hallo! 1948. 8
Ieguvēji būsim paši! 1982. ..... 407.a
Jaunais student! 1973. 232
Jauns sociālisma pārkāpuma pierādījums. 1960. 90
Jauns solis padomju tautas labklājības celšanā. 1960. 91

Kā mēs radīsim komunisma materiāli tehnisko bāzi? 1961. ... 97
Kad amats top lamāts... 1948. ... 9
Kad darbs atstāts pašplūsmei. 1948. ... 10
Kad lauki tuvojas pilsētai. 1973. ... 233
Kad zobi sāp... 1948. ... 11
Kāda biji, kāda esi, Amerika? 1972. ... 221, 222, 223
Kādi būs mūsu ciemati? 1972. ... 224
Kādi ir jūsu nodomi, vidusskolas absolventi? 1972. ... 225
Kas atklājās ražošanas sapulcē. 1948. ... 12
Kas kavē neklātienes mācības? ... 92
Ko gaida akadēmiskie parādnieki? 1948. ... 13
Ko parāda studentu zinātniskā darba konkurss. 1970. ... 192
Ko saka zinātnieks. 1973. ... 234
Ko stāsta Universitātes vēsture. 1979. ... 352.a
Kolhozu pamatfondu pārcenošana. 1961. ... 98
Kolhozu zemniecība – jauna šķira. 1967. ... 150
Komunisma celtniecība. 1968. ... 165
Komunistiskā darba kustība. 1968. ... 166
Komunistiskā darba kustība – jauna sociālistiskās sacensības forma. 1961. ... 99
"Komunistiskās Partijas Manifesta" iznākšanas 100.gadadienai veltīta stud. zinātn. konference. 1948. ... 14
Komunistiskās sacensības loma septiņgades uzdevumu izpildē. 1959. ... 84
Korespondenta Piparu Jankas novēlējumi Jauno gadu sagaidot. 1947 ... 1
Kur dziesmas skan... 1948. ... 15
Labklājības celšanas reālais plāns. 1962. ... 103
Labs palīgs ekonomikas jautājumu apgūšanā. 1962. ... 104
Lai komunisma celtniecība veiktos vēl labāk! 1962. ... 105
Lai nebūtu nepievilcīgu grumbu. 1970. ... 193
Latvijas Pensionāru federācijas paziņojums. 1995. ... 651.a
Latvijas Valsts universitāte. 1968. ... 167
Laucinieku viedoklis. Daži zīmīgi aptaujas rezultāti. 1973. ... 235
Lauki tuvojas pilsētai. 1962. ... 106
Lauksaimniecībai industriālu bāzi. 1967. ... 151
Lauksaimniecības industrializācija un tās sociāli ekonomiskās sekas. 1973. ... 236
Lauksaimniecības kolektivizācijas pirmie soļi Padomju Latvijā. 1948. ... 16
Lauku jaunā seja. 1972. ... 226
Lieliska jauna tradīcija ... un par ko jāpadomā turpmāk. 1966. ... 135
Lielo uzdevumu veikšanai sagatavosim kvalificētus speciālistu kadrus. 1959. ... 85
LPSR pašdarbības koru koncerti Tallinā un Tartu. 1951. ... 47
LVU arodkomitejā. 1948. ... 17
LVU Studentu zinātniskās biedrības ekonomikas nodaļas VII zinātniskā konference... 1949. ... 38
Mācīsimies ekonomiku! 1962. ... 107
Manas mīļās LPF pensionāres un pensionāri! 2003. ... 978.a
Maršruts: lauki – pilsēta : zinātnieka domas un jautājumi par svarīgu problēmu. 1970. ... 194
Materiāli tehniskā bāze. 1969. ... 173
Mēs gribam šodien vārdus atrast, kas spēj par visu paldies teikt. 1973. ... 237
Mēs nosodām savu rīcību. 1948. ... 18
Mēs pateicamies. 1948. ... 19
Met. norād. kursa darbu, konkursa darbu un diplomdarbu rakstīšanai politiskajā ekonomijā. 1973. ... 238

Met. norād. kursa darba rakstīšanai politiskajā ekonomijā. 1966. ... 136
Metodiskie norādījumi kursa darbu rakstīšanai politiskajā ekonomijā. 1969. ... 174
Mieram veltīti LVU vīru kora koncerti. 1950. ... 45
Ministri pie studentiem. 1948. ... 20
Muzeja iekārtošana jāpasteidzina! 1967. ... 152
Muzejs gaida talciniekus. 1967. ... 153
Muzejs jāatver paredzētajā laikā! 1967. ... 154
Mūžsenā problēma tuvojas atrisinājumam. 1964. ... 122
Nemirstīgais darbs un tā radītājs. 1959. ... 86
No gadu atstatuma raugoties. 1972. ... 227
No LVU arodkomitejas bloknota. 1948. ... 21, 22
No Universitātes vēstures. 1966. ... 137
No viensētām – uz ciematiem. 1970. ... 195
Nopietns darbs – labi rezultāti. 1949. ... 39
Otros studentu dziesmu svētkus gaidot. 1958. ... 71
Padomju Latvijas lauku darbaļaužu materiālās labklājības pieaugums un tās tuvināšanās pilsētas iedzīvotāju līmenim. 1966. ... 138
Paldies, dakter! 2004. ... 995.c
Paldies par iejūtīgo ārstēšanu! 2003. ... 982.a
Palīdzi! Grimstu! 1948. ... 23
Palīgā kolhoziem. 1954. ... 59
Par būtisko atšķirību likvidēšanu starp pilsētu un laukiem un garīgo un fizisko darbu. 1953. ... 54
Par cukurslimības parādīšanos LVU. 1948. ... 24
Par dažiem lauku iedzīvotāju migrācijas cēloņiem. 1971. ... 207
Par gatavošanos Dziesmu svētkiem. 1948. ... 25
Par kultūras tālāko uzplaukumu! 1948. ... 26
[Par sadali komunismā]. 1960. ... 93
Par valodām pie mums labāk nerunājiet! 1948. ... 27
Pasniedzējam – jābūt arī audzinātājam. 1957. ... 64
Pašdarbības koru koncerti kaimiņu republikā. 1951. ... 48
Pateicība. 2003. ... 985
[Pateicība]. 2004. ... 995.b
Pateicība par iejūtīgo ārstēšanu! 2003. ... 985.a
Pateicība par iejūtīgo ārstēšanu! 2004. ... 995.d
Paveikto un nepaveikto vērtējot. 1966. ... 139
Pēckara periodā. 2003. ... 985.b
Pēckonferences pārdomas. 2003. ... 985.c
Peļņa no cilvēces asinīm. 1962. ... 108
Pētera Stučkas Latvijas Valsts universitātes vīru koris. 1958. ... 72
Pieteiksimies LVU orķestros. 1949. ... 40
Pilsētas un lauku iedzīvotāju dzīves līmeņa tuvināšanās. 1971. ... 208
Pirmā kārta ir. Ko tālāk? 1967. ... 155
Priekšvārds. 1961. ... 100
Priekšvārds. 1969. ... 175
Priekšvārds. 1973. ... 239, 240
Profesija, ieinteresētība, saimnieciskais aprēķins. 1971. ... 209
Profesija un attieksme pret darbu. 1971. ... 210
Profesoram Kārlim Bērziņam 60 gadi. 1958. ... 73

PSKP CK 1962.gada novembra plēnuma lēmumi un daži ekonomikas attīstības jautājumi. 1963. ... 116
PSKP CK 1962.gada novembra plēnuma lēmumi un PSRS ekonomikas attīstība. 1963. ... 117, 118
Ražošanas komandieri, vai jums pietiek ekonomisko zināšanu? 1958. ... 74
Rīga šodien un rīt. 1948. ... 28
Sabiedriskā darba sociālistiskā organizācija. 1968. ... 168
Sabiedrisko attiecību attīstība laukos. 1970. ... 196
Sabiedrisko un personīgo interešu saskaņošana kolhozos. 1953. ... 55
Sacensība par komunistisku darbu – jaunas sabiedrības radīšanas pamats. 1962. ... 109
Saimnieciskā aprēķina īpatnības sociālistiskajos lauksaimniecības uzņēmumos. Diferenciālā rente. 1969. ... 176
Saimnieciskā aprēķina īpatnības sociālistiskajos lauksaimniecības uzņēmumos. Diferenciālā rente. 1970. ... 197, 198
Septiņgade uzvar. 1963. ... 119
Sienas avīžu darbs eksāmenu sesijas laikā. 1948. ... 29
Sirsnīgi pateicamies! 1971. ... 211
Skaistām dziesmām – skaista balva. 1955. ... 60
Sociālisma ekonomiskais pamatlikums. 1952. ... 50, 51
Sociālistiskā sacensība. 1970. ... 199
Sociālistiskajai sacensībai plašāku vērienu. 1971. ... 212
Sociālistiskās ekonomikas plānveidīgā attīstība. Sociālistiskās valsts ekonomiskā loma. 1969. ... 177
Sociālistiskās ražošanas process. 1969. ... 178
Stimulēt remontstrādniekus. 1964. ... 123
Studiju darba metodikas jautājumi. 1965. ... 129
Šefi mūs neaizmirsa. 1948. ... 30
Šodien katram strādniekam jābūt ekonomistam. 1960. ... 94
Tā notiek, kad kolektīvs neparcizi audzina savus biedrus. 1957. ... 65
Tāda tu esi, Austrumāfrika! 1967. ... 156
Talkā rūpnīcām un kolhoziem – arī studentu diplomdarbi. 1961. ... 101
Tautas Polija aug mieram un laimei. 1961. ... 102
Tautas saimniecība gaida jaunus ekonomistus. 1964. ... 124
Tautsaimniecības augšupeja. 1971. ... 213
Tehniku – mūsdienu līmenī. 1966. ... 140
"Tēvzeme". 1965. ... 130
Tikšanās ar Ameriku. 1973. ... 241
Trijās dienās Stučkas rajonā. 1971. ... 214
30 dienās apkārt Eiropai. 1959. ... 87
Un darba disciplīna, ekonomiskie zaudējumi? 1959. ... 88
Universitātes cienīgu precizitāti! 1969. ... 179
Uz lielākām augstienēm. 1966. ... 141
Uz vienotu visas tautas komunistisko īpašumu. 1962. ... 110
Uzklausīsim "patērētāju". 1966. ... 142
Uzklausīsim "patērētāju"!. 1966. ... 143
Uzkrāšana un patēriņš sociālisma apstākļos. 1969. ... 180
Uzlabot darbu! 1948. ... 31
Uzskaite nav galvenais cēlonis. 1967. ... 157
Vai celulozes megarūpnīca ir izdevīga Latvijai? 2003. ... 990, 991
Vai laukos paliks iedzīvotāji. 1970. ... 200
Vai padarīsmim tukšus mūsu laukus? 2003. ... 992, 993
Vai tiešām nerīkosim Starprepublikāniskos studentu dziesmu svētkus? 1957. ... 66
Vai vainojami tikai skaitļi? 1967. ... 158

Vai veidosim pensionāru partiju? 1994. ..... 646.a
Vairāk kvalificētu ekonomistu. 1958. 75
Vairāk un labāk kopsim latviešu nacionālo lepnumu! 2003. ..... 994, 995, 995.a
Valodu lekcijās. 1948. 32
Vecākā padomju augstskola Latvijā. 1969. 181
Vērīgs nākotnes skatiens – svarīgs jaunā speciālista bruņojums. 1962. 111
Vēsturiskā lēmuma gadadienā. 1948. 33
Viena pulciņa darbs. 1948. 34
Vienota lauksaimniecības grāmatvedība. 1966. 144
Vissavienības mākslinieciskās pašdarbības skati sagaidot. 1950. 46
Visvairāk palika atmiņā. 1962. 112
Zinātnieki palīdz Ogres apriņķim lopkopības attīstībā. 1949. 41
Zinātnieku domas. 1957. 67
□iandien Rygos □emininkai – studentai. 1958. 76
Teine üliõpilaslaulupidu Riias. 1958. 77

Благадарность за активную работу. 2002. 406
Борьба за коммунистический труд – условие создания нового общества. 1962. 113
Во имя блага народного. 1960. 95
"Все пенсионеры Латвии - наши подопечные". 1992. 739
Где ваш "интернационализм" и политическая этика, ликвидаторы "Цини"? 1990. 86
Где задержалась интенсификация? 1988. 50
Глубокое исследование актуальной проблемы. 1969. 182
Готовимся ли встретить безработицу? 1991. 100
Два вида социалистической собственности и их дальнейшее развитие. 1958. 78
Два экономиста - пара... 1990. 436
Деревня сближается с городом. 1967. 159
До новой встречи. 1958. 79
Забота о благе народа – высший закон Коммунистической партии. 1953. 56
Зачем государству план. 1987. 421
Изучайте экономику. 1962. 114
К 90-летию Харалдса Медниса. 1996. 172
К вопросу РГИ. 1989. 63
Как регулировать механический прирост населения суверенной республики? 1990. 87
Колхозное крестьянство – новый класс. 1967. 160
Краткий обзор деятельности ФПЛ за 10 лет. 2002 407
Латвия на пороге регионального хозрасчета. 1988. 51
Методические указания по написанию курсовой работы по политической экономии. 1966. 145
Методические указания по написанию курсовой работы по политической экономии. 1969. 183
Модель для будущего. 1989. 64
На пути ликвидации существенных различий между городом и деревней. 1966. 146
На путях к единой коммунистической собственности. 1962. 115
Накануне II Студенческого праздника песни. 1958. 80
Накопление и потребление при социализма. 1969. 184
Новое доказательство превосходства социализма. 1960. 96
О миграции сельских жителей. 1970. 201
Об экономическом понятии существенных различий между городом и деревней. 1964. 125
Организация и оплата труда в колхозах (по материалам Латвийской ССР). 1955. 61

Особенности хозрасчета на социалистических сельскохозяйственных предприятиях. Дифференциальная рента. 1969. ... 185
От Академии наук Латвийской ССР. 1989. ... 428
50-летие Латвийского государственного университета имени Петра Стучки. 1969. ... 188
Планомерное развитие социалистической экономики. Экономическая роль социалистического государства. 1969. ... 186
Повышенные требования. 1966. ... 147
Поздравляем! 1989. ... 429
Поможем Турайдскому замку! 2002. ... 408
Пориетис Янис. 1996. ... 467
Предисловие. 1992. ... 127
Претворение в жизнь ленинского плана социалистического преобразования сельского хозяйства в Латвии. 1970. ... 202
Применение социологических исследований для определения степени существенных различий между городом и деревней. 1971. ... 215
Применение социологических исследований для сопоставления уровней материального благосостояния городского и сельского населения. 1971. ... 216
Причины миграции сельского населения Латвийской ССР. 1970. ... 203
Причины миграции сельской молодежи. 1971. ... 217
Подъем экономики Советской Прибалтики. 1972. ... 228
Процесс социалистического производства. 1969. ... 187
Развитие экономики Советской Латвии. 1967. ... 161
Республиканская автоматизированная система управления (РАСУ Латвии). Республиканская система банков данных (РСБнД). Концепция РСБнД. 1987. ... 33
Ресурсы и результаты хозяйствования. 1989. ... 65
Рост благосостояния трудящихся – высший закон деятельности партии Ленина-Сталина. 1953. ... 57
С хуторов – в поселки. 1970. ... 204
Сердечно приветствуем участников конференции по политической экономии! 1971. ... 218
"Система народного хозяйства...". 1989. ... 66
Снижение цен – важный фактор повышения благосостояния населения. 1953. ... 58
Совершенствовать нормирование труда в колхозах. 1958. ... 81
Создание сельских центров и определение необходимых трудовых ресурсов на селе. 1972. ... 229
Создание современных сельских поселков и проблема ликвидации существенных различий между городом и деревней. 1972. ... 230
Сообщение Федерации пенсионеров Латвии может испортить образ страны в мире. 1999. ... 749
Социалистическая организация общественного труда. 1968. ... 169
Социальные аспекты расселения в Латвийской ССР. 1972. ... 231
Стимулировать ремонтников. 1964. ... 126
Три дня в Стучкинском районе. 1971. ... 219
У политэкономов - новый доктор наук. 1984. ... 16
Финансы, кредит и денежное обращение. 1969. ... 189
Экономика – главное поле борьбы за коммунизм. 1964. ... 127
Экономистам – высшее образование. 1958. ... 82
Экономические закономерности перерастания социализма в коммунизм. 1969. ... 190
Экономические причины миграции сельского населения и проблема ликвидации существенных различий между городом и деревней. 1971. ... 220
Экономическое содержание существенных различий между городом и деревней. 1964. ... 128
Экономическое содержание существенных различий между городом и деревней. 1965. ... 131

Personu rādītājs

Ābika L. – (809)
Āboliņa Dzintra – 1366, 1418
Āboltiņš Jānis – 1348, 1575
Actiņš Agris – 1443
Adijāne V. – 1795
Aglišs Vladimirs – (904)
Aleksis Ojārs–Uldis – 1576
Āliņš Alfons – (1456), 1577, 1690, 1691, (1724), 1757, (1785)
Āliņš Alfons Normunds – sk. Āliņš Alfons
Āliņš Alfons–Normunds – sk. Āliņš Alfons
Alksne Dz. – 1392.a
Alksne Edīte – 1758
Alksnis Leonīds – (1333)
Alliks Ingus – (1772)
Alsupe A. – 1049
Andiņa Dz. – 1204
Andžāne V. – (1248)
Andžāns A. – 502
Andžāns K. – 100, 144, 1000, (1247), (1248)
Ankrava S. – 502
Anspaka Dace – 480, 534
Antēns N. – 1034, 1035
Aņisimova Haļina – 1598, 1663
Apele S. – 1797
Apine I. – 1328
Apīnis Ēvalds – 1063
Apsītis R. – sk. Apsītis Romāns
Apsītis Romāns – 502, 1061, 1062, (1309)
Āra V. – 1099
Arabere B. – (334)
Arājs Rolands – 1419
Arbaciauskiene Nijole – 1676
Artmane Vija – 1102, (1102)
Arvīds J. – 1315
Ašmanis Miķelis – (1314)
Auders Āris – (912)
Austriņš Imants – 1444
Avišāne Z. – 1206
Avotiņš Viktors – (1411)
Bakmanis Modris – (1573)
Balode Laimute – 588
Balodis Jānis – 1759
Baltakmens Raimonds – (1336), 1384, (1573), 1578
Baltiņš G. – 249, 1050, 1054
Bankavs A. – 463, (1293)
Bankavs Andrejs – 588
Barānova Daira – 1663
Baranovskis N. – sk. Baranovskis Nikolajs
Baranovskis Nikolajs – 249, 1050, 1054, 1132, (1318), (1386)
Barča Aija – 1172
Baumanis A. – 1077
Baumaņu Dāvis – (845)
Belousova R. – 1305
Berga Elīna – 1583
Berga M. – 1113
Berķe Skaidrīte – 1692
Berķis Aivars – 1692
Bernāns Aivars – 1157
Bērsons I. – 1259
Bērtulis R. – 532
Bērtulsone Ausma – 1760
Bērziņa Agita – 1156, 1355
Bērziņa E. – 1189
Bērziņš A. – 676, (862), (1534)
Bērziņš Andris – (795), (853), (869), (884), (907), (1465), (1567), 1579, (1615)
Bērziņš J. – 1100
Bērziņš Jānis – 1356
Bērziņš Kārlis – (73)
Bībers G. – 495
Bičevskis J. – 502
Bikse V. – sk. Bikse Veronika
Bikse Veronika – 321, 391, 536, (809), 1110, (1242), 1580, 1663
Birkāne U. – 1797
Birze Miervaldis – (1321)
Bišers Ilmārs – (1307)

Bite U. – 1187
Blaumane R. – 1329
Blinkena A. – 1061, 1062
Blite B. – 1330
Blodons Arnis – 1126
Bluķe Daiga – 1558
Blūma Dainuvīte – (1331)
Blumbergs Arnis – 1560, 1561
Bojārs Juris – (1307), (1309), 1382, (1416), (1504)
Bojārs Leons – (1687)
Bokuma Vera – (980)
Bondare I. – (762)
Borjajevs J. – 299
Bormanis Kārlis – (834), 903, 1064, 1445, 1472, 1473, 1474, 1528, 1529, 1581, 1693, (1724), (1730), 1760.a, (1770)
Boruks Arturs – sk. Boruks Artūrs
Boruks Artūrs – 1761, (1765)
Borzovs J. – 502
Brakšs A. – (1101)
Brenčs Aloizs – (1366), (1371)
Bresis V.E. – (532)
Bricis Kalvis – 1475
Bridāga I. – 429
Briede A. – sk. Briede Ausma
Briede Ausma – 136, 158, 174, 199, 208, 238, 239, 259, (311), 319, 320, (352), 403, 405, 588, 997, 1002, 1030, 1035, 1040, 1047, (1707), 1790, 1791, 1792, 1793, 1794, 1795
Briede Zenta – 1165, 1170, 1179, 1761.a
Briedis A. – 1056
Briedis Imants – 1168
Briedis V. – 124
Briežkalns G. – 1797
Brigmane Baiba – 1582
Brigmanis Augusts – 1184.a
Briģe M. – 262, 354, 373, 387, 409, 430, 447, 471
Briķe Linda – 1583
Brinkmane I. – sk. Brinkmane Ilze
Brinkmane Ilze – 495, 1331, 1338, 1530, 1584
Brīvmane Zane – 1762
Bronšteins M. – 317
Bruss Valters – 974.b
Bukovskis I. – 1101
Burtnieks Vilnis – 516
Buševica Anda – 1694
Bušēvica R. – (809)
Bušmanis I. – sk. Bušmanis Ivars
Bušmanis Ivars – 1097, 1695, 1696
Bušs Harijs – (1351)
Cālīte A. – 1119, 1121, 1260
Caune D. – 1241
Caune Veneranda – (1760.a)
Celma H. – 495, 1115
Celmiņš J. – 1306
Cera Evija – 1697
Cielava Jolanta – 1167
Ciemiņa I. – 1366.a
Cimdiņa A. – sk. Cimdiņa Ausma
Cimdiņa Ausma – 1795 , (1242)
Cimdiņš Pēteris – (1733)
Cinovska B. – 1110
Cipe K. – 999
Cīrule Jugita – 1531
Čepānis A. – sk. Čepānis Alfrēds
Čepānis Alfreds – sk. Čepānis Alfrēds
Čepānis Alfrēds – (723), (1434), 1446, 1447, 1477
Černajs Raits – (860), 1698
Dambe A. – 750
Danilāns I. – 1061, 1062
Danovskis O. – 532
Daukste Rolands – 1357
Daukšte V. – 532
Didenko K. – 532
Dille J. – 1586
Dīmanis S. – 391
Diņevičs Jānis – (1318)
Dovgjallo Georgs – 1587
Dravniece Ilga – 1763

Dressler Rolf Christian – 1677
Dubra E. – (537), (809)
Dubra V. – (809)
Dubrovs P. – 1403
Ducmanis M. – 1339
Dūze D. – 1115
Dzedulis Zigfrīds – 1124, 1139
Dzelmīte M. – sk. Dzelmīte Maija
Dzelmīte Maija – 391, (809), 1663
Dzene L. – 1115
Dzenītis Ģ. – 1249
Dzidra – 1732
Dziļums Imants – 680
Edgars – 1498
Eglājs Ritvars – 1367
Egle V. – (1245)
Eglīte Ina – 1391
Eglītis I. – 1115
Eiduss Z. – 196, 322, 1044, 1084
Eihvalds V. – 463
Elferts Pēteris – (1355)
Elksne Ārija – (683), 1407
Endziņš Aivars – (1307), (1314), (1329)
Erdlāne Anda – 1244
Ērenštreite E. – (406)
Ērenštreits Teodors – (680), (900), 908, 1064, (1413), 1588, 1699, 1700
Erilaid Tõnis – 1312
Fabrikants V. – 1074
Favorskis A. – 1533
Feldmane J. – 299
Figurnovs Ē. – 1016
Freibergs Ivars – 1764
Freimanis Jānis – 1701
Freivalde A. – 1251
Frinbergs Artūrs – (638)
Frolova L. – (809)
Gailis Māris – (1398), (1399)
Gailīte Daina – 1478
Gailums I. – sk. Gailums Ingus
Gailums Ingus – 1134, 1140, 1141, 1147, 1297
Garanča B. – (809)
Garleja Rasma – (1352)
Geikina S. – 1238
Gerhards K. – 1421
Gerts O. – sk. Gerts Oskars
Gerts Oskars – 1128, 1138
Ginters M. – 1533, 1534, 1535, 1589
Ginters Minors – 1702
Godmanis Ivars – (1185)
Gorbunovs A. – (532), (742)
Grantiņš G. – sk. Grantiņš Gaitis
Grantiņš Gaitis – 391, (444), (465), 1032, 1046, 1279, 1279.a
Grava Vilma – 1143, 1148, 1150, 1151, 1152, 1154, 1349
Grāvītis O. – sk. Grāvītis Oļģerts
Grāvītis Oļģerts – 35, 44, 130, 1340, 1590
Grēviņš M. – 1115
Grēviņš Valdis – 1157
Grīnbergs O. – sk. Grīnbergs Otto
Grīnbergs Otto – 73, (799)
Grīnblats Māris – (1355)
Grīnšteine Maija – 1183
Grīnvalde Ilze – 1422
Grodņenskis P. – 211
Grostiņa B. – 1252, 1253
Grudule Lija – 1367.a, 1536
Gudriniece Emīlija – 1591
Gulbe M. – (809)
Gulbe R. – 1075
Gulbis Māris – 1181
Guļajeva Zoja – 1592
Ģeibaks Mintauts – 1317
Ģērķins Gunārs – 1765
H. Inge – 1679
H. Wilfried – 1679
Hammerls Gregors – 1703
Hānbergs Ē. – sk. Hānbergs Ēriks
Hānbergs Ēriks – 258, 1081, 1135, 1149, 1175, 1218, 1269, 1281, 1332, (1387), 1593
Hazans M. – (809)

Heimrāts R. – 1115
Helmane I. – 1107, 1261, 1298
Helmane Inga – 1120
Hermanis Voldemārs – 1594
Hinchliff Paul – 1678
Hrščanoviča V. – sk. Hrščanoviča Valērija
Hrščanoviča Valērija – 16, (410), 1034
Igavens Māris – 1595
Ikaunieks Ē. – sk. Ikaunieks Ēvalds
Ikaunieks Ēvalds – 502, (1309)
Ilguns V. – 1423, 1441
Ilmete Ž. – 532
Inkēns Edvīns – (1321)
Īvāns D. – sk. Īvāns Dainis
Īvāns Dainis – 509, 1139, (1689)
Ivaņčenko O. – 262, 354, 373, 387, 409, 430, 447, 471
Ivaņčuks V. – (809)
Ivaņčuks Vadims – 1663
Ivbulis V. – 523
Jack Karl – 1335
Jākobsone Veronika – 1597
Jakovļeva Z. – 299
Jakubāns Andris – 1149
Jansons A. – 1082, 1307
Jansons Aivars – 1129
Jansons Andris – (1401), (1440), 1602
Jaunozola I. – 1318.a
Jaunsleinis A. – sk. Jaunsleinis Andris
Jaunsleinis Andris – 862, 1603
Jaunzems H. – 1358
Jemeļjanova B. – 903
Judina Dace – 1480
Jugāne V. – 1278
Jurdžs R. – (1533)
Jurgens J. – 399, (431)
Jurjeva Karlīna – 1768
Jurušs Māris – 1015
Kadiķis J. – 1230
Kainaizis Vents – 1368, 1405
Kāla Leonīda – 1160
Kalāne Anna – 1604
Kalnciems Kaspars – 1369
Kalniņa Dz. – sk. Kalniņa Dzintra
Kalniņa Dzintra – 211, 243, 262, (293), 319, 354, 373, 387, 409, 430, (440), 447, 471, (479), (870), 1034, 1213, 1242, (1245), 1262, 1282, 1540, 1541, 1542, 1605, 1606, 1607, 1608, 1609, 1610, 1611, 1708, 1709, 1710, 1711, 1712, 1713, 1770, 1770.a, 1771, 1790
Kalniņa L. – 299, 391
Kalniņa Zaida – 1714
Kalniņš A. – 509, 998
Kalniņš Uldis – (1383)
Kalvis Imants – 1424
Kaļita P. – 1194
Kampāne Lilija – 1289
Kanepone Aiva – 1772
Kaniņa Vija – 1612
Kapustāns Jānis – 925
Karaļuns V. – 196
Kārkliņa Inese – 1482
Kārkliņa Mērija – 1613, 1773
Kārkliņa V. – 211
Kārkliņš Jānis – 1171
Karma Tenu – 588
Karnīte Raita – (1765)
Kauķis Andris – (1309)
Kavacs V. – 1055
Kazāka I. – 1774
Kehre Maira – 1614
Kehris Ojārs – 1138
Kerežins M. – 1146
Keris V. – 862
Keske Volker – 1680
Kesnere Rūta – 1615
Kiope Māra – 1319
Kipere Z. – 1056
Kite L. – 1392.a
Kivlenieks Antons – 1774.a
Klauss A. – (538)
Klepere Milda – (979)

Klētnieks Jānis – 1645
Klotiņš A. – sk. Klotiņš Arnolds
Klotiņš Arnolds – 509, 1184
Kļaviņš Jānis – (1558)
Kļockins Ā. – 463
Kodoliņš Artūrs – 1140
Kogerman Aili – 1681
Kondratovičs Rihards – (1322)
Kopa Zaiga – (1762), (1769)
Korņeva Ilze – 1169, 1642
Kozlovs G. – 1034, 1035
Kralliša Jana – 1171
Kralliša Sk. – 1392.a
Krastiņa Agra – 1158
Krastiņš A. – 323, 325
Krastiņš Oļģerts – 1341, 1483, 1616, (1694)
Krastiņš V. – 504
Krasts G. – sk. Krasts Guntars
Krasts Guntars – (692), 1425, 1451, (1456), (1777)
Kraukle Ginta – 1543
Kraukle I. – 1263
Kraukle Sandra – 1544
Krautmanis Māris – 1426
Kravalis Zigfrīds – 1452
Kravinska Rita – (904), 1617
Krēmers J. – 1074
Krištopans Vilis – (750), (751), 1484, 1485, 1486
Kroja Arvīds – 680
Krūmiņš Jānis – (896)
Krūmiņš Juris – (1244), 1618
Krupņikovs Grigorijs – 1184.a
Krustiņš V. – 1147
Krusts Gunārs – 1171
Krūzs K. – 1017, 1018
Kubliņš Jānis – 1619
Kudeiko Anna – 1690
Kukule Sandra – 1715
Kulitāne Irina – (1760.a)
Kuļešova Tatjana – 1157
Kuprijanova Ludmila – (1378)
Kurtiņa Gunta – 680
Kušķe Aija – 878, (1435), 1487, 1488, 1545, 1546, 1547, 1620, (1706), (1709), (1711), 1716, (1757), (1769), (1770.a), 1774.b, 1774.c, (1778.a), (1785)
Kuzmina Irina – 1016
Ķezbers Ivars – 1350
L. Inge – 1679
L. Wolfgang – 1679
Lācis Ivars – (838), (890), (1589), (1702), (1733), (1779)
Lagzdiņa Vineta – 1279.a, 1289, 1294.a
Lagzdiņš Edgars – 806, 1548, 1717, 1775, 1776, (1785)
Laksovs Juris – 1319
Lakše B. – 1359
Lakis Pēteris – (1319), (1328)
Langenfelds Gatis – 1621
Lapiņš Kārlis – 1393
Lapsa Jānis – 1777
Lasis J. – sk. Lasis Jānis
Lasis Jānis – 209, 210, 212, 240, 299, 310, 321, (465), (537), 1001, (1242)
Lasmane Skaidrīte – (1319)
Lasmane Valērija – 1622, (1767)
Lasmanis Pauls – 1718
Laube L. – 862
Lauters P. – 1778
Lazovskis I. – 1115
Leimane Inta – (1378)
Leits A. – 52, 111
Leja A. – 32
Lejiete Vija – 1626
Lejstrauta V. – 1092, 1094, 1207, 1208, 1215, 1216, 1224
Leščinskis V. – 1700
Libermanis G. – 16, (537), 1088
Libermanis Georgs – sk. Lībermanis Georgs
Lībermanis Georgs – 588, 1489, 1552, 1663
Līcītis E. – 1308
Līdumnieks A. – 413, 420

Liebscher Lutz – 1627
Liebscher Maija – 1627
Liepa Ligita – 1132
Liepa Līvija – 908, 1064, 1490, 1491, 1492, 1493, 1536, 1628, 1722, 1778.a
Liepa V. – 1217
Liepiņa Akvilina – 1475
Liepiņš Toms – 1394
Līvmanis Edgars – 1157
Ločmele Nellija – 1371, 1371.a, 1429, 1508
Logina Līga – 1176
Lulle Aija – 1629
Lune Evita – 1630
Lupiķe Laima – 1931
Lūsēns Jānis – (1404)
Lūsis Jānis – (1371)
Luste P. – 1122, 1283
Ļebedevs V. – 1190
Mačabeli L. – 504
Magone – 1780.a
Magone Tamāra – 1159
Makarovs V. – sk. Makarovs Vladimirs
Makarovs Vladimirs – (750), 1156, (1424), (1433), (1434), (1464)
Mangers–Anen Edmee – 1555, 1731
Markots Aivars – 1285, 1286, 1632
Markss K. – sk. Markss Kārlis
Markss Kārlis – (86), (332), (428), (433)
Markvarte V. – 1060
Mārtinsone Agita – (1760)
Martinsons Oskars – 1342, 1343
Mauliņš J. – 349
Mauriņš A. – sk. Mauriņš Arturs
Mauriņš Arturs – 262, 354, 373, 387, 409, 430, 447, 471, 1124, 1139
Mazura S. – 1231
Medenis Dzintars – 1754
Mediņa I. – sk. Mediņa Iveta
Mediņa Iveta – 1114, 1264
Mednis Dzintars – 1754
Mednis H. – sk. Mednis Haralds
Mednis Haralds – (290), (485), (587), (590), (658), (664), (720), (1333), (1401), (1405), 1431, (1440)
Mednis J. – 1320
Medvedevs Vadims – 1129
Medvedjevs V. – (1304)
Meinerte Sarmīte – 588
Mežgailis B. – 196
Mežs Ilmārs – (1309)
Miesnieks A. – 1299
Miķelsone Anda – 1372, 1395
Miķelsons Juris – (1428), 1633
Millers I. – 1499
Miltiņa Z. – 1232
Milts A. – 1060, 1287
Miļus V. – 1049
Motivāns J. – 1321
Mozulis J. – 429, 1117, 1233, 1265, 1305
Muižnieks Indriķis – (838)
Mullen Elizabeth K. (Bette) – 1682
Muravska T. – 391
Mūrnieks E. – 106, 151, 196, 998
Nagla Ilze – 568
Naglis Jānis – 1184.a
Nešpors Viktors – 1656
Niedrītis J.Ē. – 1015
Niemitalo Mirja – 1336
Nīgals Artis – 1635, 1733, 1779
Niklass Māris – 1636
Novicāne Sarma – 1063
Novo□ilova T. – 391
Odumiņa Diāna – 1734
Ogre J. – 1257
Oksena L. – 299
Oliņa D. – 1234
Olmanis Agris – (1414)
Oļevskis G. – sk. Oļevskis Grigorijs
Oļevskis Grigorijs – 299, 391, 1016, 1046, (1352)
Opincāns D. – 1188
Orlovs Edgars – 1172, 1735

Ošiņš E. – 523
Ozola Evija – 1432
Ozoliņa Žanete – (940)
Ozols Jānis – 1150
Ozols O. – 1074
Ozols V. – 1269
Panteļejevs Andrejs – sk. Panteļējevs Andrejs
Panteļējevs Andrejs – (1309), (1394)
Paparde Inga – 1501, 1502, 1503, 1504, 1505, 1558, 1559, 1736, 1737, 1756, 1780
Pape Karstens – (552)
Paukšēna D. – sk. Paukšēna Diāna
Paukšēna Diāna – 1279.a, 1289, 1294.a, 1797
Paukštello Jānis – (1404)
Pauls Raimonds – 1261
Pavloviča Vilma – 1406, 1506
Pelkaus E. – 1639
Pelne D. – 1088
Pelse Baiba – 1363, (1378), (1772)
Penkevica Dzidra – (971)
Peters J. – 716
Piekuss O. – 1344
Pīlādzis Mārtiņš – 1407
Pirksts Visvaldis – 1640
Placher Zdenek – 1683
Plāta A. – 1108
Plato Dace – 1433, 1508, 1509, 1510
Plostnieks Fricis – 1163, 1739, 1740
Plotnieks Andris – (1307)
Pļaviņš Māris – 1182
Počs Kārlis – (1360), (1361)
Podnieks Kārlis – (1360), (1361)
Podnieks V. – sk. Podnieks Vladislavs
Podnieks Vladislavs – 468, 1153, 1353, 1374, 1375, 1376, 1376.a, 1377, 1378, 1396, 1397, 1398, 1399, 1408, 1409, 1434, 1435
Poriete D. – 1200
Poriete Laura – (1318.a), 1645
Poriete Sniedze – 1460, 1645
Porietis Jānis (jun.) – (1318.a), 1460
Požarnovs A. – sk. Požarnovs Andrejs
Požarnovs Andrejs – (791), (847), (907), (1534), (1567), (1596), 1741
Praude V. – sk. Praude Valērijs
Praude Valerijs – sk. Praude Valērijs
Praude Valērijs – (537), (1242), (1352)
Preisa Dace – 1641
Priekule Katrīna – 1459, 1600
Priekulis Žanis – 1459, 1600
Pūķis Māris – (1383)
Puķītis Māris – 1173
Punculs Juris – 1643
Pupiņa L. – 1742
Pupure Juta – 794, 807
Purgailis M. – (809)
Puriņa R. – 1246, 1514
Puriņš J. – 16
Purs Laimonis – 1378.a
Purvs Z. – 1219
Putniņš A. – (809)
Putniņš P. – sk. Putniņš Pauls
Putniņš Pauls – (1104), 1644
Raciborska A. – 1797
Raciborska Z. – 1797
Raiskuma Ieva – 1123
Ramane V. – sk. Ramane Valentīna
Ramane Valentīna – 1743, 1771
Ramāns M. – sk. Ramāns Miervaldis
Ramāns Miervaldis – 540, (858)
Rancāne V. – 1547
Ranka S. – 1797
Rasbašs Endrū – 1180
Razma Inita – 1646
Rencis Viesturs – 1379
Repše E. – sk. Repše Einars
Repše Einars – (899), 1140, (1185), (1351), (1704), (1764), (1773), 1781
Repše Einārs – sk. Repše Einars
Revina I. – (809)
Rezepina I. – (809)
Rībe V. – 299
Ribovska O. – 221

Rieksts A. – 1346
Rigerts Andris – 588
Rikšis V. – sk. Rikšis Visvaldis
Rikšis Visvaldis – 158, 255, 261, 275, 299, (327), 391, 1087, 1192, 1201, 1203, 1647
Rimšāne Olga – 1460
Rimšāns Jānis – 1382
Rinkēvičs Gintars – (1783)
Rīss Kristians – (1461)
Roze A. – 1016
Roze E. – 1533
Roze L. – 1534
Rozenbergs G. – 1347
Rozeniece Aina – 1560, 1561
Rozentāle Sarmīte – 1017, 1018
Rubenis J. – sk. Rubenis Jānis
Rubenis Jānis – (596), 659, (1305)
Rubens N. – 1101
Rubeža Dzintra – (1771)
Rudmanis Aivars – 1412
Rudzāts J. – 1050
Rūja Valdis – 1516, 1648
Rukmane Mārīte – (1329)
Ruņģe Ruta – 638
Rūsa A. – 16
Ruskule S. – 413, 420
Rutmanis V. – 1055
Sadovska M. – sk. Sadovska Māra
Sadovska Māra – 1109, 1111, 1489
Sakovskis V. – 413
Salcēviča Astra – 1517
Samulis E. – sk. Samulis Edvīns
Samulis Edvīns – 1290, 1649
Sandere A. – 1003
Sanders V. – 429
Sants Māris – (1309)
Saulīte G. – 1103
Saulītis J. – sk. Saulītis Juris
Saulītis Juris – 299, 1656
Sedlenieks Ainārs – 1157
Seleckis Vilis – 1383
Semanis Einārs – (1319)
Senkāns A. – 170, 299, 391
Sīkstulis J. – 1061, 1062
Sild A. – 1202
Silineviča Irēna – (1476), 1650
Siliņeviča Irēna – sk. Silineviča Irēna
Siliņš A. – 583, 1156
Siliņš Aivars – (1307)
Siliņš Andrejs – (1343)
Skagale Gundega – 1558
Skaidrīte – 1599
Skotele S. – 1790, 1791, 1792, 1793, 1794, 1795
Skudra Ojārs – (1360), (1361)
Skujiņš Z. – 162
Slavinskis Gunārs – 1157
Smiļģis Eduards – (1459), (1480), (1516)
Snips Artūrs – 1139
Soms Roberts – (1383)
Sondore Dz. – 1093
Sorokins A. – 299, 391
Spertāle D. – 1104
Sprince L. – 1392.a
Sproģe Ā. – 158, 299, 299, 304, (313), 339, 390, 391, 1033, 1036, 1220
Sproģe Gunta – 1651
Sproģis A. – sk. Sproģis Andris
Sproģis Andris – 1015, 1017, 1018, 1137
Staķe Dagnija – (912), (971), (986), (988), (1764), (1775), (1785)
Stalte Gita – 1462
Stiebriņa Mirdza – 1555, 1747
Stolders J. – (1248)
Stradiņa S. – (1248)
Stradiņš Jānis – 974.a, (1404), (1416)
Straume J. – (862), (1533)
Straume Jānis – (859), (907), 1518
Strausmane L. – 151
Strausmanis G. – (1248)
Strautiņš E. – 1130
Strautmane Gunta – 1753

Strazdiņa Elita – (1264)
Strazdiņa Vija – 657, (1476), 1652
Strazdiņš E. – (1114)
Strazdiņš J. – 1225
Strēlis H. – 1392.a
Strīķis Voldemārs – 974.a, 985.a
Strogonovs V. – 1101
Stubavs A. – 1049
Sūna Uldis – 1187
Sviķis V. – 1000
Sviķis Zigurds – 1653
Svitiņa I. – 1746
Šaļimova Lilija – 762, 1562, 1563
Šapiro Ādolfs – 1292
Šaplaks Valdis – 1654
Šavrina Baiba – 588, 1655
Šēnfelde Maija – 1656
Šēnfelds Ilmars – 1384
Šics Mārtiņš – 1520
Širokovs Ivans – (799)
Širons Ed. – 73
Škapars J. – 509
Škutāne Lilija – 903, 1657
Šķēle A. – sk. Šķēle Andris
Šķēle Andris – 1521, (1533)
Šķenbergs J. – 696, 1438.a
Šķerbergs Jānis – 1438.b
Šmitiņa Inese – (988)
Šmits J. – 1564
Šteinbergs Ilgonis – (1762)
Šteins V. – 509
Štrauhmanis J. – 463, (1245), (1293)
Šustere N. – 1100
Timpa E. – 1101
Tomsons Aidis – 1579
Torgāns K. – 495
Treija Ilona – 1385
Treijs R. – 1291
Treimanis G. – 1292
Treimanis Gunārs – (1459)
Treimanis N. – 369
Tresenreuter Käte – 1686, 1747
Tūna A. – 1258
Ūdre I. – sk. Ūdre Ingrīda
Ūdre Ingrīda – (899), (974), 974.b, (1704), (1774.a)
Ulmanis Guntis – (702), (725), (777), (1394), (1398), (1399), 1400, (1403), (1414), (1415), (1432), 1522, (1523), (1638), 1660
Umblija Ramona – 1176
Upenieks Pēteris – 1749
Upleja Sanita – 1386
Upmalis Arnolds – 908, 1661
Vāciete Lolita – (971)
Vadziņš Voldemārs – 1662
Vagris J. – sk. Vagris Jānis
Vagris Jānis – (532), 1129, (1305)
Vaidere I. – 1302
Vaikulis J. – (1245), 1247, 1248
Valainis Juris – (970)
Valdmane V. – 1354
Valdmanis Jānis – (1558)
Valters Ēvalds – (640), (1376.a)S
Valters H. – 860, 1464
Valtiņš E. – 16
Vanadziņa R. – 1266
Vanadziņš Voldemārs – 1177
Vanags Arvīds – 1416
Vanags Edvīns – (1352)
Vanzovičs Sandris – 1465
Varslavāns A. – 1254
Vasermanis E. – sk. Vasermanis Edgars
Vasermanis Edgars – (838), 1017, 1018, 1663
Vasiļjevs V. – 391
Vēbers Jānis – (1328), (1331)
Veckalne Silvija – 1784
Vecsīlis A. – 1102
Vecumniece Venta – 1664
Veidemane Elita – 1311
Vējāns A. – 1267
Velde Lolita – 1184

Vērdiņš Pēteris – (1309)
Verze Aina – 903, 908, (1378), 1565, 1566, 1567, 1568, 1569, 1570, 1665, 1666, (1709), (1730), (1757), (1770), (1776), 1784.a, 1785
Vētra Jānis – (1404)
Viesis Arnolds – 814, (834), (890), 928, (935), 939, 1064, 1166, 1174, 1667, 1668, (1706)
Vīksniņa Silvija – 1133
Vīķe–Freiberga V. – sk. Vīķe–Freiberga Vaira
Vīķe–Freiberga Vaira – (747), (748), (796), (862), (899), (907), (927), 974.b, (981), (987), (988), 1524, 1525, (1533), (1538), 1571, 1572, (1638), (1704), 1750, 1751, 1752, (1775), 1787.a
Vilcāns P. – 1268
Vilciņa Marta – 1466
Vilciņš V. – 1142
Vilks Ē. – (371)
Vilks J. – (243), (407)
Vīnkalns A. – 1209
Visockis Leons – 1669
Višņakovs Jānis – 925, 926, 1670
Vitkovskis J. – (537)
Vītols I. – 1324
Vizulis J. – 1079
Volkova Tatjana – 846, 1671, 1672
Volodina M. – sk. Volodina Marija
Volodina Marija – 391, 1663
Voroņecka Monika – 1673
Voss A. – 329
Zaharova A. – 211
Zakss L. – 1087
Zaķis J. – sk. Zaķis Juris
Zaķis Juris – 1061, 1062, 1166, (1304), (1307), (1314), (1319), (1322), (1328), (1331), (1338), (1342), (1401), 1674, (1754)
Zālīte Zane – 1786
Zālītis U. – 532
Zaļakmene Zane – 1526
Zaļmežs Indulis – 1388
Zariņš Vilnis – 1138
Zeile Valentīna – 620, 1753
Zelgalvis E. – sk. Zelgalvis Elmārs
Zelgalvis Elmārs – (495), (537), (1324), (1352)
Zelmenis V. – 262, 354, 373, 387, 409, 430, 447, 471
Zeltiņš D. – 1195
Zeļonka J. – 249
Zemberga Kaija – 1389
Zeme Sandra – (488)
Zenka V. – 16
Ziedonis I. – (254)
Zīle H. – 98
Zujeva Zofija – 908, 1675
Zvejniece A. – 1283
Zvejnieks A. – 1015
Zvīdre I. – 1294
Zvidriņš P. – sk. Zvidriņš Pēteris
Zvidriņš Pēteris – 196, 516, (537), 1156, (1352)
Žagars Ē. – 504
Žīgurs Ā. – 1441
Živitere M. – 326

Аболтиньш Оярс – (1326)
Агамджанова Валентина – (1326)
Александрова Ю. – 1145
Алкснис Ф.Ф. – 246, 247
Ананьев А.П. – 501
Арабер Б.Я. – 1041
Аустерс З. – 414, 1271
Балабкин А.А. – 501
Барановский Н.Д. – 1012
Биксе Вероника – 546
Бриге М. – 269, 358, 379, 396, 419, 437, 458, 474
Бридага И. – 429
Бриеде А. – sk. Бриеде А.Ю.
Бриеде А.Ю. – 145, 183, 248, 347, 1038
Бронштейн М. – 228
Буртниекс Вилис – 528
Ванагс Э.Я. – 501
Володина М.И. – 347
Воробьева И.П. – 1011

Гайлумс Ингусс – 1136
Гапоненко А.В. – 1008
Гарин Герман – 1162
Грантынь Г. – sk. Грантынь Г.Я.
Грантынь Г.Я. – 161, 347, (462), 1038, 1294.a
Грантиньш Г. – sk. Грантынь Г.Я.
Григорян А. – 1131
Гриновскис Э.Я. – 1007
Дзелмите М.А. – 347
Жук Б.Э. – 1205
Закис Ю.Р. – sk. Закис Юрис
Закис Юрис – 1274, (1325), (1326)
Звидриньш Петерис – 528
Зелменис В. – 269, 358, 379, 396, 419, 437, 458, 474
Зидс Оскарс – (1326)
Зиле Л. – 297, 306
Злемета Л. – 1221
Иващенко О. – 269, 358, 379, 396, 419, 437, 458, 474
Кадиш Б.А. – 501
Кайре Л.О. – 1007
Калнинь Дз. – sk. Калниня Дз.
Калнинь Дзинтра – sk. Калниня Дз.
Калниньш А. – sk. Калниньш А.А.
Калниньш А.А. – (397), 998, (1337)
Калниня Дз. – 269, 345, 358, 379, 397, 396, 419, 437, 458, 474, 1043, 1295
Калниня Л.В. – 347
Калныньш А. – sk. Калниньш А.А.
Калныньш А.А. – sk. Калниньш А.А.
Калныня Д. – 245
Каралюн В. – 196
Каралюн В.Ю. – 350
Каюков Р. – 1303
Киртовский И.Х. – 1272
Козлинский В.М. – 529
Кондатовичс Рихардс – (1325)
Крастбергс З. – 1337
Ласис Я. – sk. Ласис Я.Я.
Ласис Я.Я. – 231, 347, 348
Лебедев В. – 1191
Лейстраута В. – 1096, 1210, 1228
Лейтс А. – 58
Либерман Г. – 161
Лола М. – 228
Маргулис А.М. – 501
Мауриньш А. – 269, 358, 379, 396, 419, 437, 458, 474,
Меднис Харалдс – (679)
Мелькисис Э. – 1131
Миллер В. – sk. Миллер В.О.
Миллер В.О. – 1221, 1274
Морев В.И. – 501
Москвин Д.Д. – 1048
Мурниек Э.Э. – sk. Мурниекс Э.Э.
Мурниекс Э. – sk. Мурниекс Э.Э.
Мурниекс Э.Э. – 151, 196, 249, 998, 1275
Нентвих И. – 381
Нетесин Ю.Н. – 1041
Никитин И.Н. – 1327
Новожилова Т.В. – 347
Олевский Г.М. – 347
Ореховский Г.А. – 1014
Паду Х.М. – 1010
Паневина М.Н. – 1013, 1272
Петриков А.В. – 1276
Поберий Ф.М. – 246, 247
Прауде В.Р. – 347, 348, 1048
Райг И.Х. – 1010
Риекстиньш Т. – 1223
Рикшис В.А. – 347
Саковский В. – 420
Саулитис Ю.Ю. – 1009, 1272
Свикис А. – 161
Сенкан А.Ю. – sk. Сенканс А.
Сенканс А. – 79, 182, 347
Смирнов И.К. – 1327
Сомс Р.В. – 501
Сорокин А.В. – 347
Спроге А. – sk. Спроге А.Я.
Спроге А.Я. – 347, 362

Стефанович В. – 1131
Сумин А. – 79
Турчинс Я.Б. – 170, 182
Федосеев А. – 1313
Федосовене Л.И. – 1004
Федотов А.Н. – 1009
Фигуровская Н. – 125
Хансберг Э.Э. – 1006
Хршчанович В.Н. – 1051
Цице А.А. – 1005
Чекин В.В. – 1008
Черников А.В. - 1327
Шейкман Г.А. - 501
Шихман Е.С. - 501
Шишкина Т. - 1131
Штейнберг В.А. - 188
Эндзиньш Айварс - (1326)
Юсис Й.М. - 1005
Яблонскис А.Д. - 1004
Якобчук В.П. - 1014
Яковлев П.П. - 1011
Ярмашаускиене Д. - 1006

* * *

Darbs pie šīs bibliogrāfijas sastādīšanas tika aizsākts 2002.gada sākumā, kad uz LU Bibliotēkas Bibliogrāfijas nodaļu piezvanīja LU Sociālo zinātņu fakultātes Bibliotēkzinātnes un informācijas zinātnes nodaļas lektore Ruta Šenberga un teica, ka ekonomikas profesors Jānis Porietis bibliogrāfiem grib uzticēt sava bibliogrāfiskā rādītāja sastādīšanu.

Mūsu pirmās tikšanās reizē profesors bibliotēkā ieradās ar lielu saini, kurā bija neskaitāmi daudz dažādu materiālu – grāmatas, brošūras, izgriezumi no avīzēm. Darbs nebija jāsāk no nekā, jo 1986.gadā LU Bibliotēkas bibliogrāfe Vineta Lagzdiņa bija sastādījusi pirmo profesora J.Porieša bibliogrāfiju. Pēc tam profesors bija daudz strādājis, bibliogrāfijas apjoms pat divkāršojās. Arī šobrīd, kad bibliogrāfiskajā rādītājā ir iekļautas gandrīz divi tūkstoši publikāciju, droši varu teikt, ka kaut kas noteikti vēl ir palicis neapzināts.

Gribas uzsvērt profesora vēlmi bibliogrāfiskajā rādītājā iekļaut pilnīgi visu viņa rakstīto un publikācijas par viņu, arī tās, kurās atspoguļojas šodien nosodāmās padomju laika idejas un kurām arī pats profesors vairs nepiekrīt. Darba procesā J.Porietis teica, ka nevēlas neko slēpt, lai viss paliek tā, kā tas ir bijis.

Tā kā profesors J.Porietis pēdējo gadu laikā ir aktīvi darbojies dažādās organizācijās un bijis sabiedriski aktīvs, ir daudz cilvēku, kuri, iznākot otrajai J.Porieša bibliogrāfijai, gribēja izteikt savu viedokli par šo cilvēku un viņa paveikto. Bibliogrāfiskā rādītāja beigās ir ievietoti profesora bijušo kolēģu, studentu, domubiedru un vienkārši viņa pazinēju raksti, kas tikpat spilgti kā viņa paša publikācijas raksturo J.Porieša personību.

Šo vairāk nekā divu gadu laikā esmu profesoru iepazinusi kā cilvēku un varu piekrist Džordža Metju Adamsa teiktajam: "Katru, kam ir liela pieredze, ir vērts uzklausīt, atdarināt un mēģināt iegūt par draugu."

Inga Niedra,
bibliogrāfiskā rādītāja sastādītāja

Latvijas Universitātes docents Arnolds Viesis intervē Jāni Porieti

Arnolds Viesis. Tā nu ir sanācis, ka Tavas bibliogrāfijas sastādītāja *Inga Niedra* man palūdza Tevi kā ilggadēju kolēģi intervēt. Iespējams, ka viņu šai ziņā pamudinājusi grāmatā *"Jānis Porietis – mūsu laikabiedrs"* publicētā mūsu abu saruna par Tevi kā toreizējo jubilāru.

Uzdevums nav viegls. Nebūtu labi ne man atkārtoties, ne arī Tev vēlreiz pastāstīt to, ko 1986.gadā par Tevi tā laika personālajam bibliogrāfiskajam rādītājam uzrakstījis profesors Gaitis Grantiņš. Tāpēc pacentīšos Tevi šoreiz aptaujāt mazliet citā skatījumā.

Jānis Porietis. Kāds satraucoši intriģējošs ievadījums...

A.V. Nupat pieminētajā grāmatā *"Jānis Porietis – mūsu laikabiedrs"* 20.lappusē Tu par mūsu kopīgi nodzīvoto laikmetu raksti: "Tā bija sīku patiesību un lielu maldu un melu spēle." Kā Tu nonāci pie šīs atziņas?

J.P. Par šo jautājumu esmu ļoti daudz gan kritiski, gan paškritiski domājis, analizējis un vērtējis. Pagātni taču nepārtaisīsi un, kā sakāmvārdā teikts, no dziesmas vārdus neizmetīsi.

Latvijas neatkarību taču palīdzēja izcīnīt arī ļoti daudzi cara laika armijā godprātīgi kalpojušie augsta ranga latviešu virsnieki. Galvenais jau laikam tomēr ir censties jebkuros apstākļos saglabāt daudzmaz tīru sirdsapziņu, kā arī ticību vai vismaz cerību savas tautas, savas zemes un savas valsts nākotnei.

Sākšu ar to, ka, dziļāk analizējot, manuprāt kristiānismam un sociālismam ir diezgan daudz līdzīgu postulātu. Tāpat, tekstuāli vērtējot, arī mūsdienu sabiedrībai gluži derīgus principus var atrast pēdējos padomju gados formulētajā tā saucamajā komunisma morāles kodeksā...

Taču atgriezīsimies pie manām tā laika domām un darbiem. Lai to visu raksturotu, minēšu tikai dažus spilgtākos piemērus. Notiek seminārs. Pieceļas kāds gudrs, aktīvs students un norāda, ka ekonomiskajā literatūrā pavisam nepelnīti esot aizmirsts latviešu tautas čaklums, apzinīgums un citas pozitīvās īpašības, un ko par to domājot mācībspēks Porietis? Auditorija saausās, jo tā saucamā un tai laikā par bubuli numur viens padarītā buržuāziskā nacionālisma *birka* tika bieži vienam otram šādos gadījumos piekārta. Taču atbilde bija jādod. Tāpēc mācībspēks piesardzīgi skaidro, ka brālīgajā padomju tautu saimē katra no tām cenšas dot to pašu labāko, tā savstarpēji bagātinoties. Piedevām vēl tiek citēta Raiņa doma, ka dodot gūtais neatņemams... un seminārs var laimīgi turpināties.

A.V. Vai vēl lielākas zinātniska rakstura grūtības neradās, apspriežot kolēģu disertācijas?

J.P. Arī jau nebija viegli... Piemēram, tiek apspriesta kolēģes disertācija. Tajā aplūkota marksisma teorētiķu tēze par ražošanas līdzekļu pieauguma apsteidzošajiem tempiem salīdzinājumā ar patēriņa priekšmetu pieaugumu. Taču kāds no klātesošajiem jau izrēķinājis, ka, formāli turpinot Marksa tā saucamās atražošanas shēmas, nākotnē varētu pienākt laiks, kad deviņdesmit deviņi procenti ražošanas līdzekļu dotu tikai vienu procentu patēriņa priekšmetu... Ko nu? Par laimi, ortodoksālo marksismu *glābj* turpat uz vietas atrasts izlīdzinošs secinājums, ka šai teorijā acīmredzot esot domāts tāds *kvalitatīvs* tehnikas progress, kuru mēs šodien saucam par inovācijām, tas ir, par ieguldījumiem pilnīgi jaunas, augstākas kvalitātes tehnikā un tehnoloģijā.

A.V. Nu, bet komunisma principi taču arī bija jāskaidro...

J.P. Ar to, protams, bija vissarežģītāk. Nu, piemēra pēc kaut vai tēze, ka komunismā valdīšot princips – no katra pēc viņa spējām, katram pēc viņa vajadzībām. Te nu bija ko palauzīt galvu, jo pat tā laika tā saucamais attīstītais sociālisms nespēja novērst daudzu preču – gan ražošanas līdzekļu, gan patēriņa priekšmetu deficītu. Beigu beigās šo komunisma pamatprincipu lekcijās un semināros papildinājām ar vārdiem – katram pēc *saprātīgām* vajadzībām. Protams, semināros tūlīt sākās jaunas diskusijas par šī saprātīguma kritērijiem. Un tad jau bieži vien netieši pie tām pašām preču un naudas attiecībām vien nonācām.

A.V. Uz brīdi domās atgriezīsimies pagājušā gadsimta astoņdesmito gadu nogalē, deviņdesmito sākumā. Vai tas nebija pats trauksmainākais Tavas dzīves periods?

J.P. Salīdzinot ar iepriekšējo laiku, noteikti jā. Aizvadītā divdesmitā gadsimta četrdesmitajos gados es vēl biju pārāk jauns, nepiedzīvojis romantiskas dabas jaunietis. Tāpēc arī pārāk necentos iesaistīties tolaik tik dramatiski notiekošajos politiskajos procesos. Turpretī Tevis tikko pieminētajā laikā toreizējā Padomju Savienībā Gorbačova piesardzīgi sāktā tā saucamā pārbūve arī mani arvien vairāk ievadīja lielo pārvērtību, būtisko pārmaiņu virpulī.

Astoņdesmito gadu otrā puse sākās trauksmaini. Oficiāli pasludinātā atklātība un elastīgāku saimniekošanas formu meklējumi īpaši strauji attīstījās Baltijā, tostarp, arī Latvijā. Kā šī reģiona augstāko mācībiestāžu politekonomijas katedru darba koordinācijas padomes priekšsēdētāju mani zināja arī citu PSRS republiku augstskolu politekonomu vadītāji. Viņi bija tie, kuri tanī laikā mani uzaicināja uz daudzām Vidusāzijas augstskolām sīkāk pastāstīt par to, kas tad īsti notiek Padomijas rietumu republikās.

Gadījās tā, ka vienā no šīm republikām tanī laikā notika lieli protesta pasākumi pret Maskavas uzspiesto komunistiskās partijas pirmo sekretāru.

Vēl šodien atmiņā tur streikojošie studenti, no iedzīvotājiem tukšās ielas, miliču un karavīru pastiprinātās patruļas visās centrālajās ielās, satrauktie kolēģi – mācībspēki...

Rīgā atgriežoties mani gluži vai apbēra ar jautājumiem par tajās dramatiskajās dienās piedzīvoto. Jāstāsta vien bija, kaut arī daži toreizējie LVU administratīvie un kompartijas vadītāji bija piesardzīgi ieteikuši par visu tur piedzīvoto un redzēto labāk nerunāt.

Tas tiešām bija lielu vēsturisku pārmaiņu laiks. Pie tam pati notikumu dzelžainā loģika arvien vairāk, arvien tiešāk izvirzīja galveno, būtisko jautājumu – kurā pusē atrasties? Dogmatiskās stagnācijas vai strauji uzmutuļojušā progresa pusē?

A.V. Vai šajā ziņā izšķirties Tev nepalīdzēja tādi divi lieli sabiedriskie notikumi kā Latvijas radošo profesiju savienības sanāksme un Tautas frontes nodibināšana?

J.P. Domāju, ka jā. Latvijas radošo profesiju savienības sanāksmē mani uzaicināja par vienu no referentiem. Ziņojumā man bija jādod Latvijas tautas saimniecības toreizējā stāvokļa analītisks vērtējums. Tajā centos parādīt un pierādīt, ka mūsu republikas tautas saimniecība padomju gados ir attīstījusies galvenokārt *kvantitatīvi,* tas ir, apjoma ziņā. Diemžēl tas nebija noticis *kvalitatīvi* – ražošanas izmaksu samazināšanas un produkcijas uzlabošanas ziņā.

Kā Latvijas Tautas frontes no universitātes ievēlētajam delegātam man bija uzdots sagatavot LTF programmai Latvijas tautas saimniecības attīstības sadaļu.

A.V. Bet vēl pirms tam bija Daugavpils HES celtniecība, kuras lietderības jautājumu jau bija izvirzījuši Latvijas žurnālisti.

J.P. Augšpus Daugavpils jau bija sākta šīs HES būvbedres rakšana, kad Dainis Īvāns kopā ar žurnālistu Artūru Snipu presē izvirzīja jautājumu par šīs lieljaudas hidroelektrostacijas lietderību. Es toreiz biju Universitātē noorganizējis studentu – jauno zinātnieku – *Ekonomisko interešu klubu,* studentu sarunās dēvētu par EIKu. Reizi mēnesī uzaicinājām kādu pazīstamu cilvēku – zinātnes, kultūras vai prakses pārstāvi padalīties ar klausītājiem par savām pārdomām un atziņām. Šīs sanāksmes parasti notika LVU Lielajā aulā, kas bija klausītāju labi apmeklēta.

Noorganizējām arī kluba dalībnieku tikšanos ar abiem jau pieminētajiem Daugavpils HES celtniecības apšaubītājiem. Šīs sanāksmes klausītāji ierosināja minēto projektu izanalizēt pamatīgāk. Tāpēc sākumā noorganizējām jau plašāku zinātniska rakstura apspriešanu.

Kā šodien atceros to pēcpusdienu, kad ieinteresēto ļaužu pārpildītajā Latvijas Universitātes Mazajā aulā trim vīriem – ģeogrāfam profesoram Guntim Eberhardam, biologam profesoram Artūram Mauriņam un Tavam šodienas intervijas devējam, Jānim Porietim, bija jādod satrauktajiem dažādu fakultāšu klausītājiem konkrēta atbilde šai jautājumā.

Mēs visi trīs eksperti vienprātīgi teicām *nē Daugavpils HES celtniecībai.*

Pēc tam jau sabiedriskā rezonanse sacēla tik augstu vilni, ka tika izveidota šī jautājuma izlemšanai īpaša valdības komisija, tajā ietverot arī jau pieminētos zinātniekus. Tā panāca, ka Daugavpils HES celtniecība tika apturēta.

A.V. Vai tev kā tautsaimniekam tas nebija visgrūtāk? Hidroelektrostacijas taču darbojas ar vislētāko *izejvielu* – ūdeni.

J.P. Man šajā ziņā bija divi spēcīgi noliedzošās atbildes trumpji. *Pirmais,* pats svarīgākais, bija HES projekta īstenošanas izmaksās gaužām skopi ietvertā applūdināšanai paredzētu zemju reālā vērtība. *Otrs iebildums* balstījās uz Latvijas iedzīvotāju skaita jau tā izteikti negatīvo mehānisko pieaugumu. Tā, piemēram, astoņdesmitajos gados Latvijā iebrauca krietni vairāk cilvēku, nekā minētajā laika posmā no mūsu republikas izbrauca. Protams, Daugavpils HES celtniecība toreiz būtu šo Latvijai tik negatīvo situāciju vēl vairāk saasinājusi.

A.V. Nu, bet šodienas vērtējumā – vai šis lēmums bija pareizs?

J.P. Protams, toreiz, tāpat kā nedaudz vēlāk jautājumā par *metro,* savu lomu nospēlēja arī reālās bažas par jauniem imigrantu viļņiem Latvijā. Taču bija arī bioloģiska un ekonomiska rakstura pretargumenti. Tā, piemēram, lai it kā palētinātu projektējamās HES ražotās elektroenerģijas ieguves pašizmaksu, kompensācija applūdināšanai paredzētai aramzemei bija noteikta kādas piecas reizes mazāka par reāli zaudēšanai pakļauto vērtību.

A.V. Cik atceros, vēl daudz lielāku sabiedriskās domas dumpošanos sacēla Rīgas metro projekts. Tā *aprakšanā* savu roku pieliki arī Tu.

J.P. Ar metro projektu jau bija vēl dramatiskāk. Ar HES celtniecības apturēšanu iedrošinātie ļaudis drosmīgi metās cīņā arī pret šo šķietami cēlo, ja pareizi atceros, pusmiljardu rubļu vērto nodomu. Rīgas pilsētas vadība tika *bombardēta* ar tūkstošiem vēstuļu pret šo projektu. Bija ļoti daudz arī tādu vēstuļu, gan no skolām, gan darbavietām, kuras bija parakstījuši desmitiem cilvēku. Ko darīt?

Toreizējais Rīgas galva rīkojās ļoti operatīvi. No dažādu pilsētas iestāžu prominencēm ātri tika izveidota komisija šo epistulāro protestu izskatīšanai rožainā cerībā, ka pa to laiku varbūt kaismīgo protesta vēstuļu plūdi apsīks.

Par šīs komisijas vadītāju pilsētas vadība bija apstiprinājusi mani. Pirmajā sanākšanā izdarījām divus secinājumus. Vienu, ka visi šie eksperti ir ļoti aizņemti savā tiešajā atbildīgajā vadības darbā, un otru, ka tāpēc vēl ir jāizveido tā saucamā darba grupa no zemāka ranga administratīviem, kā arī zinātnes ļaudīm.

Taču jautājums joprojām palika atklāts – kā šīs vēstules izvērtēt?

A.V. Droši vien pavisam elementāri – cik to autoru ir *"par"*, cik *"pret"* Rīgas metro...

J.P. Taču vēstules pēc satura bija ļoti daudzveidīgas. Tāpēc mēs tās sadalījām trīs daļās. Vienas bija tādas, kurās bija tikai šis *par* vai *pret,* bez jebkādas šī vērtējuma argumentācijas. Tās mēs nosaucām par *emocionālajām,* un tādu bija apmēram puse.

Nepilna ceturtā daļa no visām saņemtajām vēstulēm bija tādas, kurās to rakstītāju viedokļiem bija doti arī argumenti. Šīs vēstules mēs nosaucām par *racionālajām.*

Trešajā jeb komisijas nosauktajā *konstruktīvo* vēstuļu grupā, jau iekļāvām tās, kuru autori bija centušies dot arī savus ieteikumus Rīgas transporta problēmu risināšanai. Tādu bija mazliet vairāk nekā ceturtā daļa.

A.V. Un kāds tad bija pats *"par"* un *"pret"* vērtējums?

J.P. Apmēram 97 procentos no saņemto vēstuļu kopskaita metro celtniecība Rīgā bija noraidīta. Tas, ka metro būtu jāceļ, bija apgalvots nepilnos 2 procentos saņemto vēstuļu, bet pārējās vēstulēs bija ieteikts šo jautājumu vēl rūpīgāk izpētīt. Mūsu komisijas veiktās vēstuļu izpētes rezultāti tika gan publicēti laikrakstos, gan arī nodoti toreizējai Rīgas izpildkomitejai. Sakarā ar visu to tad arī metro celtniecības priekšdarbi Rīgā tika pārtraukti.

A.V. Taču atgriezīsimies Tavas darbības senākā pagātnē. Padomju gados viens no Tavas zinātniskās darbības lauciņiem bija arī ar tautsaimniecību saistīti socioloģiskie pētījumi, izmantojot iedzīvotāju aptauju, anketas. Cik un kādi tie Tev galu galā ir bijuši?

J.P. Pēc izpētes tematiem skaitot, to ir bijuši vismaz kādi desmit. Taču aptaujas anketu variantu gan sanāks vismaz divas reizes vairāk. Izmantojot paša sastādītās anketas, iedzīvotāju aptauju sāku pagājušā gadsimta sešdesmito gadu otrajā pusē. Tas bija laiks, kad toreizējā vara uz to vēl raudzījās ar vāji slēptām aizdomām. Nu apmēram, tā, ka padomju cilvēkiem taču ir jāseko vienai kopējai ideoloģijai un vienotai politikai! Kādas gan tādā gadījumā vēl varētu būt vajadzīgas īpašas aptaujas? Un pie tam vēl anonīmas!

Mani pirmie pētījumi šai ziņā bija saistīti ar iedzīvotāju migrāciju. Konkrēti – ar lauku ļaužu aptaujām par viņu viedokli attiecībā pret varbūtēju pārcelšanos no viensētām uz ciematu vai pilsētu, par viņu attieksmi pret tā saucamo piemājas saimniecību. Anketā bija arī jautājumi par lauku ļaužu dzīves apstākļu iespējamām izmaiņām, pārceļoties no viensētas uz citu dzīvesvietu. Ar manu toreizējo dienas un it īpaši neklātienes studentu palīdzību tika aptaujāti vairāki tūkstoši lauku iedzīvotāju.

Šī pētījuma rezultāti tika apkopoti nepilnus simts lappušu lielā brošūrā, kuru 1973.gadā izdeva Latvijas Valsts Universitāte.

A.V. Ja pareizi atceros, tā bija izdota krievu valodā. Kāpēc ne latviešu?

J.P. Tā bija pati nozīmīgākā publikācija manas, pēc šodienas terminoloģijas vērtējot – habilitētās doktora disertācijas literatūras sarakstā. Kā Tu jau atceries, toreiz gan kandidāta, gan doktora disertācijas bija obligāti jāraksta krievu valodā. Taču, kā mēdz teikt, neesot ļaunuma bez labuma. Līdz ar to es varēju šo augstākā līmeņa disertāciju aizstāvēt Igaunijā, Tartu Universitātē, kurā bija daudz ļoti erudītu zinātnieku tieši ar maniem pētījumiem saistītajā nozarē.

Vēl ir bijuši ar anketēšanu saistīti pētījumi par Latvijas vidusskolu beidzēju nākotnes nodomiem, par dažādu sadzīves pakalpojumu darbinieku viedokli sakarā ar viņu uzņēmumu privatizāciju. Pēdējos gados ir veikta anketēšana arī par to, kā mūsu valsts iedzīvotāji vērtē varbūtējo iestāšanos Eiropas Savienībā un vēl dažas citas aptaujas.

A.V. Atceros, ka visgrūtāk Tev gāja, šķiet, 1988.gadā, kad toreizējā Padomju Latvijas valdība Tevi apstiprināja par komisijas priekšēdētāju priekšlikumu izstrādāšanai mūsu republikas iedzīvotāju skaita mehāniskā pieauguma regulēšanai.

J.P. Toreiz gan gāja sevišķi smagi. Pat pa telefonu mani Universitātē un mājās bieži krievu valodā *lamāja* par buržuāzisko nacionālistu, par Padomju Savienības internacionālās kadru politikas grāvēju... Labi, ka toreizējās mūsu republikas padomju valdības gaišākie prāti jau saprata, ka desmitiem tūkstošu cilvēku gadā lielais imigrantu pulks Latvijā draud arvien vairāk sarežģīt mūsu valsts ekonomisko, sociālo un nacionālo attiecību situāciju.

Triju augstskolu – Latvijas Universitātes, Banku Augstskolas un Rēzeknes Augstskolas kopīgi 2001.gadā izdotajā Jāņa Porieša rakstu krājumā ar nosaukumu *Ekonomika. Vēsture. Metodoloģija* 114. un 115.lappusē ir publicēta mana uzstāšanās toreizējās Ministru Padomes un Arodbiedrību Republikāniskās padomes kopējā sēdē 1989.gada 13.februārī ar argumentētu aicinājumu pieņemt lēmumu par pasākumiem iedzīvotāju mehāniskā, tas ir, iebraucēju skaita pieauguma apturēšanai.

Par laimi, šo lēmumu pēc ilgāka cīniņa tomēr pieņēma un jau minētajā 1989.gadā no Latvijas izbraukušo cilvēku skaits pārsniedza mūsu valstī iebraukušo migrantu daudzumu.

A.V. Kāds ir Tavs garīgais mantojums, kas ir gūts no Taviem vecākiem?

J.P. Mani vecāki – māte Emīlija un tēvs Pēteris Porieši man ir ļoti centušies dot dzīvei lielu cilvēkmīlestību, labestību, lielu dziedātgribu, optimismu, nerimtīgu zinātkāri, darbošanās alkas citu cilvēku labā, kā arī ticību un cerību, ka mūsu nākotne būs gaišāka. Vai un cik daudz esmu pārmantojis no tā visa, lai spriež mani laikabiedri.

A.V. Vai padomju gados arī tavai ģimenei ir nācies ciest no represijām?

J.P. Diemžēl jā, četriem tās locekļiem nācās kādu laiku pavadīt Sibīrijā. Pirmais tika izsūtīts manas mātes brālis – dzelzceļa remontstrādnieks Jānis Zieds. Padomju Savienības un Somijas kara laikā 1939.gadā viņš kādā strādnieku pulciņā bija paslavējis somus par labiem karotājiem. Kāds no klātesošajiem tūlīt par to bija paziņojis *čekai,* un tēvoci Jāni drīz vien izsūtīja uz Kazahstānu. Mājās, Latvijā – jau neredzīgs – viņš atgriezās tikai pēc Staļina nāves.

Sibīrijā kāds laiks bija jāpavada arī viņa dēliem. Mans jaunākais brālēns – Jānis Zieds kara gados bija nonācis Francijā. No turienes viņš man uz Aiviekstes pagastu bija uzrakstījis vēstuli ar jautājumu, vai viņam vajadzētu atgriezties Latvijā. Es mudināju viņu

to darīt, ticēdams, ka viņš tūdaļ varēs doties uz savu Liepāju. Pēc LPSR robežas pārbraukšanas diemžēl arī viņu uz laiku izsūtīja uz Sibīriju. Izsūtīts tika arī viņa brālis Roberts.

Kādu laiku izsūtījumā bija spiests pavadīt arī manas māsas vīrs Jānis Dambis. Lai izvairītos no iesaukšanas Sarkanajā Armijā, viņš kādu laiku bija bēguļojis mežā. Tūlīt pēc iznākšanas no tā viņš tika represēts.

A.V. Vai tu, Jāni, nepieliki roku Latvijas Radio un Televīzijas, tā teikt, laulības šķiršanai?

J.P. Deviņdesmito gadu sākumā Saeimā izveidoja komisiju Latvijas Radio un Televīzijas Komitejas sadalīšanai, apstiprinot mani par tās vadītāju. Komisijai bija jāsadala lielas materiālās vērtības, cik iespējams, ievērojot gan vienas, gan otras puses intereses. Kad šis ļoti sarežģītais process bija beidzies, labāk sapratu problēmas, kādas rodas kopmantas sadalē šādas *laulības* šķiršanā.

A.V. Kādu savu pieredzi Tu jau esi centies nodot saviem laikabiedriem?

J.P. Pirmām kārtām tā varētu būt pieredze tā saucamā *Dzimtas koka* sastādīšanā. Man būtu arī gandarījums, ja kāds izmantotu manis sastādīto personas *anonīmo pašvērtējumu* par viņa attieksmi pret pasauli un tajā notiekošo.

A.V. Tu jau vairāk nekā vienpadsmit gadus esi bijis atkārtoti ievēlēts par Latvijas Pensionāru federācijas sabiedrisko priekšsēdētāju. Kādās citās sabiedriskās organizācijās Tu vēl esi darbojies?

J.P. Tā ir Latvijas Inteliģences apvienība, Rīgas Latviešu biedrība, Eiropas kustība Latvijā, Valsts kontroles Sabiedriskā padome, kā arī starptautisko pensionāru organizāciju *EURAG*, *NORSAM*, *Help Age International* domes un cita veida pārstāvniecība no Latvijas.

A.V. Pāršķirstot bibliogrāfisko rādītāju, lasītāju pārsteidz Tava ārkārtīgi plašā zinātniskā, pedagoģiskā, publicistiskā un sabiedriskā darbība. Ja noietam dzīves ceļa garumam varētu vēl kaut cik gadu pielikt, kam tu vairāk ziedotu savus spēkus un laiku?

J.P. Tā būtu ekonomikas teorijas apgūšanas metodoloģija un aizgājušo gadu darba un dzīves pieredzes nodošana nākamajām paaudzēm, uzrakstot savas dzīves stāstu.

A.V. Es apbrīnoju bibliogrāfes Ingas Niedras un viņas darba balstītājas Diānas Paukšēnas veikumu. Viņas kā pelītes ir savākušas visu, ko Tu esi rakstījis, runājis, pat kur Tavas bildes publicētas. Un tomēr nav saskaitītas Tavas vīru korī dziedātās dziesmas. Varbūt vari šo robu aizpildīt? Nosauc trīs (ne vairāk) savai sirdij tuvākās!

J.P. Tās ir mūsu kora himna *Tēvuzeme,* Emīla Dārziņa dziesma *Mūžam zili ir Latvijas kalni,* kā arī *Svētceļnieku koris* no Vāgnera operas Tanheizers.

A.V. Paldies par sarunu!

2003.gada novembrī

Kādreiz mācībspēks, šodien kolēģis

Profesors Jānis Porietis ir viena no spilgtākajām manā dzīvē sastaptajām personībām, kuru man ir paveicies iepazīt dažādās kvalitātēs. Iepazinu es profesoru Jāni Porieti kā savu pasniedzēju, vēl būdama Latvijas Universitātes Ekonomikas fakultātes 2.kursa studente. Viņš mums pasniedza ekonomikas teoriju vēsturi – priekšmetu, kas bija salīdzinoši maz pakļauts valdošās ideoloģijas ietekmei un pieļāva samērā brīvu improvizāciju mācību vielas izklāstā. Profesors Porietis bija īsts virtuozs. Viņš prata ieintriģēt studentus, prata, apelējot galvenokārt pie vispārcilvēciskajām vērtībām, apspēlēt un pagriezt pilnīgi negaidītā griezumā un skatījumā šķietami viegli saprotamas vai, tieši otrādi, ļoti sarežģītas lietas. Viņš bija ļoti demokrātisks, labvēlīgs, un, kontaktējoties ar viņu pat lielā lekcijas plūsmā, ik brīdi neatstāja sajūta, it kā viņš sarunātos ar katru studentu personiski. Profesors Porietis neapšaubāmi bija 70.gados liela autoritāte un viens no tiem pasniedzējiem, par kuriem atmiņas mūs pavada visu dzīvi.

Pabeidzot Universitāti, es paliku tajā strādāt Politiskās ekonomijas katedrā, kuru vadīja profesors Jānis Porietis. Nedaudz vēlāk, iestājoties aspirantūrā, viņš kļuva par manu zinātnisko vadītāju un padomdevēju pētnieciskajā un mācību darbā. Viņa loma manā darba dzīvē un palīdzība visdažādākajās situācijās visbiežāk atgādināja "neredzamo roku". Profesors Porietis nekad nemēģina uzspiest savas domas vai viedokli, nekad neizceļ savu lomu un nozīmīgumu, bet gan vienmēr argumentēti, bieži vien pats sevi apšaubot, pārliecina par sava viedokļa pareizību.

Šobrīd, jau vairākus gadus strādājot par Starptautisko ekonomisko attiecību katedras vadītāju, varu novērtēt, cik prasmīgi profesors Jānis Porietis vadīja tik lielu un sarežģītu kolektīvu, kāds tas bija Politiskās ekonomijas katedrā. Apbrīnojama kolektīva vadīšanas māksla, situācijas izjūta, optimāla risinājuma izvēle pat šķietami neatrisināmajās situācijās, aktīvs sabiedriskais darbs, aktīvs pētnieciskais darbs un darbs publicistikā. Tā rezultātā ir tapušas daudzas jo daudzas dažāda rakstura publikācijas – tas viss raksturo profesoru Jāni Porieti kā talantīgu cilvēku, prasmīgu vadītāju un raženu pētnieku.

Pēc ļoti neilga pārtraukuma profesors Jānis Porietis tagad ir atgriezies Universitātē un strādā Starptautisko ekonomisko attiecību katedrā. Katedras kolektīvs atkal var baudīt sava bijušā vadītāja klātbūtni un novērtēt viņa padomus pētnieciskajā un mācību darbā, viņa optimismu un unikālo prasmi izprast vissmalkākās nianses un dot labestīgus ieteikumus jebkurā situācijā.

Novēlam profesoram Porietim labu veselību un dzīvesprieku vēl daudzus gadus!

Ērika Šumilo,
LU Ekonomikas un vadības fakultātes asociētā profesore

Sadarbība ar ļoti cienījamo profesoru Jāni Porieti

Ar profesoru Jāni Porieti es iepazinos 2000.gadā, kad viņu izvēlējos par sava kursa darba zinātnisko vadītāju, un šo izvēli ne mirkli neesmu nožēlojis. Jau mūsu pirmajā tikšanās reizē es sapratu, ka profesors Jānis Porietis ir citādāks nekā daži citi pasniedzēji. Pēc kursa darba aizstāvēšanas mūsu sadarbība nebeidzās, bet kļuva arvien ciešāka, profesors mani iesaistīja dažādos pētniecības projektos un aptaujās, kas bija saistīti ar

mūsu valsts vecākā gājuma cilvēkiem un viņu sociālajām problēmām. Un tā mūsu sadarbība ir izvērsusies jau vairāku gadu garumā, un ceru, ka tā turpināsies tikpat veiksmīgi arī turpmāk. Ar profesoru Jāni Porieti ir ļoti patīkami strādāt kopā, jo viņš vienmēr otru cilvēku uztver kā līdzīgu, nekad nav uzspiedis savu viedokli, vienmēr ir uzklausījis un ņēmis vērā arī manu viedokli dažādu jautājumu risināšanā. Pateicoties profesoram Jānim Porietim, es esmu ieguvis ļoti daudz vērtīgu padomu un atziņu, kā arī uzzinājis par organizāciju, kas saucas Latvijas Pensionāru federācija. Tas man ir ļāvis vairāk pievērst uzmanību un izprast to sociālo problēmu būtību, kas skar mūsu valsts iedzīvotājus, it īpaši vecāko gadu gājuma cilvēkus. Savu sadarbību ar profesoru uzskatu kā labu praksi universitātē iegūto teorētisko zināšanu nostiprināšanai. Ja man kādreiz kaut ko negribas darīt vai ir slinkums, tad vienmēr es atceros profesoru, kurš savā cienījamā vecumā spēj tik enerģiski un neatlaidīgi darboties, un tas man ļoti palīdz, jo tad es varu pārvarēt negribēšanu un paveikt iecerēto.

Profesoram Jānim Porietim gribu pateikties par viņa lielo darba ieguldījumu, ko viņš ir darījis manis labā, par to, ka viņš man ir uzticējies un iesaistījis mani dažādos projektos, no kuriem es esmu guvis ļoti lielu pieredzi. Man ir ļoti liels prieks par to, ka es pazīstu tik brīnišķīgu cilvēku kā profesors Jānis Porietis. Es novēlētu katram satikt tādu cilvēku.

Profesoram novēlu arī turpmāk būt enerģiskam, pozitīvi noskaņotam un dzīvespriecīgam, kā arī labu veselību, kas viņam ir ļoti nepieciešama. Bez tam arī vairāk laika veltīt atpūtai.

Jānis Višņakovs,
ekonomikas maģistrants

* * *

Profesors Jānis Porietis ir Cilvēks ar baltu dvēseli, dziļi inteliģents, labestīgs, gudrs, vienmēr gaišu ideju pilns, dāsns, mīl līdzcilvēkus. Parunājoties ar viņu, liekas, ka dzīve paliek gaišāka un problēmas vieglāk risināmas. Viņš māk uzmundrināt. Viņš vienmēr palīdz. Pozitīvi domājošs.

Kopš 1990.gada, kad Rēzeknē darbojās LU filiāle, profesors piedalījās augstākās izglītības īstenošanā Latgalē. Aktīvi balstīja Rēzeknes Augstskolas dibināšanu. Viņš bija viens no pirmajiem profesoriem Rēzeknes Augstskolas ekonomikas fakultātē. Latvijas tautsaimniecības vēsture, Ekonomikas politika, Ekonomikas mācību vēsture, Ekonomikas teorija un metodoloģija – tie ir studiju kursi, ko profesors pasniedza Rēzeknes Augstskolas studentiem. Tāpat profesors vadīja bakalaura, maģistra darbus un diplomdarbus, bija bakalaura, maģistra un kvalifikācijas pārbaudījumu komisiju priekšsēdētājs ekonomikas fakultātē. Katrā RA ekonomikas fakultātes izlaidumā skanēja profesora veltījums absolventiem, kurā bija gan vērtējums, gan nākotnes perspektīva, gan laba vēlējumi.

Esmu laimīga, ka iepazinu profesoru kā izcilu speciālistu ekonomikā, lielisku sarunu biedru, iejūtīgu, saprotošu cilvēku. Kaut mūsu valstī būtu vairāk tādu cilvēku!

Rēzeknē 30.01.2004.

Ar patiesu cieņu vēlot veselību un ilgu mūžu

Irēna Silineviča,
Rēzeknes augstskolas rektore, profesore

Atsauksme par profesoru Jāni Porieti

Profesoru Jāni Porieti es pazīstu kopš studiju laikiem Rēzeknes Augstskolas Ekonomikas fakultātes Finanšu un grāmatvedības vadības studiju programmā. Porieša kungs pasniedza man divus studiju kursus par ekonomikas mācību attīstības vēsturi, kā arī bija zinātniskais vadītājs manam kursa darbam.

Savās lekcijās profesors Porietis izcēlās ar ļoti veiksmīgu studiju materiāla pasniegšanas pieeju – viņš uzstājīgi mudināja studentus attīstīt sevī analītiskās spējas, nevis automātiski kā aksiomu pieņemt un iegaumēt visu to, ko tev stāsta vai ko tu lasi mācību grāmatās. Lekciju laikā Porieša kungs neatlaidīgi mudināja studentus diskutēt un droši izteikt savas domas. Šādu diskusiju laikā profesors spēja uztvert racionālu ideju katrā izteiktajā domā.

Man ļoti imponēja Porieša kunga pieeja studiju kursu gala pārbaudījumu norisei. Eksāmena jautājumi vienmēr bija formulēti tādā veidā, lai, atbildot uz tiem, students izteiktu savas idejas un parādītu savas analītiskās domāšanas spējas. Profesora pieeja bija tāda, ka viņš atļāva studentiem uz eksāmenu ņemt līdzi tik daudz literatūras, cik vien viņi spēj atnest. Profesors taču apzinājās, ka šajās grāmatās studenti neatradīs atbildes uz viņa jautājumiem.

Es droši varu pateikt, ka profesors Porietis bija pirmais cilvēks, kas ar savām lekcijām un kursa darba vadīšanu mudināja mani un palīdzēja man, tolaik 1.kursa studentam, veidot un attīstīt savas analītiskās spējas ekonomikas jautājumos.

Profesoram piemīt apbrīnojama spēja atrast individuālo pieeju katram cilvēkam. Porieša kungs ir izcils pasniedzējs un cilvēks.

Sergejs Boļšakovs,
Rēzeknes Augstskola

Pārdomas par profesoru Jāni Porieti

Visu savu darbu izglītības nozarē esmu pavadījusi ļoti tuvās darba attiecībās ar profesoru Jāni Porieti. Tās sāka veidoties 1968.gadā, kad iestājos LU Politekonomijas katedras aspirantūrā. Profesors Jānis Porietis ilgus gadus bija šīs katedras vadītājs un kopā ar docentiem Gaiti Grantiņu, Georgu Lībermani, Dzintru Kalniņu, Visvaldi Rikši, Āriju Sproģi, Andreju Senkānu, Ausmu Briedi un citiem veidoja arī manu un daudzu citu Latvijā pazīstamu ekonomistu dzīves ceļu zinātniskajam un pedagoģiskajam darbam.

Profesors Porietis var lepoties ar daudziem talantiem, ļoti dziļu inteliģenci un labestību gan pret viņu atzīstošiem, gan opozīcijā esošajiem. Profesors ir un paliks autoritāte visiem, kuri ir klausījušies viņa lekcijas, lasījuši viņa zinātniskos darbus, piedalījušies kopā ar viņu daudzās jo daudzās zinātniskās konferencēs Latvijā, Igaunijā, Lietuvā, bijušās Padomju Savienības zinātnes centros un ES valstīs.

Profesors J.Porietis savus zinātniskos pētījumus, sabiedriskos uzskatus un metodisko pieredzi ir publicējis zinātniskajās grāmatās, brošūrās, dažādos rakstos, konferenču un semināru materiālos. Galvenais pētījuma objekts arvien bija dabas, cilvēka un resursu mijiedarbības nākotne.

Liels ir profesora ieguldījums Rēzeknes Augstskolā, kurā ir lasīti kursi Latvijas ekonomikas vēsturē, Pasaules ekonomikā, Ekonomikas teorijā gan laikā, kad tā bija

Latvijas Universitātes filiāle, gan laikā, kad izveidoja Rēzeknes Augstskolu. Dziļās zināšanas teorijā un praksē būtiski palīdzējušas veidot jaunu pasaules uzskatu Rēzeknes Augstskolas studentiem un pasniedzējiem ideoloģiski un ekonomiski grūtajā pārejas perioda laikā. Profesors Porietis daudzus gadus bija Valsts Eksāmenu komisijas priekšsēdētājs un vērtēja jauno speciālistu studiju gados iegūtās zināšanas un spējas saredzēt nākotnes vīzijas Latvijas ekonomikā. Savu zinātnisko potenciālu patlaban profesors iegulda arī jaunajos Rēzeknes Augstskolas zinātniekos, sniedzot konsultācijas un vadot viņu zinātniskos pētījumus – doktora disertācijas.

Dr.oec. Vija Strazdiņa

* * *

Profesora Jāņa Porieša lekcijas Ekonomikas mācību vēsturē studentu vidū guva lielu popularitāti un apmeklētību, jo tās vienmēr bija bagātinātas ar saistošiem un jautriem piemēriem no dzīves. Profesoram piemīt lieliska humora izjūta, tādēļ laiks ritēja ātri un interesanti. Kā profesora Jāņa Porieša asistentam un audzēknim mācību darbā man pavērās iespēja vēlreiz piedalīties viņa vadītajās lekcijās, tagad jau pievēršoties viņa īpašajai mākai un metodikai darbam ar auditoriju. Profesora Jāņa Porieša piedalīšanās dažādās zinātnisko darbu aizstāvēšanas komisijās un konferencēs tās padara gan akadēmiski saturīgākas, gan formas ziņā bagātākas. Viņa sabiedriskums, dziedāšanas, dejošanas, uzrunu un galda runu teikšanas māka bija neaizstājama augstskolas sabiedriskās dzīves sastāvdaļa.

Pavadot laiku ar profesoru kā zinātnisko darba vadītāju ārpus augstskolas un arī gatavojoties mācību darbam, iepazinu viņu kā ļoti izpalīdzīgu un atsaucīgu cilvēku ar plašām zināšanām ļoti daudzās dzīves sfērās un milzīgu dzīves pieredzi. Tagad noteikti varu teikt, ka man ir laimējies būt kopā ar profesoru un gūt viņa dzīves mācību, jo katrs viņa dotais padoms ir kā aksioma turpmākai dzīvei.

Māris Igavens,
lektors

* * *

Visos fakultātes pasākumos – kultūras un sporta sarīkojumos, konferencēs, disputos, deju vakaros – pašā centrā vienmēr atradās mūsu dekāns docents Jānis Porietis, vēlākais ekonomikas doktors un profesors. Viņa apskaužamais dzīvesprieks un laikiem pat zēniskā pārgalvība spēja aizdedzināt arī citus. Nekad neredzējām Jāni Porieti sabozušos, nelaipnu vai aizkaitinātu, toties viņa skatiens studentu pulkā ātri vien pamanīja katru, kam bija uzbrukusi kāda bēda. To dekāns tūdaļ aicināja savā kabinetā, lai ieinteresēti un enerģiski censtos palīdzēt. Šķiet, ka tieši Jāņa Porieša demokrātisma un atraisītības pēc ekonomikas fakultātē starp studentiem un mācību spēkiem valdīja visai biedriskas attiecības. Viņš pēc savas dabas bija tiltu cēlājs.

Dekāns mums lasīja interesantu priekšmetu – tautsaimniecības vēsturi. Protams, viņš nevarēja paveikt visu, ko gribēja, un daudz kas bija jāsaka pret paša pārliecību, taču viņš prata studentus rosināt. It kā pa jokam pasvieda kādu ideju, dažu domu ietērpa jautājuma

vai pat nolieguma formā... Taču man J.Porieša lekcijas sevišķi palikušas prātā viņa skaidrās, vienkāršās un raiti ritošās latviešu valodas dēļ. Viņš nemocījās, vārdus mudžinādams, kamēr ietērpa savu domu puslīdz uztveramā formā, kā viens otrs cits pasniedzējs. Viņā varēja klausīties ar baudu.

Guntis Ulmanis

Pārpublicējums no: Ulmanis Guntis. No tevis jau neprasa daudz.... – Rīga : Likteņstāsti, 1995. – 125.–126.lpp.

Kā mēs toreiz cīnījāmies...

Labdien, Jāni !

Latvijas Universitātes bibliotēka gatavojoties izdot Tavu bibliogrāfiju, pievienojot tai arī nelielus komentārus, tāpēc Tev un bibliogrāfijas sastādītājiem varētu noderēt neliela atcere par to, kā mēs toreiz darbojāmies un kā mūs centās valdošie ideologi turēt paklausībā.

Savai zinātņu kandidāta disertācijai uzrakstīju grāmatu "Jaunlatvieši", kura iznāca 1957.gadā. Tā bija kaut kas pretējs tam, ko par jaunlatviešiem iepriekš bija rakstījuši LPSR Zinātņu Akadēmijas akadēmiķi Strazdiņš un Krastiņš, kuri cerēja par pašu sarakstītās Latvijas vēstures trim sējumiem saņemt Ļeņina prēmiju.

Manas disertācijas aizstāvēšana bija paredzēta Latvijas Valsts Universitātes Ekonomikas un juridiskajā fakultātē, kuras dekāns biji Tu. Tu toreiz biji arī šīs fakultātes zinātniskās padomes priekšsēdētājs, kurā vajadzēja notikt manas disertācijas aizstāvēšanai.

Atcerēsimies, ka pirms aizstāvēšanas abi akadēmiķi Tev esot neatlaidīgi zvanījuši, prasot nepiekrist manas disertācijas aizstāvēšanai. Tava atbilde viņiem bija aicinājums ierasties pašiem uz disertācijas aizstāvēšanu, lai tur izteiktu savu, viņuprāt, negatīvo viedokli par manis doto *jaunlatviešu* uzskatu progresīvo vērtējumu. Neraugoties uz šo aicinājumu, abi biedri tā arī neatnāca.

Kā Tu jau atceries, vienbalsīgi nobalsojot, disertāciju sekmīgi aizstāvēju.

Abi akadēmiķi, kuri bija arī LPSR Zinātņu Akadēmijas Vēstures institūta vadošie darbinieki, žurnālā *"Voprosi Istorii"* 1959.gada 10.numurā publicēja rakstu, apgalvojot, ka tie, kuri *jaunlatviešus* vērtējot kā jaunu pozitīvo spēku, paužot buržuāzisku ideoloģiju un esot kategoriski nosodāmi. Žurnālam sagatavojām atbildes vēstuli. Tajā pamatojām *jaunlatviešu* progresīvo lomu latviešu tautas pirmajā atmodā.

Šo vēstuli redakcijai parakstīja LPSR Augstākās Padomes prezidija priekšsēdētājs Kārlis Ozoliņš, toreizējais Kultūras ministrs Voldemārs Kalpiņš, Izglītības ministrs Vilis Samsons, LPSR ZA Ekonomikas institūta direktors Paulis Dzērve un citi, tostarp arī Tu kā LVU Ekonomikas un juridiskās fakultātes dekāns.

Kā Tu, cerams, atceries, mūsu vēstule diemžēl netika publicēta, bet kļuva par pamatīgas apspriešanas objektu Latvijas kompartijas Centrālajā Komitejā. To, kā Tevi toreiz tirdīja, prasot nosaukt, kas ir šīs vēstules pirmuzmetuma autors, Tu laikam pat šodien itin labi atceries!

Vēl šodien atceros, ko Tu toreiz man stāstīji... Tev esot neatlaidīgi jautājuši – vai tiešām visas šo vēstuli parakstījušās 16 personas ir arī tās teksta autori? Un kurš no tiem esot tās sākotnējā teksta sacerētājs? Tu tā arī mani nenosauci.

Liels paldies Tev par toreizējo drosmīgo nostāju. Tajā laikā tas tiešām bija liels risks, jo Tu taču uz "Lielo Māju", kā mēs toreiz saucām Latvijas kompartijas Centrālo Komiteju, uz šo ideoloģisko pratināšanu tiki izsaukts pat vairākkārt.

2004.gada janvārī

Ar sirsnīgu sveicienu

profesors Georgs Libermanis
Bramberga, Vācija

Contribution of Professor Janis Porietis to society

Profesora Jāņa Porieša devums sabiedrībai

Professor, Doctor of Economics JANIS PORIETIS is well known person in Latvia and abroad with a wide range of professional activities and interests. During more than a half of century he has been performing as an academician, a scientist, an Editor of books, proceedings, a journalist, as a Dean of Faculty, Department at the University of Latvia, as the President of Federation of Pensioners of Latvia, as the Deputy of Riga City Council, and even a singer in the famous man choir of Latvia *Tēvzeme*! Whatever he is doing he always takes care about the needs of society in general and its different social groups – particularly students, university graduates, pensioners, he also has prepared the new generation of academicians and scientists of Republic of Latvia.

For many years Professor JANIS PORIETIS has given the study courses in Economic history, Political economy at the University of Latvia for many students' generations who are keeping warm memories about the democratic style of professor's lectures and seminars. Many of the former students have become a successful businessman, politicians, academicians, and scientists and in certain stage due to the knowledge acquired and personal development achieved during the communication with Professor.

Professor JANIS PORIETIS has actively participated and made reports on different seminars, conferences, congresses in Latvia and abroad giving the new conceptual ideas about the different aspects of development of society and science.

All those activities shows that the Professor has a very wide range of interests; he always is a very interesting partner for discussions, not stopping to surprise by his deep knowledge in different areas, good memory and emotional intelligence. Professor as a person can be characterized as open, positive minded and very helpful. During discussions he is a very good listener and tries to understand the position of negotiation partners and to weight pro and contra before both parts come to the common understanding of the best solution of the problem.

The published bibliography consists from more than **1000 wide range publications** of Professor – more than 10 monographers and brochures, hundreds of scientific articles, articles in newspapers, interviews and about 1000 references in different publications

given to Professor JANIS PORIETIS. Publications are devoted to the different problems of economic history, development of economy, environment, and scientific, cultural and political issues.

During the Soviet period the main focus of the research of Professor was on the agricultural sector of economy and the further development of countryside, the reducing social–cultural differences between the cities and countryside. There were different researches done by professor showing that there is a growing gap between industrial and agricultural sectors, increasing social, including demographic disproportions in countryside and cities. Due to the published results, the decision was made by Soviet government not to force liquidation of individual farms, to pay more attention to countryside problems.

At the end of Soviet period being an active citizen professor in his publications reflected the main problems of society – economic, energy policy, migration policy, demographic policy, social policy, etc.

During the last decade the main interests of professor are social issues of retired people, which are reflected in the latest publications and his activities in the Federation of Pensioners Federation.

This bibliography of Professor JANIS PORIETIS is the historical testimony of active and productive life of our loved colleague, who will continue to surprise us by his spirit and professional and public activities for the benefit of society and each of us. We can only admire the results of so fruitful life and wish him a good health and courage to continue to fulfil all intentions and wishes!

Tatjana Volkova,
Dr.oec., professor

LU Ekonomikas un vadības fakultātes dekāna profesora Edgara Vasermaņa saruna ar profesoru Jāni Porieti

Profesors Edgars Vasermanis. Runāsim par pieredzi, kuru sakrāj visā mūža garumā. Dažs jau trijos gados sakrājis tik daudz, ka var to dāvināt visiem. Domāju, ka Tu, Jāni, esi sakrājis pieredzi. Cik esi ņēmis, tik arī dalījis to citiem, arī man.

Lai studenti saņemtu saprātīgu izglītību, ir pārdomāti jāapkopo pieredze un jaunības degsme. Jebkura profesora pieredze nekad nevar iet mazumā, bet tikai paplašināties un saglabāties – tas ir zelta vērts. Lai jaunie ar savu degsmi neizpaliktu bez šīs līdzsvarotās pieredzes elementiem! Jauniem viss jāuzņem ar lielu degsmi un interesi, tad arī nāk zināšanas.

Profesors Jānis Porietis. Klausoties tevis teiktajā, domāju: ja jaunie zinātu un vecie varētu, tad mūsu dzīve būtu vēl labāka. Bet jaunie jau visu uzzina mācoties, mācoties no cilvēkiem, no dzīves un arī paši no savām kļūdām. Pieredze liecina, ka izglītība ir tas, kas paliek pāri no tā, ko esi ieguvis dažādās izglītības iestādēs. Jāmācās ir visu dzīvi. Šodien es vairs neesmu tāds stagmatiķis iepretim saviem jaunajiem kolēģiem – studentiem – kā kādreiz jaunībā. Es esmu ļoti gandarīts, ja es varu viņos izraisīt alkas vēl kaut ko noskaidrot, par kaut ko diskutēt, kaut kam piekrist no manis teiktā, minēt pašiem savus argumentus un pierādījumus.



LVU Ekonomikas fakultātes dekāns docents Jānis Porietis. Polija 1961.gads, dekāna tērpā, Vroclavā.

Tad es uzskatu, ka vismaz kādu daļu no tā, kas man viņiem bija jādod, esmu devis un iecerēto panācis. Jo es, par laimi, jau pusmūžā sāku saprast, ka tomēr mēs esam studentu dēļ, nevis viņi mūsu dēļ. Pirmām kārtām gribu pasvītrot to, ka students ir mūsu jaunākais kolēģis un mums jācenšas viņam dot tas labākais, ko mēs protam un varam. Manuprāt, lielākais devums varētu būt tas, ka es cenšos viņiem iemācīt nemitīgi apgūt jaunas zināšanas. Pie tam apgūšana nav tikai galvenokārt faktu zināšana, ir svarīgi apgūt prasmi nemitīgi mācīties, apgūt prasmi būt diskusijā ar sevi un kolēģiem, zinātni un vēsturi. Ja to visu esam spējīgi apgūt un iemācīties, tad mums būs vieglāk dzīvot.

Otrkārt, ir svarīgi iemācīties paskatīties uz sevi no malas. Kas es īsti esmu? Domāju, ka daudzos gadījumos esmu bijis neprecīzs savos uzskatos un dažreiz arī netaisns gan pret citiem, gan arī pret sevi, un tad es pats redzu, ka tā ir liela spēja sevi kritiski novērtēt. Esmu iemācījies kā kredo šādas atziņas: "Nekad nesaki nekad un nekad nesaki, ka tas nevar būt tikai tāpēc, ka tas nevar būt." Faktiski mūsu dzīve ir daudzveidīgāka, nekā mēs to pūlamies salikt noteiktos rāmjos. Jo zinātne ātrāk attīstās, jo cilvēki kļūst sarežģītāki. Man pat rodas bažas, vai mēs, cilvēki kā populācija, šad un tad nezāģējam to zaru, uz kura paši sēžam. Tas ir ļoti sarežģīti.

E.V. Tā ir ļoti augsta klase, ka Tu tā vari pateikt studentiem. Tas ir brīnišķīgi.

Galvenais, lai būtu pasniedzēji ar dažādām un daudzveidīgākām pieredzēm gan pēc uzkrātām zināšanām, gan pēc izmantotās dimensijas, gan mācību, prakses un sociālās sfēras. Un tad var rasties situācija, kad ir panīkums, ja ilgu laiku strādā, neatjaunojot sastāvu. Varam, protams, arī pieņemt tikai jaunus, bet pieredze ir neatsverama, un tāpēc ir jāsaglabā spējīgākie "vecie buki".

J.P. Pieredze ir liels garīgais kapitāls. Tas jaunajiem ir mazāks, ne jau tāpēc, ka viņi ir mazāk zinoši. Viņi zina tiešām daudz. Daudzās jomās viņi pat zina vairāk nekā mēs. Bet viņiem vienkārši šīs pieredzes nav tāpēc, ka viņi ir jauni. Tieši tāpēc, ja vien mums rodas iespēja un mēs to varam, tad tā sadarbība starp pieredzējušiem un ne tik pieredzējušiem mācībspēkiem ir ļoti auglīga. Domāju, ka Tev kā dekānam var pateikties, ka Tu nemitīgi papildini fakultāti ar jauniem cilvēkiem, bet tanī pašā laikā būtiski iesaisti arī pieredzējušākus ļaudis, tādus, kuri vēl var piedalīties fakultātes dzīvē visdažādākos aspektos, kuri vēl var kaut ko dot gan jaunajiem kolēģiem, gan studentiem. Domāju, ka fakultātei tas ir liels garīgais kapitāls.

E.V. Gribēju piebilst, ka daudziem ir zināms šāds citāts: "Nekas nav labāks par labu teoriju." Tomēr es to varu papildināt, ka nekas gan nav labāks par labas teorijas apvienošanu ar saprātīgu pieredzi.

Jo labāku teoriju bez pietiekamas pieredzes tomēr nevar ieviest ne mācību procesā, ne tautsaimniecības pārvaldē, ne uzņēmumu pārvaldē. Jebkuru skaistāko ekonomikas teoriju vislabāk varēs ieviest tikai tas, kuram ir jau zināma pieredze pirms tam.

J.P. Svarīgs aspekts ir tas, ka mūsu atjaunotā neatkarīgā Latvijas valsts darbojas tikai mazliet vairāk par desmit gadiem un pašreizējā jaunā studentu paaudze par tā saucamo komandadministratīvo iekārtu, sociālismu, zina tikai vispārīgos vilcienos vai nu no literatūras, vai arī no vecākiem kolēģiem. Ir svarīgi, ja mēs varam salīdzināt padomju laika uzkrāto pieredzi – gan pozitīvo, gan negatīvo – ar pieredzi, kas tagad uzkrāta Latvijas otrās neatkarības gados!

Mēs taču nedrīkstam audzināt šodienas studentus par tādiem vienpusīgiem dogmatiķiem. Audzināt pēc aplama principa. Vai nu, vai nu... Man ir tāda grāvja teorija, ka mēs savos vērtējumos, savā pieejā svārstāmies, tēlaini izsakoties, no viena grāvja otrā grāvī. Tomēr īstais ceļš ir tāpēc domāts, lai tas būtu tomēr pa vidu.

E.V. Es mazliet papildināšu. Es bieži jokoju ar profesoriem – vai tas bija pirms 1. pasaules kara, vai arī pēc tā. Pie mums no apmēram 250 mācību spēkiem 7 ir tādi, kuriem ir 2. pasaules kara pieredze. Mums tātad ir trīs tipa mācību spēki. Daļai no viņiem ir padomju laika pieredze un citiem tikai tagadējā pieredze.

Ir tādi, kuriem ir kara laika, pēckara un tagadējā pieredze. Tādi jaunieši, kuriem ir tikai tagadējā pieredze, bieži par pirmskara laikiem runā tikai teorētiski, izgaismojot galvenokārt gaišās puses, bet tur bija tik daudz problēmu gan izglītībā, gan citur. To īsti var pastāstīt tikai tas, kurš pats to ir piedzīvojis. Un, ja mums, gadiem ejot, nebūs pasniedzēju ar šī starpkara un pirmskara pieredzi, bieži studentiem par šo laiku stāstīs kā par Napoleona laikiem. Domāju, ka nav starpība, vai nu tas bija pirms 20, vai arī 200 gadiem. Kamēr ir šis periods un šī pieredze, tā ir jānodod gan studentiem, gan arī jaunajiem pasniedzējiem. Par šiem laikiem vecais profesors daudz organiskāk ievadīs jauno studentu lekciju kursā nekā tāds, kurš par to lasījis tikai grāmatās.

J.P. To var saukt gan par klātesamības, gan līdzdarbības pieredzi. Tagad man ir gandarījums, ka Latvijas Universitātes bibliotēka grib izdot manu publikāciju bibliogrāfisko rādītāju no pašām pirmajām manām rakstītāja dienām. Tad ir interesanti sekot, kā ir mainījusies mana pieredze un kā mainījušies mani vērtējumi un uzskati, salīdzinot šodienu ar manām padomju laika publikācijām. Ne par velti Rainis ir teicis, ka pastāvēs tas, kurš pārveidojas. Nemitīgi taču mainās pati dzīve, un mēs maināmies tai līdzi. Tikai mēs nedrīkstētu kļūt par konformistiem vai par kolaboracionistiem. Visu laiku būtu jāskatās uz sevi it kā no malas, vai mūsu kalpošana vienai vai otrai no mums tieši neatkarīgai sabiedriskajai sistēmai nenodara tiešu ļaunumu.

E.V.: Jā, faktiski jau jebkura kalpošana nodara arī kādu sabiedrisku ļaunumu. Tāpēc jau vienmēr ir jāizsver, lai šis ļaunums būtu, cik iespējams, minimalizēts un labums maksimalizēts.

Liela nozīme ir ne vien uzkrātajai pieredzei, bet arī tam, kurā laika periodā gājām skolā, jo skolā gūtā izglītība lielā mēra dod pašus pamatus arī augstākajai izglītībai.

Skolas izglītība ir ieliktais pamats. Tu, Jāni, gāji Aiviekstes pagasta Krievciema pamatskolā un Jēkabpils komercskolā. Tad arī šīs zināšanas un šī pieredze, kas sanesta no šīm skolām, ir ne vien kā medus, ne vien kā bišu maize, bet arī kā balzams tavai turpmākajai dzīvei.

Tāpēc arī izdzīvos tā izglītības iestāde, kas saprātīgi apvienos dažādas pieredzes, jo tad radīsies daudzveidība. Jo vienpusība noved pie riska. Pašreiz man ir palīdzējis arī tas, ka tie pedagogi – docenti, profesori, lektori, kuri savulaik mani ir audzinājuši, ir centušies, lai mēs vairāk izprastu, bet mazāk balstītos tikai uz atmiņu. Ko mēs izprotam, to aizmirsuši varam secināt no jauna. Un tas jau ir ļoti, ļoti daudz. Izpratne, analīzes prasme ir pats svarīgākais. Es domāju, ka augstskolām ir vislielākā iespēja veidot labus nākamās Latvijas audzēkņus. Lai mūsu valsts beidzot atplauktu!

J.P. Lai Tavs vēlējums ātrāk piepildās!

Jānis Porietis – kas viņš ir?

Uz šādu jautājumu katram būs sava atbilde. Katrs centīsies paust tādu viedokli, kā viņš pazīst Jāni. Paziņu lokā ne mazums būs arī tādu, kuriem būs vairākas un... pat pretrunīgas atbildes.

Pirmās atmiņas par JĀNI man saistās ar tiem piecdesmitajiem gadiem, kad ALMA MATER aulā uzstājās mūsu Universitātes koris un starp koristiem izcēlās ļoti komunikabls jauneklis ar tautisku prievīti kaklasaites vietā.

Gāja gadi, jauneklis kļuva par profesoru.

Profesoru Jāni kā inteliģences pārstāvi ievēlēja par Latvijas Pensionāru federācijas (LPF) priekšsēdētāju. Arī es kā Latvijas Universitātes pārstāvis nokļuvu LPF valdes rindās.

Toreiz jautāja: vai Jānis ir tā īstā persona, kurai uzticēt Latvijas pensionāru organizācijas vadību? Vai viņš spēs runāt un vienoties ar "varasvīriem"? Diplomātiju bija mācījies gan filozofijas studijās, gan diskusijās ar kompartijas funkcionāriem. Vai viņš varēs aizstāvēt pensionāru tiesības un izcīnīt pensionāriem labvēlīgu likumu un valdības lēmumu pieņemšanu? Šajā jomā viņam nebija liela pieredze.

Reālā dzīve pierādīja, ka tas viss Jānim ir pa spēkam. To apstiprināja viņa misija LPF priekšsēdētāja amatā gandrīz 12 gadus ilgā laika posmā.

Vai Jānis ir labs organizators? Lūk, viens piemērs no viņa misijas Latvijas Pensionāru federācijā. Un tā... pienāca saulains 1996.gada maija rīts, plkst. 8^{50} piezvana Jānis un saka: "Tev šodien plkst. 11^{00} jāierodas... *(adrese)* un jāaizstāv LPF intereses. Būs runa par finansēm. Tur būs arī Aija (Kušķe). Es uzrakstīju mūsu vēlmes un viņai iedevu."

Ieradāmies bijušajā bērnudārzā, taču vēl arvien nebija skaidrs, uz kādu pasākumu tad nu esam atnākuši. Iegājām zālē: vienā pusē apsēdās no Nīderlandes atbraukušie Karalienes Julianas fonda pārstāvji kopā ar šī fonda pilnvarniekiem Latvijā, bet otrā pusē – pie galdiņiem nosēdināja 7 Latvijas nevalstisko organizāciju pārstāvjus, arī LPF komandu 2 cilvēku sastāvā. Sākās Karalienes Julianas fondam iesniedzamo projektu prezentācija.

Jutām, ka Jānis mūs ir "kā circeņus iemetis pelnos". Mums nebija informācija ne par prezentāciju, ne arī par pašiem projektiem. Klausoties citu runās, izlasot un atceroties Jāņa paskopās piezīmes, sākām aptvert situāciju un nolēmām, ka "kaķim jākrīt uz kājām". Pienāca mūsu kārta un klātesošos informēju par nepieciešamību attīstīt LPF biroja jeb sekretariāta darbību un šim nolūkam nepieciešamo līdzekļu daudzumu. Fonda pārstāvji iebilda, ka finansiāli atbalstītas tiek darbības, kuru rezultāts ir paliekošas materiālas vai morālas vērtības, tātad izlietojami materiāli un darbinieku algas netiek finansētas. Ar manu uzstāšanos bija panākts, ka Karalienes Julianas fonds ierakstīja mūs savā projektu gatavotāju sarakstā. Un tas jau bija daudz...

Pēc šīs prezentācijas Jāņa vadībā analizējām iespējamos projekta variantus, un izkristalizējās ideja, ka mūsu projektā iekļaujama datora iegāde ar mērķi izdot avīzi Latvijas pensionāriem. Gatavojām projektu. Tā iesniegšana "gāja kā pa celmiem". Rezultātā tomēr projektu akceptēja un LPF iegādājās datoru. Sākās otrais posms – LPF laikraksta organizēšana un izdošana. Un tā kopš 1997.gada septembra katru mēnesi dienas gaismu ierauga jauns "Latvijas Pensionāra" izlaidums. Laikrakstu saņem visi, kas to vēlas abonēt un lasīt.

Tā, lūk, – Jāņa fiksā ideja realizējās dzīvē!

Kārlis Bormanis,
laikraksta "Latvijas Pensionārs" redaktors

Jānis Porietis un vīru koris

Aizsākot savas dziedātāja gaitas 1951.gadā toreizējā Latvijas Valsts universitātes vīru korī, nonācu studējošu, dziesmu cienošu un mīlošu vīru pulkā. Turpinoties manām dziedātāja gaitām šajā korī, kas vēlāk jau daudzkārt pieminēto notikumu rezultātā pārtapa par vīru kori "Tēvzeme", ir nācies būt kopā ar Latvijā pazīstamiem cilvēkiem – personībām.

Profesors Jānis Porietis ir viens no tiem. Jau LVU vīru kora laikā, būdams Universitātes students, vēlāk pasniedzējs, viņš pārējo dziedātāju vidū bija pamanāms ar savu sabiedrisko aktivitāti un rosīgo darbošanos kora birojā. Uzstājoties kora priekšā ar priekšlikumiem darba ikdienas un koncertdarbības organizēšanā, viņa aizrautīgās daiļrunīgās uzstāšanās koristi ar labdabīgu smaidu novērtēja: "Parādi Poriešu Jānim kniepadatas galviņu, un viņš nolasīs referātu pusstundas garumā!"

Nopietni runājot, pateicoties arī Jāņa Porieša entuziasmam un organizatoriskā darba prasmei, Latvijas Valsts Universitātes vīru koris, ko toreiz vadīja tautā iemīļotais diriģents Haralds Mednis, kļuva par vadošu Latvijas vīru kori ar iespaidīgu jauneklīgu sastāvu un interesantu un daudzpusīgu repertuāru.

1957.gadā pēc Haralda Medņa izslēgšanas no Universitātes dziesmotās saimes, lielākā daļa vīru kora dalībnieku aizgāja līdzi savam Maestro uz Rīgas Skolotāju namu un tur izveidoja vīru kori "Tēvzeme". Šajā laikā Jānis Porietis, būdams Izglītības darbinieku arodbiedrības Prezidija loceklis, sekmēja šī vārda piešķiršanu korim. Jānis Porietis no tā laika koristu vidū tiek godāts par kora krusttēvu. Visus šos gadus, būdams dažādos lemttiesīgos amatos, ar savu aktīvo atbalstu un darbību "krusttēvs" ir pavadījis vīru kori "Tēvzeme" dziesmotās gaitās.

Nevar nepieminēt radušos krīzes situāciju 1996.gadā, kad ar toreizējās Rīgas domes "svētību" bija paredzēts likvidēt vīru kora "Tēvzeme" kluba telpas Jaunielā 29a, kuras ar savu darbu vairāku gadu garumā bija savedis kārtībā un iekārtojis pats koris, turklāt šeit darbojās arī Rīgas Skolotāju nams. Ar savu aktīvo iesaistīšanos šī netaisnīgā lēmuma pārskatīšanā Jānis Porietis, būdams Rīgas domes deputāts, panāca šī lēmuma atcelšanu.

Apvienojot likvidētā Rīgas Skolotāju nama un Rīgas Poligrāfiķu kluba kolektīvus, tika izveidots jauns Kultūras un tautas mākslas centrs "Ritums". Uzdrošinos apgalvot, ka, vērtējot Jāņa Porieša ieguldījumu "Rituma" izveidē un dibināšanā, viņu var uzskatīt arī par šīs kultūras iestādes krusttēvu.

Ar dažiem pārtraukumiem Jānis Porietis visus šos gadus ir arī aktīvs vīru kora "Tēvzeme" dalībnieks. Līdz šim vēl īsti nenovērtētas ir viņa aktivitātes valstij svarīgu jautājumu risināšanā, vācot parakstus 1991.gada barikāžu dienās, valodas likuma atbalstīšanā, kultūras notikumu propagandēšanā, pensionāru tiesību aizstāvēšanā, aptaujā par iestāšanos Eiropas Savienībā.

Apkopojot visu manis sacīto par tautsaimnieku profesoru Jāni Porieti, varu tikai teikt, lai mums būtu vairāk tādu erudītu, darboties gribošu un prasmīgu cilvēku!

Lai šis darbošanās nemiers ir dzenulis vēl ilgam un radošam darba mūžam!

Modris Bakmanis,
vīru kora "Tēvzeme" dalībnieks un eksprezidents

Mūsu garīgo saikni pārlūkojot

Neticami, bet man jāatkārto gadu simtiem, pat gadu tūkstošiem veca patiesība – cik ātri un nemanāmi paiet laiks! Kaut gan pats esmu nedaudz virs pusgadsimta vecuma, laiks steigā rit arvien ātrāk un ātrāk.

Un tomēr ir brīži, kad domās apstājos pie saviem līdzcilvēkiem, ar kuriem man ir bijis gods un laime savā mūžā bagātināties un laika gaitā iegūt pat viņu uzticību un draudzību. Ja jaunībā starp piecpadsmit un divdesmit pieciem gadiem bija vērā ņemama starpība attiecībās ar meitenēm un to pašu varētu attiecināt uz vīriešu draudzību, tad jo vecāks tu paliec, jo šo attiecību gadu starpība samazinās. Un pat starpība desmit un divdesmit gadi vairs nav nekāds šķērslis, lai veidotos patiesas un draudzīgas attiecības.

Šādas pārdomas man veidojas, kad es atminos savas attiecības ar vienu no manas dzīves spilgtākajām personībām – ar profesoru Jāni Porieti.

Un tomēr daudz kas dzīvē sastāv no nejaušībām un sakritībām. Tā, lūk, arī notika nu jau pagājušā gadsimta piecdesmito gadu sākumā. Kad man bija kādi četri gadi, pie mums Gulbenē bija atbraucis Latvijas Universitātes vīru koris no Rīgas. Mana māsa Edīte tolaik mācījās Latvijas Valsts universitātē, un viņas pasniedzējs un atbraukušā kora dziedātājs Jānis Porietis bija atnācis apciemot savas no Gulbenes nākušās studentes vecākus. Tieši šinī laikā notika mana pirmā tikšanās ar profesoru Porieti. Patiesību sakot, es jau to nemaz arī pats neatceros, bet fakts kā tāds ir bijis, un man esot spiesta roka kā pirmās pazīšanās apliecinājums. Esot izteikta cerība, ka nākotnē arī šis Samulis mācīsies ekonomistos.

Gāja laiks, aizsteidzās gadi, un nu jau septiņdesmito gadu sākumā jauneklis no Gulbenes dodas māsas iestaigāto ceļu uz universitāti, uz ekonomistiem, kur viņam politekonomiju un ekonomikas mācību vēsturi māca Jānis Porietis. Cilvēks, kurš iemantojis studentu vidū autoritāti ar savām zināšanām un pasniegšanas metodēm, bet vienlaikus ir arī atsaucīgs, ar smalku humoru, kā tagad varētu teikt – patiesi demokrātisks cilvēks. Notika pirmās sarunas un atmiņas par māsas studiju laiku un par to, vai es esmu tas pats puišelis no Gulbenes. Tiku iesaistīts pētnieciskajā darbā un sāku vadīt Politekonomijas katedras studentu zinātnisko biedrību. Mācības un viss pārējais kā jau studiju gados. Bet universitātē bija cilvēks, kurš nekad nepagāja garām, neapvaicājoties, kā veicas, vai arī savā veidā neuzmundrinot ar kādu repliku vai asprātību.

Un atkal iet gadi, ir jau pabeigta universitāte. Es jau strādāju Cēsīs par rajona Plānu komisijas priekšsēdētāju, kad kādu dienu veras mana kabineta durvis un tajās stāv mans profesors Jānis Porietis. Cik atceros, cita vidū risinājām arī kaut kādas nelielas problēmas par profesora radu līniju Cēsīs, to precizējot.

Un tad jau lēnām sāka izzust studenta un pasniedzēja attiecības un veidojās savstarpējs dialogs, katram savu, dažkārt arī atšķirīgu viedokļu pamatošana. Tas manī veidoja pašapziņu, uzsverot sevi kā šī cilvēka domu biedru. Vislabāk jau domas un sarunas raisījās profesora vasaras mītnē Cēsu rajona Priekuļu pagasta "Norās". Tur ar viņa gādību bija uzcelta arī īsta lauku pirts, kuras gars mūs atraisīja visa veida filozofiskiem lidojumiem un atzinumiem.

No tā laika man ir cilvēks, kurš mani ir vadījis pa patiesi taisnākiem ceļiem un rādījis tās pārdomu un vērtējumu durvis, kuras man ir savās dzīves studiju gaitās jāatver. Tā es viņa vadībā Maskavā aizstāvēju disertāciju, tā es nonācu Rīgas pilsētas vadībā, tā es

turpināju savas darba gaitas banku sistēmā. Jo katrs mans solis tiek no šiem diviem vīriem – Jāņa un Edvīna pamatīgi pārspriests. Tiek izskatīti un apspriesti visi iespējamie varianti. Tagad, atskatoties uz visu to, jāsecina, ka parasti pēc lielām pārrunām tika pieņemti paši pareizākie lēmumi. Tobrīd tas bija laiks, kad mēs esam aktīvi iekļāvušies lielās pārmaiņās. Tautas fronte, Dziesmotā revolūcija, mūsu Latvijas tautas saimniecības veidošana neatkarības apstākļos. Man ir cilvēks, ar ko es varu apspriest visas pārmaiņas. Un ne tikai tās. Aizvadītajos gados esam daudz sprieduši par cilvēku attiecībām, tostarp arī par attiecībām ģimenē, par mūžīgo tēvu un dēlu problēmu, dažreiz pat par visai intīmām lietām. Man tas bija ļoti būtiski arī tāpēc, ka es savus vecākus zaudēju jaunībā un ne vienmēr ar tēvu varēju, vēl jauns būdams, visu izrunāt un visās pārdomās dalīties.

Tā, lūk, ir pagājuši mūsu pazīšanās piecdesmit gadi. Liktenis man ir lēmis iepazīt cilvēku, kurš laika gaitā ir kļuvis par padomdevēju, draugu un atbalstu, un es esmu lepns, ka pazīstu viņu kā augstas kultūras un inteliģences paraugu. Mūsu starpā tagad ir it kā pilnībā izzudusi kādreiz vairāk izjūtamā lielā gadu starpība un mūsu savstarpējais patiesais rokas spiediens apliecina to garīgo saikni, kāda mums abiem ir bijusi un būs.

Edvīns Samulis
Akciju sabiedrības "Lode" padomes priekšsēdētājs,
ekonomikas zinātņu doktors un patiess draugs

Jānis Porietis – tautfrontietis un zemessargs

Sākoties latviešu tautas trešajai Atmodai, arī Latvijas Universitātes (LU) profesoram Jānim Porietim radās ticība un cerība uz atbrīvošanos no padomju okupācijas un uz Latvijas neatkarības atjaunošanu. Kopš 1988.gada oktobra, kad izveidojās Latvijas Tautas Fronte (LTF), viņš aktīvi piedalījās šajā organizācijā, bija tās pirmā kongresa delegāts no LU un vēlāk darbojās LTF Saimnieciskajā komisijā.

Profesors Jānis Porietis dziedāja un joprojām dzied vīru korī "Tēvzeme", kura dibināšanā pats bija kādreiz piedalījies. Šie koristi ne tikai dziedāja, bet arī dzīvoja Atmodas kustībai līdzi. Tiklīdz parādījās kāda pretdarbība tautas centieniem, Jānis Porietis sēdās pie savas rakstāmmašīnas un sacerēja protestus. Tā tapa daudzas atklātas vēstules, kuras parakstīja visi viņa dziesmu draugi, tēvzemieši un kora diriģenti.

Kad Interfronte centās noorganizēt vienas dienas streiku 1989.gada 28.aprīlī pret valsts valodas statusa pieņemšanu latviešu valodai, tapa pirmā protesta vēstule pret šādu streiku. Streiks nenotika. Tai sekoja citas Jāņa Porieša sacerētas vēstules, no kurām citēju dažas.

Mēs, apakšā parakstījušies rīdzinieki, dažādu profesiju pārstāvji, kurus ikdienā vieno skanīga dziesma Tautas vīru korī "Tēvzeme", kategoriski protestējam pret mūsu laikraksta "Rīgas Balss" slēgšanu, uz ko tiecas LKP pilsētas partijas komitejas birojs. Mēs uzskatām, ka šāda nepieļaujama rīcība no LKP Rīgas pilsētas partijas komitejas puses kompromitē gan viņu pašu, gan partiju kopumā, jo klaji liecina, ka staļinisma laikos piekoptā uzskatu daudzveidības apkarošana vēl nav beigusies, ka argumenti savu uzskatu

aizstāvēšanā vēl joprojām tiek pavisam nedemokrātiski aizstāti ar rupju administrēšanu. Un tas notiek laikā, kad mūsu sabiedrība meklē ceļu uz tiesisku valsti, uz īstenu demokrātiju, uz humānismu. Tāpēc mēs prasām atcelt šo stagnācijas gara piesātināto lēmumu.

05.04.1990. TVK "Tēvzeme" dalībnieki un kora mākslinieciskā vadība
(57 koristu un diriģenta **Haralda Medņa** paraksti)

Jānis Porietis sagatavoja arī šādas vēstules, kuras, protams, parakstīja arī pats.

Latvijas Augstākajai Padomei
Kopija – masu informācijas līdzekļu redakcijām

Mēs, nopelniem bagātā kolektīva, Tautas vīru kora "Tēvzeme" dalībnieki, dažādu profesiju pārstāvji, ar lielu uzmanību sekojam republikas jaunās Augstākās Padomes lietišķajai un pārdomātajai darbībai Latvijas suverenitātes nodrošināšanā. Mēs atbalstām Jūsu pieņemto Deklarāciju par Latvijas Republikas neatkarības atjaunošanu. Ar savu ikdienas darbu mēs centīsimies palīdzēt, lai Deklarācija tiktu īstenota dzīvē.

Vienlaikus mūs visus ļoti satrauc un aizvaino Interfrontes republikāniskās Padomes šī gada 14.maija uzsaukumā lasāmie bezatbildīgie, antihumānie un staļinisma gara piesātinātie vārdi par "nodevēju saujiņu" un "politiskiem avantūristiem", kuri, cik noprotams no teksta, adresēti Latvijas demokrātiski izvēlētajam mūsu valsts augstākajam likumdošanas orgānam. Mēs kategoriski nosodām šādu rīcību. Mēs aicinām Latvijas Augstāko Padomi ar demokrātiskām politiskās darbības metodēm panākt, lai turpmāk pret šo likumdošanas iestādi ikviens republikas iedzīvotājs izturētos ar cieņu un civilizētai sabiedrībai raksturīgu attieksmi.

Vienlaikus mēs nosodām aicinājumus ar politiska streika palīdzību izdarīt nepieļaujamu spiedienu uz jaunievēlēto Augstāko Padomi. Mēs nosodām arī militārpersonu atklāto spiedienu uz šo augsto iestādi, tā rupji pārkāpjot elementārās parlamentārās tradīcijas, kādas laika gaitā izveidojušās visās civilizētajās valstīs.

15.05.1990. Tautas vīru kora "Tēvzeme"
dziedātāji un kora mākslinieciskā vadība
(68 koristu un diriģenta **Haralda Medņa** paraksti)

Nē – antidemokrātiskiem nodomiem!

Pēdējā laikā no dažādām tribīnēm atskan aicinājumi atkal pagriezt atpakaļ vēstures ratu un tādā vai citādā veidā pievilkt skrūves demokratizācijas un republiku suverenitātes īstenošanas procesiem, liegt brīvu vārdu masu informācijas līdzekļiem. To kategoriski nosodot, mēs, Tautas vīru kora "Tēvzeme" dziedātāji un mākslinieciskā vadība, aicinām visus progresīvi domājošos Latvijas iedzīvotājus:

- *visādā veidā atbalstīt mūsu demokrātiski ievēlēto parlamentu, kā arī mūsu valdību,*
- *visiem iespējamiem demokrātiskiem līdzekļiem sekmēt masu informācijas līdzekļu progresīvo darbību,*

- *nepaļauties nekādai konfrontāciju sekmējošai rīcībai no antidemokrātisko spēku puses,*
- *dažādus savstarpējos ķīviņus aizstāt ar vienotu darbu Latvijas tautas saimniecības atdzimšanai,*
- *nešaubīgi ticēt, ka mūsu tautas trešā Atmoda atkal ievedīs mūs ziedošā un īsteni brīvā Latvijā.*

Vienoti Latvijai!

Tautas vīru kora "Tēvzeme" dalībnieki
(61 paraksts)

Jāņa Porieša aktivitāte nepalika nepamanīta reakcionārajiem spēkiem. Par to liecina laikraksta "Neatkarīgā Cīņa" 1992.gada 27.novembra rakstā *TĀ TAS BIJA* minētais fakts, ka 1989.gada sākumā pēc PSKP CK norādījuma ticis sastādīts redzamāko Latvijas inteliģences pārstāvju saraksts "X stundai". Šajā sarakstā blakus literātam Jānim Kalniņam, žurnālistiem Viktoram Avotiņam un Ērikam Hānbergam, valodniecēm Ainai Blinkenai un Saulcerītei Viesei, dramaturgam Pēterim Pētersonam, akadēmiķim Jānim Stradiņam un citiem, kā rūpniecības ekonomikas pārstāvis bija lasāms arī *Porietis Jānis Pētera d., dz. 1926.g., LVU Poliekonomijas katedras vadītājs.* Kāpēc viņiem bija vajadzīgs šāds saraksts? Laikam vismaz tādēļ, lai "X stundā", ieviešot PSRS prezidenta pārvaldi vai apvērsuma ceļā mainot varu, viņus varētu tūlīt nošķirt no tautas, apstrādāt, piespiest mainīt savus uzskatus.

Latvijas tautas nevardarbīgās pretošanās kustības celto barikāžu laikā, kad reakcijas spēki bija pārgājuši uz bruņoto cīņu pret Atmodas kustību, Jānis Porietis publicēja "Tēvzemes Avīzes" 1991.gada 8.februāra numurā rakstu ar nosaukumu *LATVIJA IZTURĒS*, kuru nobeidza ar vārdiem:

Būsim vienoti un saliedēti mūsu grūtajā ceļā uz Neatkarību! Tad izturēs arī mūsu Latvija. Tad pieredzēs gaišāku nākotni arī tās tauta. Tad nenoies no vēstures skatuves mūsu latviešu nācija.

Darbā, domās un centienos – vienoti Latvijai!

Pēc Latvijas neatkarības atjaunošanas Jānis Porietis to aizstāvēja ne tikai vārdiem, bet arī ar darbiem, iestājoties Zemessardzes Studentu rotā (kas pašlaik kļuvusi par bataljonu). Par teicamu un godprātīgu dienestu viņam ir tiesības nēsāt *Latvijas zemessarga 5 gadu izdienas zīmi*, uz kuras lasāmi vārdi: *Uzticams, drosmīgs.*

Jānis Porietis kā vecākais zemessargs ir apbalvots arī ar *Latvijas valsts aizsardzības fonda "Lāčplēsis" valdes Goda zīmi* par lielu ieguldījumu Latvijas valstiskās neatkarības atjaunošanā un pašaizliedzīgu sabiedrisku darbu Latvijas Pensionāru federācijā, kā arī ar 1991.gada barikāžu dalībnieka piemiņas zīmi.

Ojārs Uldis Aleksis,
tēvzemietis, Dr.med., docents, Zemessardzes kapteinis

Latvija izturēs

Es esmu optimists. Es ticu, ka cilvēku, tautu un valstu savstarpējās attiecības iespējams kārtot humāni, ar demokrātiskiem un miermīlīgiem līdzekļiem.

Es ticu, ka visi Latvijas brīvības nelabvēļi agri vai vēlu būs spiesti pārliecināties un atzīt, ka ne ieroči, ne iebaidīšana, ne apzināta dezinformācija nespēs apturēt Latvijas tautu ceļā uz tās īstenu pašnoteikšanos, uz tās reālu patstāvību.

Es ticu, ka visas tās valdības visā pasaulē, kuras joprojām atzīst Latvijas Republiku kā juridiski patstāvīgu valsti, droši un nelokāmi izšķirsies arī par mūsu faktiskās suverenitātes atzīšanu.

Manu ticību neatkarībai vairo tas fakts, ka 13.janvārī Manifestācijā Daugavmalā bija no visām Latvijas malām sapulcējušies vismaz simts reižu vairāk cilvēku, nekā to bija divas dienas vēlāk Armijas sporta stadionā.

Manu ticību Latvijas brīvajai nākotnei stiprina arī tas ātrums, tā brīvprātīgā organizētība, pašaizliedzība un saliedētība, ar kādu mūsu republikas svarīgākajām vadības, informācijas un sakaru iestādēm cieši apkārt izauga visdaudzveidīgākie aizsprosti pret antidemokrātisko, tumšo spēku iespējamo agresiju, pret militārismu, pret totalitārisma atjaunošanas varbūtējiem mēģinājumiem. To, ka tas nebija veltīgi darīts, apliecina šo spēku uzbrukums Latvijas Republikas Iekšlietu ministrijai un citām iestādēm.

Jāpieļauj arī tāda iespēja, ka rupja vara ar automātiem, tankiem un bruņutransportieriem varētu kādu no šīm neprofesionāli celtajām barikādēm straujā triecienā sagraut. Taču es nešaubīgi ticu, ka nekāda vara šodien nebūs vairs spējīga sagraut tās barikādes, kuras pret varmācību un nelikumību kā darbības metodēm šodien ir uzceltas mūsu sirdīs un prātos, mūsu kā Latvijas Republikas aizstāvju apziņā.

Rīgā sabraukušo Tēvzemes sargu cieša apņēmība, spēks un ziedoties gatavība savukārt balstīja arī mūsu personīgo drosmi, stiprināja mūsu tautas kopības izjūtu, rosināja mūsu vēlēšanos arī pašiem kļūt stiprākiem un darbīgākiem mūsu kopīgās Mātes Latvijas nākotnes labā.

Manu ticību tam, ka Latvija izturēs, īpaši stiprināja tas, ka šinīs mūsu republikai tik grūtajās dienās demokrātijas, progresa un neatkarības aizstāvju rindās arvien lielākā skaitā un nelokāmi stājās arī mūsu jaunatne, stājās studenti, stājās gan Rīgas, gan arī citu pilsētu un lauku puiši un meitas.

Manam optimismam ir vēl viens cits ļoti stiprs balsts. Šobrīd var patiešām redzēt, ka par brīvu Latviju ar savu darbu un cerībām un arī diemžēl jau pat ar savām ausīm un pat ar savu dzīvību ir nelokāmi nobalsojuši ne vien republikas pamatnācijas pārstāvji – latvieši, bet arī tajā dzīvojošie demokrāti un humānisti – krievi un baltkrievi, ukraiņi un poļi, lietuvieši un igauņi un daudzi citu tautību pārstāvji.

Jāmin arī cits neapšaubāms fakts, kas arī stiprina manu pārliecību, ka Latvija izturēs. Tas ir mūsu lielā Austrumu kaimiņa Krievzemes strauji augošais atbalsts Latvijas neatkarības centieniem. Arvien lielāks kļūst šīs plašās valsts iedzīvotāju pulks, kas saprot, ka bez brīvas Latvijas, Lietuvas un Igaunijas nav iespējams izveidot arī tādu brīvu Krieviju, ar kuru citas republikas labprāt tieksies veidot un paplašināt ciešus ekonomiskos, politiskos un kultūras sakarus. Tikai pašas brīvas būdamas, tās to darīs pilnīgi brīvprātīgi, bez vēl nesenajā pagātnē tik ļoti raksturīgajiem spaidiem, bez diktāta un diskriminācijas.

Tāpēc mēs ticam, ka Latvija izturēs. Taču ar mūsu ticību un tautas celtajām barikādēm pret varmācību vēl ir tomēr par maz. Latvijas neatkarības atjaunošanai ir tikpat vajadzīgs arī mūsu neatlaidīgs, rūpīgs ikdienas darbs, mūsu radošās domas, mūsu ikviena taupīga un saimnieciska rīcība Mātes Latvijas labā.

Nevienam no mums šodien neklājas viegli. Mūs nervozē jaunās cenas un rada raizes jaunie nodokļi. Taču tas ir nepieciešams Latvijas ekonomikas nostiprināšanai un atjaunošanai. Tāpat mūs satrauc arī lielā nabadzība, kā arī klajas varmācības un beztiesiskuma recidīvi.

Taču visi atcerēsimies rūgto patiesību, tādu vienu neapstrīdamu atziņu, ka visas šodienas nelaimes un grūtības ir tikai mūsu sūrā maksa par tiem lielajiem zaudējumiem, ko mūsu sabiedrībai nodarījusi impēriskā politika, ekonomiskais totalitārisms, nodarījusi mūsu garīgā dogmātiskā verdzība un gadu desmitiem veidotais psiholoģisko baiļu sindroms. Tāpēc arī mūsu demokrātiski ievēlētajam Parlamentam un konstitucionāli izveidotajai Valdībai arī šodien nav viegli stāvēt viņu tik grūtajā neatkarības veidošanas darbu, rūpju un cīņu postenī.

Taču Latvija izturēs, ja izturēs mūsu Parlaments, izturēs mūsu Valdība. Bet Latvijas Republikas vadība varēs izturēt, tikai ik dienas saņemot mūsu morālo, saimniecisko, politisko un dažādu cita veida visplašāko atbalstu.

Būsim vienoti un saliedēti mūsu grūtajā ceļā uz Neatkarību! Tad izturēs arī mūsu Latvija. Tad pieredzēs gaišāku nākotni arī tās tauta. Tad nekad nenoies no vēstures skatuves mūsu latviešu nācija.

Darbā, domās un centienos – vienoti Latvijai!

Jānis Porietis,
Latvijas Universitātes profesors

Pārpublicējums no "Tēvzemes Avīzes". – 1991. – 8.febr. – 1.lpp.

Anonīms personas pašvērtējums par Savu attieksmi pret Pasauli un visu tajā notiekošo (sastādījis Jānis Porietis, LU)

Optimistiskais redzējums			Pesimistiskais redzējums		
Neglābjamie optimisti	Optimisti	Pesimistiskie optimisti	Optimistiskie pesimisti	Pesimisti	Neglābjamie pesimisti
Bija labi, ir labāk un būs vēl labāk!	*Bija labi, ir labi un būs labi!*	*Bija labāk, ir labi, nebūs tik labi!*	*Bija sliktāk, nav nemaz tik slikti, būs ne tik slikti*	*Bija slikti, ir slikti, būs slikti!*	*Bija slikti, ir sliktāk, būs vēl sliktāk!*

Neskatoties kaimiņam pār plecu, lūdzu, ievelciet svītriņu tajā ailītē, kuras vārdiskais raksturojums, Jums sevi un savu attieksmi pret dzīvi, Pasauli un Cilvēkiem vērtējot, šķiet visobjektīvākais un vispareizākais!

Paldies!

Un lai Jums laimīgs 2004.gads!



Jāņa Porieša tēvs Pēteris Porietis un māte Emīlija Poriete (dzim. Zieds).



Jānis Porietis ģimenes vidū divdesmitā gadsimta 60. gados – tēvs Pēteris, sieva Maiga un bērni Sarmīte, Jānis un Dace.

Sīkas atmiņu dzirksteles no tālās bērnības, kad mežos un pļavās vēl mita labi rūķi, kad pasaule šķita noslēpumainu brīnumu pilna...

Man bija 10 gadi, kad mūsu ģimenē notika šāds brīnums. Vienā aukstā un sniegainā februāra dienā stārķis atnesa mazu puisēnu, kuru nosauca par Jāni. Vēlāk ikdienā mēs viņu saucām par Jančuku. Jančuks auga veselīgs un kustīgs. Kad vecāki bija lauku darbos, no skolas mācībām brīvajā laikā man nācās viņu pieskatīt. Mēs dzīvojām Aiviekstes upes krastā, un ūdens jau no bērnības bija Jančuka stihija. Upē zem akmentiņiem mita mazas zivtiņas, tās brāli interesēja un Aiviekstē katrs olis pie mūsu mājām bija neskaitāmas reizes pārcilāts.

Kad viņš sāka iet skolā, interesi par zivtiņām nomainīja interese par grāmatām. Kad es biju beigusi Pļaviņu ģimnāziju un sākusi strādāt Liepājā, vairs nedzīvoju kopā ar ģimeni. Par pirmo algu sapirku grāmatas un atvedu brālim. Viņa prieks bija liels, un es sapratu, ka par šo dāvanu labākas nevarētu būt. Viņš bija ļoti zinātkārs, mērķtiecīgs un centīgs.

Vecāki dzīvoja trūcīgi, tādēļ Jancim nācās vasarās strādāt, lai varētu mācīties. Viņš kopā ar tēvu tika pludinājis arī kokus pa Aivieksti. Es ceru, ka savus mērķus Jānis ir sasniedzis. Tagad dodu pašas sacerēto deklarāciju turpmākajām gaitām.

Ir iets un skriets, gan raudāts un smiets.
Par mērķi daudz spēku un sviedru ir liets.
Grēks nebūtu ātrumu samazināt,
Par brīvākiem brītiņiem padomāt.
Iet mežā azaidam sēnes vākt,
Ar cīruļiem dziesmu kariņu sākt.
Mazmazbērniem pasaku brīnumus paust,
No skumīga vaidziņa asaru raust.
Ja padomu šo cieņā turēsi,
Sev laimīgas dienas tad mūrēsi.

2003.gada 10.novembrī

Māsa Lūcija Poriete

* * *

Pie profesora Jāņa Porieša zinātnisko, kultūras un sabiedrisko publikāciju apzināšanas man ir laimējies strādāt divas reizes.

80.gadu vidū, kad profesoram Jānim Porietim tuvojās 60 gadu jubileja, Latvijas Universitātes Bibliotēkas bibliogrāfi strādāja pie profesora biobibliogrāfiskā rādītāja veidošanas. Ar profesora atbalstu, gādību to veicām rūpīgi, apzinīgi, un rezultātā – rādītājā 665 bibliogrāfiskie ieraksti. Rādītāju publicēja 1986.gadā.

Gāja laiks, un, protams, bija nepieciešamība profesora aktīvo un radošo darbu apkopot, un atkal ar profesora labvēlīgo attieksmi, uzņēmību un mūsu Universitātes bibliogrāfu darbu ir tapis šis bibliogrāfiskais rādītājs, kurā ir ietverti gan iepriekšējā rādītājā ievietotie, gan vēlāk tapušo publikāciju bibliogrāfiskie apraksti.

Kā pirmo reizi, tā arī tagad profesors godprātīgi nav atteicies ne no vienas publikācijas, sakot – kas ir bijis, tas ir bijis.

Diāna Paukšēna,
bibliogrāfiskā redaktore

Dzimtas koks

Poriešu Dzimtas koks ir sazarojies piecos lielos zaros. Šie zari ir veidojušies, Poriešu meitām ieprecoties citās dzimtās, bet Poriešu dēliem apprecot citu dzimtu meitas.

Viskuplākais ir Klētnieku dzimtas zars, tam seko Krūmiņu, Ziedu un Poriešu zars. Nedaudz kuplumā atpaliek Kupču zars.

Poriešu dzimta ir apzināta sešās paaudzēs. Mums zināmie **pirmās paaudzes** pārstāvji ir **Jānis** un **Juris Porieši**.

Jāņa pēcnācēji bija dēli **Andrejs**, **Jānis** un **Pēteris** un meita **Ieva**, bet Jura pēcnācējs – dēls **Pēteris.** Tie veidoja **otro paaudzi**.

Jāņa meita Ieva ieprecējās Krūmiņu dzimtā, un, tam kuplojot, izveidojās **Krūmiņu zars**. Dēlam Pēterim (Jāņa dēlam) un viņa sievai Annai piedzima divas meitas – **Alma** un **Berta.** Tā bija **trešā paaudze**. Alma ieprecējās Kupču dzimtā un, tā radās **Kupču zars**.

Jura Porieša vienīgais dēls Pēteris apprecēja **Emīliju Zieds**, un tā Poriešu dzimtai pievienojās **Ziedu dzimtas zars**, bet Pētera un Emīlijas dēls **Jānis Porietis – trešā paaudze** – apprecēja **Maigu Klētnieci**, kuras tēvam bija vēl trīspadsmit brāļi un māsas, tā paplašinot Poriešu dzimtu ar kuplo **Klētnieku dzimtas zaru**.

Šodien šīs trīs paaudzes jau ir sakuplojušas līdz **sestajai paaudzei** un turpina veidot Poriešu **Dzimtas koku** ar citu dzimtu atzariem.



Visu piecu zaru – Poriešu, Krūmiņu, Ziedu, Kupču un Klētnieku dzimtas dalībnieku salidojums 2001.gada 22.jūnijā "Norās", Jāņa Porieša lauku mājās aiz Cēsīm.

Poriešu dzimta

Ungurmuižas, vēlāk Aiviekstes pagasta "Geriņos"

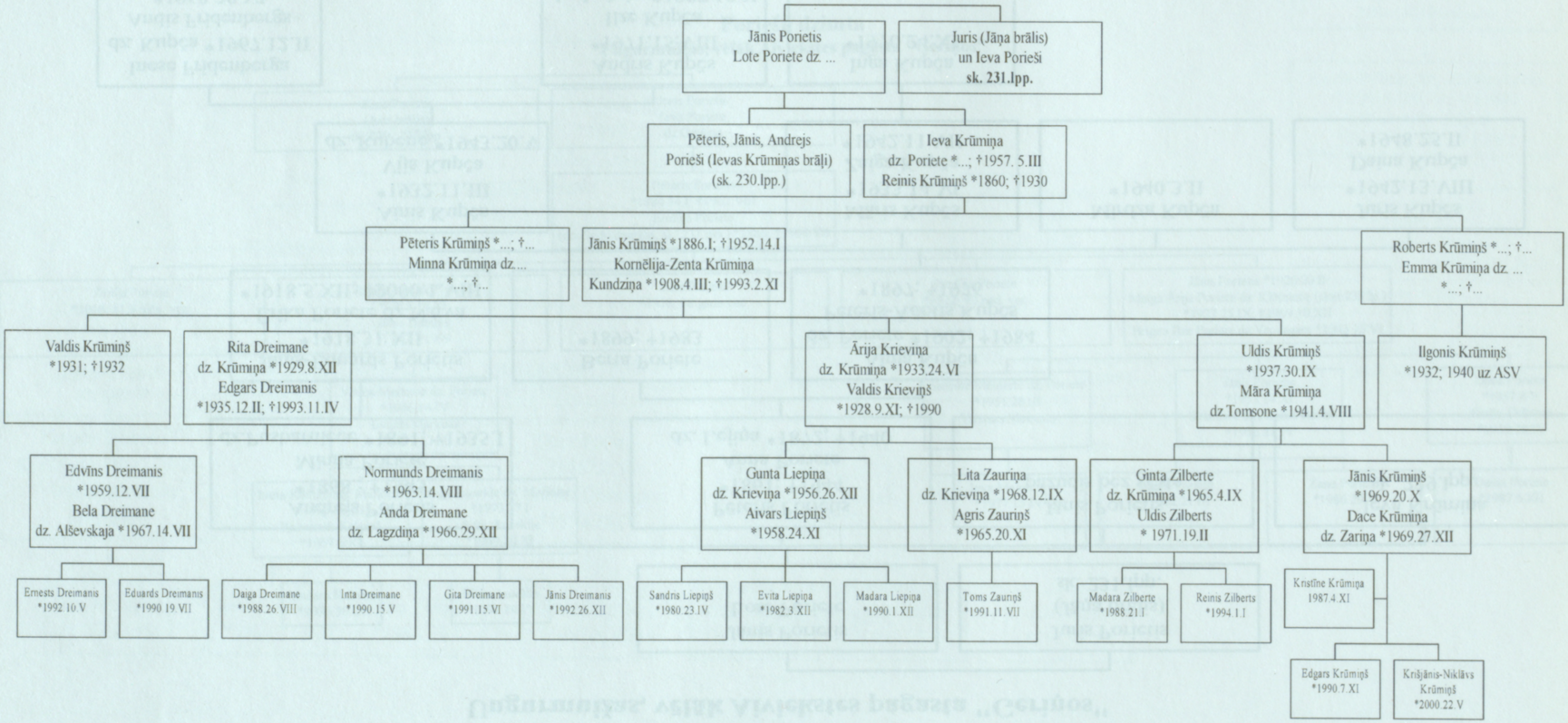

Poriešu dzimta

Ungurmuižas, vēlāk Aiviekstes pagasta "Geriņos"

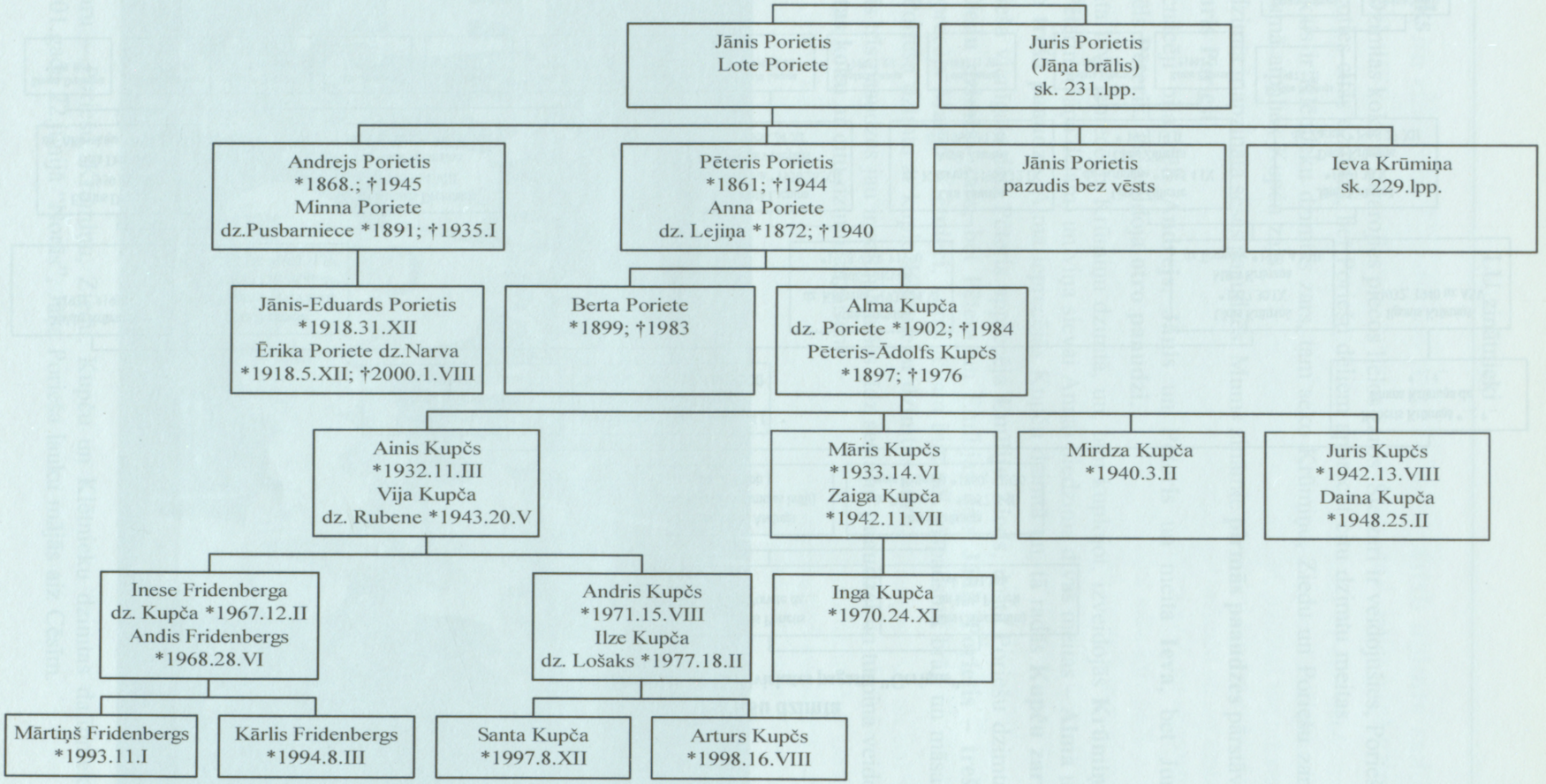

Poriešu dzimta

Ungurmuižas, vēlāk Aiviekstes pagasta "Geriņos"

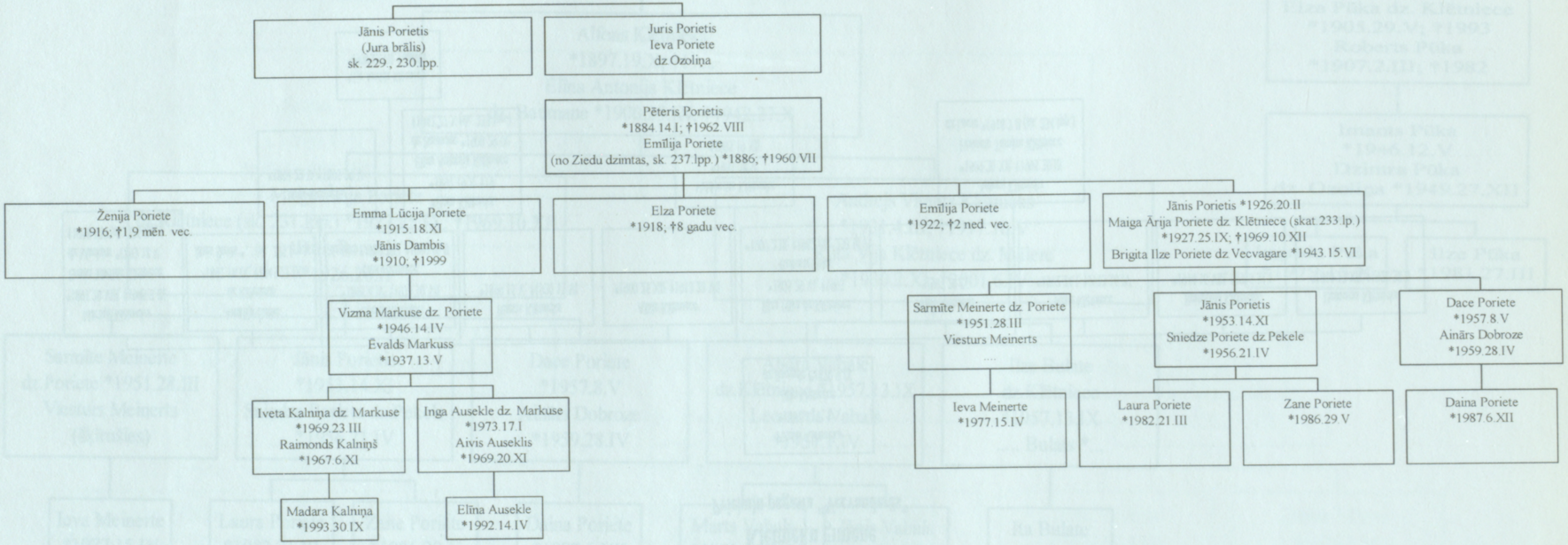

Klētnieku ģimene

Priekuļu pagasta "Vecvanderēs"

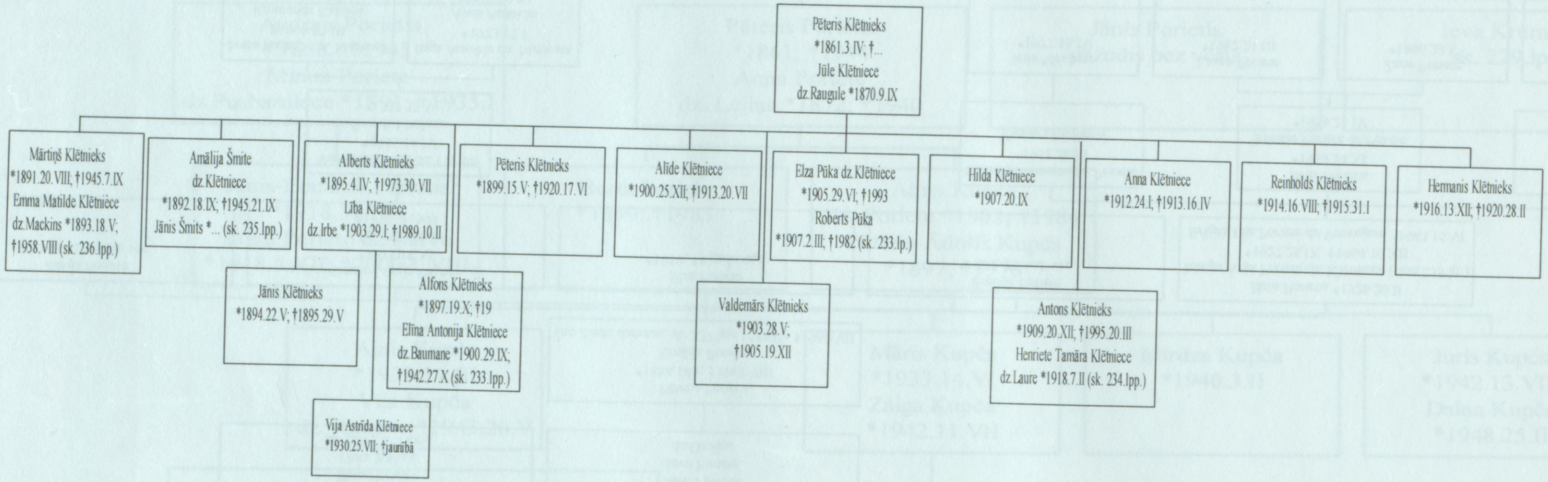

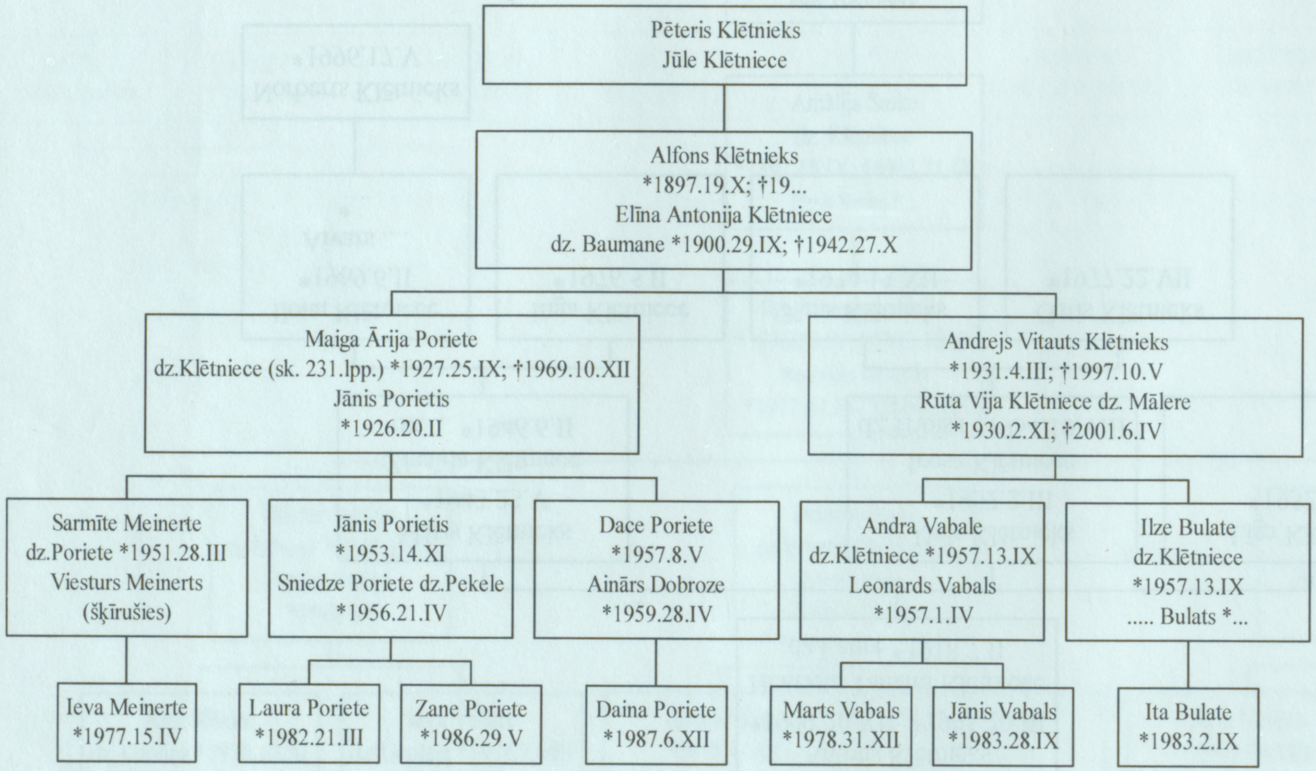
Pēteris Klētnieks
Jūle Klētniece
Alfons Klētnieks
*1897.19.X; †19...
Elīna Antonija Klētniece
dz. Baumane *1900.29.IX; †1942.27.X
Maiga Ārija Poriete
dz.Klētniece (sk. 231.lpp.) *1927.25.IX; †1969.10.XII
Jānis Porietis
*1926.20.II
Andrejs Vitauts Klētnieks
*1931.4.III; †1997.10.V
Rūta Vija Klētniece dz. Mālere
*1930.2.XI; †2001.6.IV
Sarmīte Meinerte
dz.Poriete *1951.28.III
Viesturs Meinerts
(šķīrušies)
Jānis Porietis
*1953.14.XI
Sniedze Poriete dz.Pekele
*1956.21.IV
Dace Poriete
*1957.8.V
Ainārs Dobroze
*1959.28.IV
Andra Vabale
dz.Klētniece *1957.13.IX
Leonards Vabals
*1957.1.IV
Ilze Bulate
dz.Klētniece
*1957.13.IX
..... Bulats *...
Ieva Meinerte
*1977.15.IV
Laura Poriete
*1982.21.III
Zane Poriete
*1986.29.V
Daina Poriete
*1987.6.XII
Marts Vabals
*1978.31.XII
Jānis Vabals
*1983.28.IX
Ita Bulate
*1983.2.IX

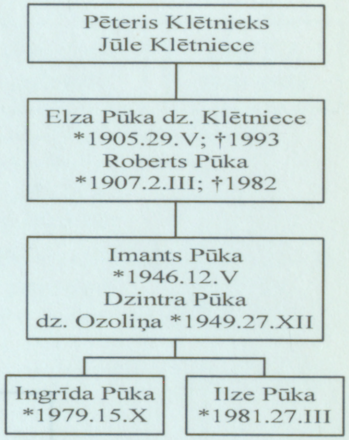
Pēteris Klētnieks
Jūle Klētniece
Elza Pūka dz. Klētniece
*1905.29.V; †1993
Roberts Pūka
*1907.2.III; †1982
Imants Pūka
*1946.12.V
Dzintra Pūka
dz. Ozoliņa *1949.27.XII
Ingrīda Pūka
*1979.15.X
Ilze Pūka
*1981.27.III

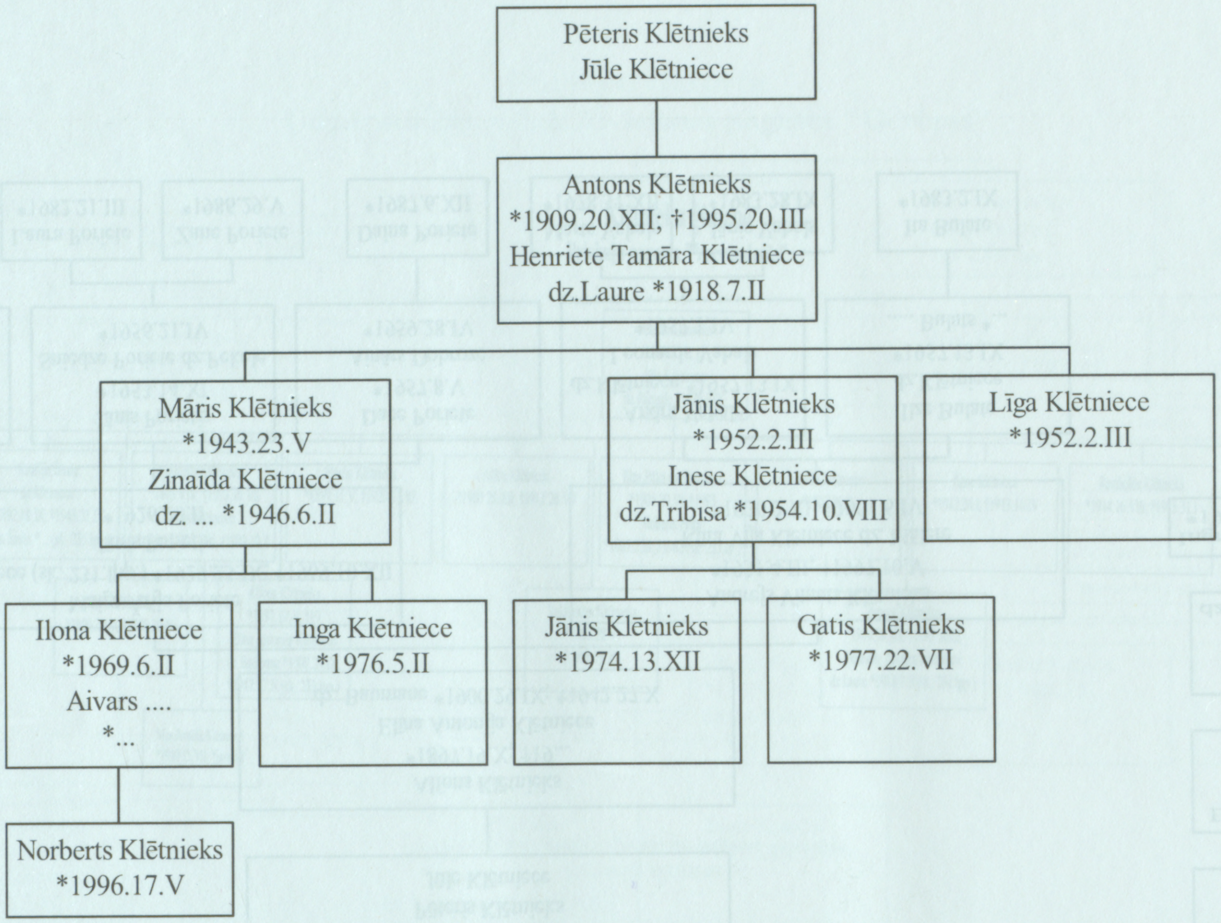
Pēteris Klētnieks
Jūle Klētniece
Antons Klētnieks
*1909.20.XII; †1995.20.III
Henriete Tamāra Klētniece
dz.Laure *1918.7.II
Māris Klētnieks
*1943.23.V
Zinaīda Klētniece
dz. ... *1946.6.II
Jānis Klētnieks
*1952.2.III
Inese Klētniece
dz.Tribisa *1954.10.VIII
Līga Klētniece
*1952.2.III
Ilona Klētniece
*1969.6.II
Aivars ....
*...
Inga Klētniece
*1976.5.II
Jānis Klētnieks
*1974.13.XII
Gatis Klētnieks
*1977.22.VII
Norberts Klētnieks
*1996.17.V

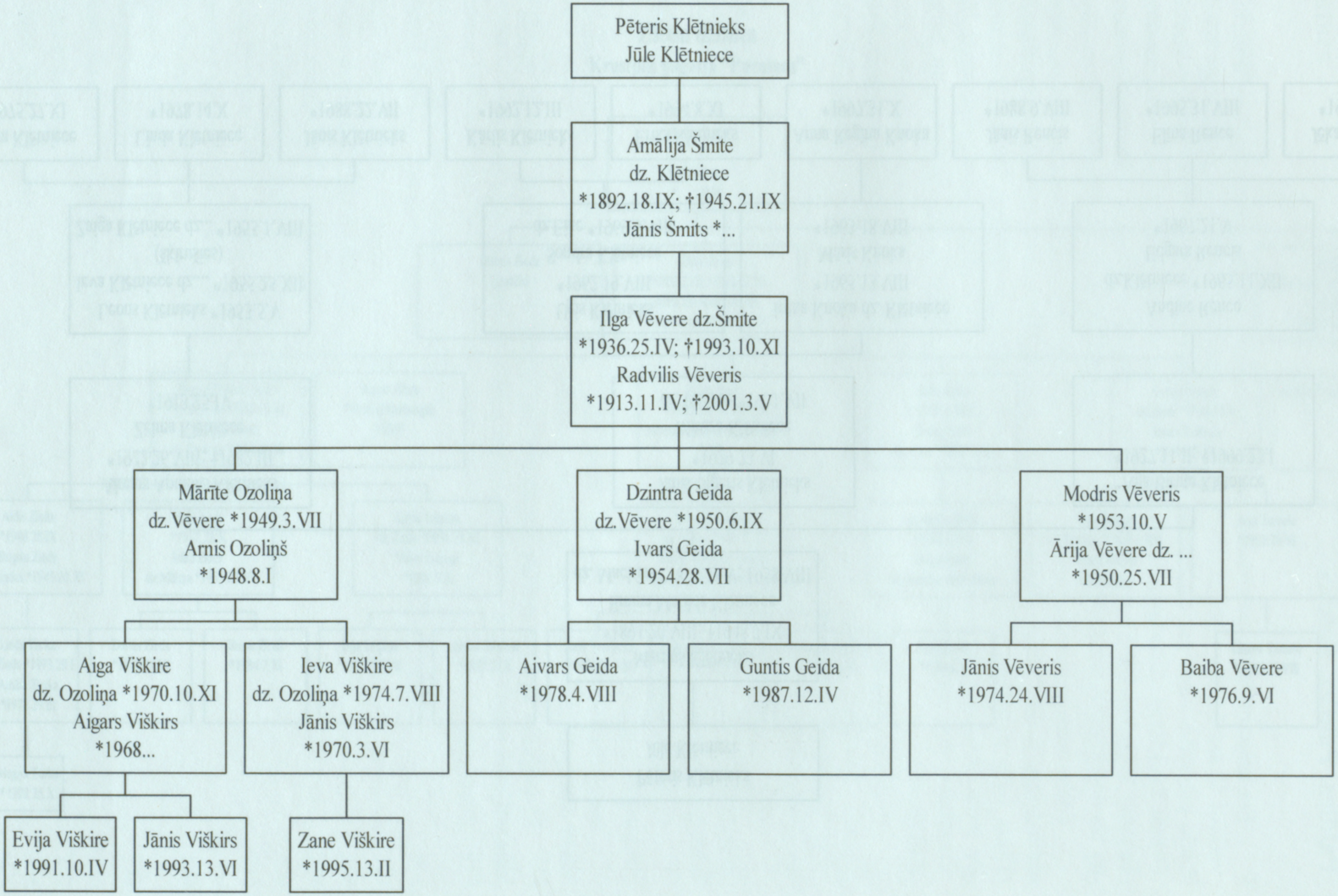
Pēteris Klētnieks
Jūle Klētniece
Amālija Šmite
dz. Klētniece
*1892.18.IX; †1945.21.IX
Jānis Šmits *...
Ilga Vēvere dz.Šmite
*1936.25.IV; †1993.10.XI
Radvilis Vēveris
*1913.11.IV; †2001.3.V
Mārīte Ozoliņa
dz.Vēvere *1949.3.VII
Arnis Ozoliņš
*1948.8.I
Dzintra Geida
dz.Vēvere *1950.6.IX
Ivars Geida
*1954.28.VII
Modris Vēveris
*1953.10.V
Ārija Vēvere dz. ...
*1950.25.VII
Aiga Viškire
dz. Ozoliņa *1970.10.XI
Aigars Viškirs
*1968...
Ieva Viškire
dz. Ozoliņa *1974.7.VIII
Jānis Viškirs
*1970.3.VI
Aivars Geida
*1978.4.VIII
Guntis Geida
*1987.12.IV
Jānis Vēveris
*1974.24.VIII
Baiba Vēvere
*1976.9.VI
Evija Viškire
*1991.10.IV
Jānis Viškirs
*1993.13.VI
Zane Viškire
*1995.13.II

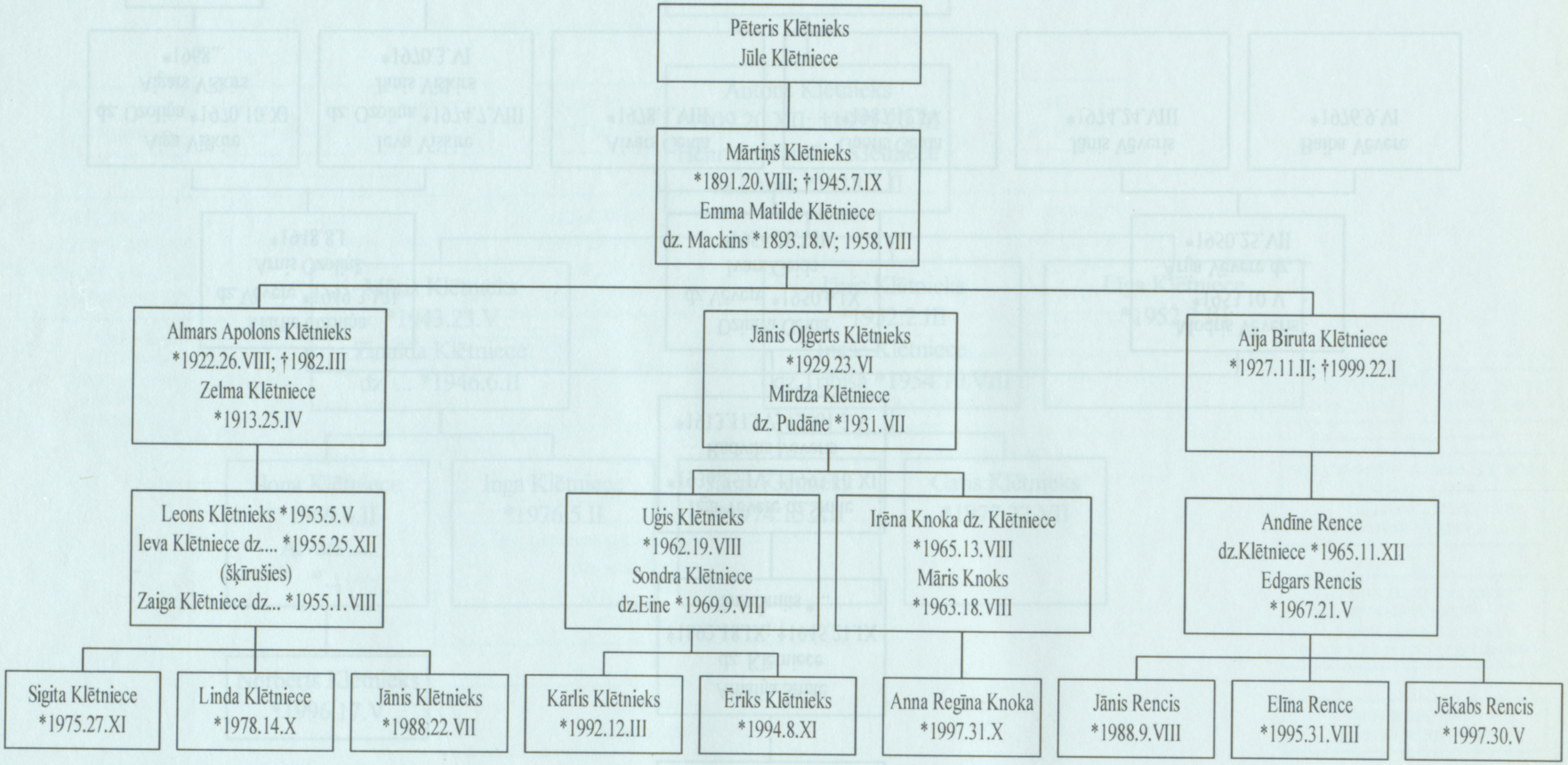
Pēteris Klētnieks
Jūle Klētniece
Mārtiņš Klētnieks
*1891.20.VIII; †1945.7.IX
Emma Matilde Klētniece
dz. Mackins *1893.18.V; 1958.VIII
Almars Apolons Klētnieks
*1922.26.VIII; †1982.III
Zelma Klētniece
*1913.25.IV
Jānis Oļģerts Klētnieks
*1929.23.VI
Mirdza Klētniece
dz. Pudāne *1931.VII
Aija Biruta Klētniece
*1927.11.II; †1999.22.I
Leons Klētnieks *1953.5.V
Ieva Klētniece dz.... *1955.25.XII
(šķīrušies)
Zaiga Klētniece dz... *1955.1.VIII
Uģis Klētnieks
*1962.19.VIII
Sondra Klētniece
dz.Eine *1969.9.VIII
Irēna Knoka dz. Klētniece
*1965.13.VIII
Māris Knoks
*1963.18.VIII
Andīne Rence
dz.Klētniece *1965.11.XII
Edgars Rencis
*1967.21.V
Sigita Klētniece
*1975.27.XI
Linda Klētniece
*1978.14.X
Jānis Klētnieks
*1988.22.VII
Kārlis Klētnieks
*1992.12.III
Ēriks Klētnieks
*1994.8.XI
Anna Regīna Knoka
*1997.31.X
Jānis Rencis
*1988.9.VIII
Elīna Rence
*1995.31.VIII
Jēkabs Rencis
*1997.30.V

Ziedu dzimta

Krustpils pagasta "Purniņos"

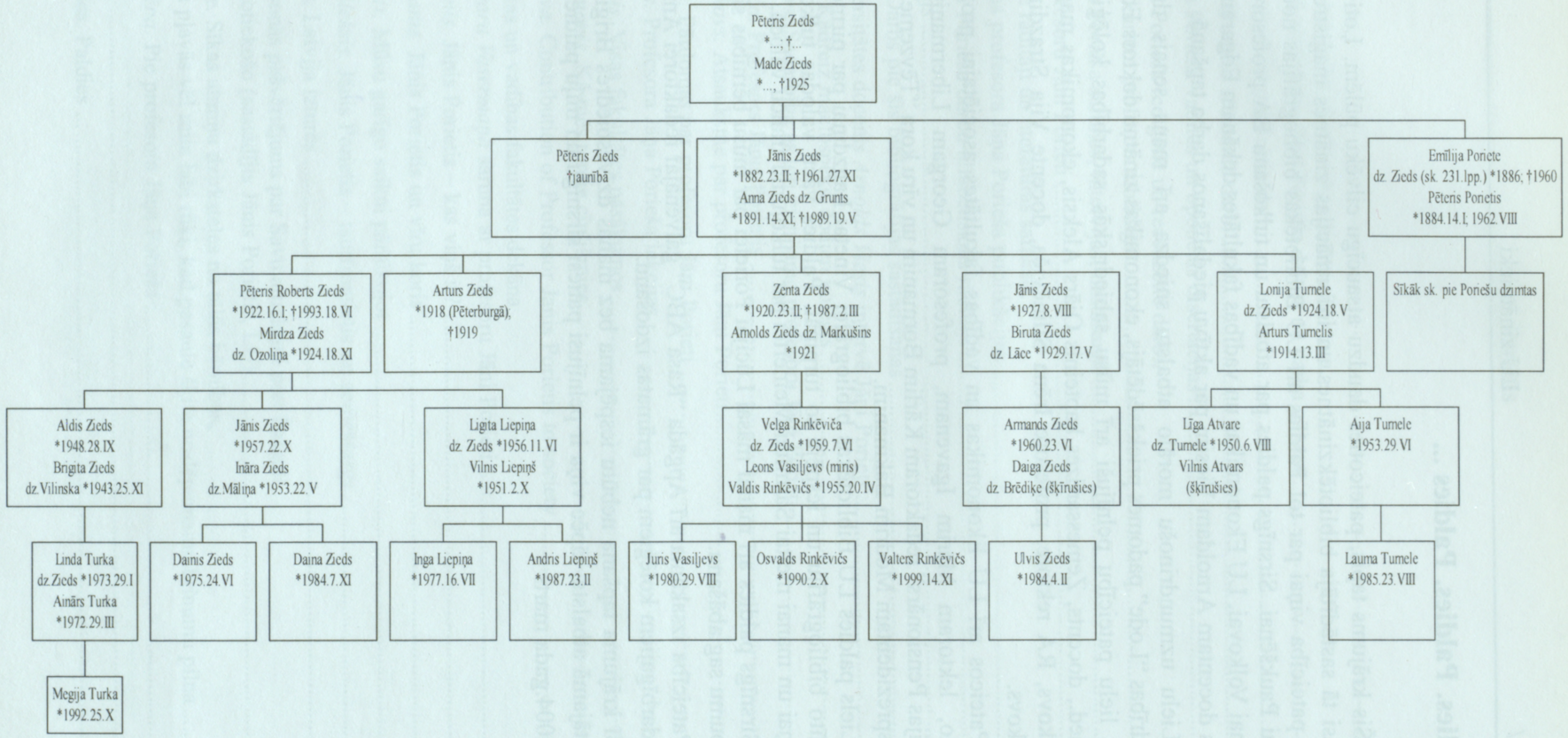

Paldies. Paldies. Paldies ...

Šis krājums tapis, pateicoties daudzu atsaucīgu cilvēku pūlēm. Ļoti lielu darbu ir veikusi tā sastādītāja bibliotēkzinātnes un informācijas zinātnes maģistre Inga Niedra. Liela pateicība viņai par to! Paldies arī LU Bibliotēkas bibliogrāfijas nodaļas vadītājai Diānai Paukšēnai. Sirsnīgs paldies par atbalstu un tulkošanu BA profesorei, prorektorei Tatjanai Volkovai, LU Ekonomikas un vadības fakultātes dekānam Edgaram Vasermanim un tās docentam Arnoldam Viesim par aktīvu piedalīšanos darba tapšanā.

Lielu uzmundrinošu morālo atbalstu sniedza arī mans senais draugs, Akciju sabiedrības "Lode" padomes priekšsēdētājs, ekonomikas zinātņu doktors Edvīns Samulis. Tāpat lielu pateicību pelnījuši arī mūsu sabiedriskās sadarbības kolēģi, tēvzemietis, Dr. med., docents, Zemessardzes kapteinis Ojārs Aleksis, ekonomikas maģistrants Jānis Višņakovs, RA rektore, profesore Irēna Silinēviča, docente Vija Strazdiņa un Sergejs Boļšakovs.

Pateicos arī LU Ekonomikas un vadības fakultātes asociētajai profesorei Ērikai Šumilo, lektoram Mārim Igavenam, profesoram Georgam Libermanim, laikraksta "Latvijas Pensionārs" redaktoram Kārlim Bormanim un vīru kora "Tēvzeme" dalībniekam un eksprezidentam Modrim Bakmanim.

Liels paldies LU Bibliotēkas bibliogrāfei Vinetai Lagzdiņai par pirmo, 1986. gadā sastādīto bibliogrāfiju un iespēju to turpināt. Paldies vācu valodas tulkotājai Sandrai Ozoliņai un manai meitai Sarmītei Meinertei par tulkojumu franču valodā.

Sirsnīgs paldies arī manai māsai Lūcijai Porietei par mūsu bērnības sīku atmiņu un noslēpumu saglabāšanu.

Pateicība izsakāma arī Apgāda "Rasa ABC" galvenajai redaktorei Annai Šmitei un viņas darbīgajiem kolēģiem par grāmatas izdošanu.

Šī krājuma tapšana nebūtu iespējama bez manas dzīvesbiedres Brigitas pūlēm un neaizstājamā atbalsta, tāpēc viņa ir pelnījusi patiesi sirsnīgu un mīļu paldies!

2004.gada marts

Jānis Porietis

Saturs

Priekšvārds 5
LU profesora, habilitētā ekonomikas zinātņu doktora, valsts emeritētā zinātnieka Jāņa Porieša dzīves un darba gājums 6
Profesora Jāņa Porieša publicētie darbi 17
Profesora Jāņa Porieša sastādītie darbi 103
Profesora Jāņa Porieša vadītās un oponētās disertācijas 105
Profesora Jāņa Porieša rediģētie un recenzētie darbi, izdevumi, par kuriem profesors atbildīgs 108
Profesora Jāņa Porieša sarunas, intervijas, uzstāšanās 113
Raksti par profesoru Jāni Porieti 130
Bibliogrāfiskie rādītāji un literatūras saraksti, kuros ievietotas profesora Jāņa Porieša publikācijas 183
Profesora Jāņa Porieša darbu alfabētiskais rādītājs 184
Personu rādītājs 190
Inga Niedra. Darbs pie šīs bibliogrāfijas sastādīšanas 201
Latvijas Universitātes docents *Arnolds Viesis* intervē Jāni Porieti 202
Ērika Šumilo. Kādreiz mācībspēks, šodien kolēģis 208
Jānis Višņakovs. Sadarbība ar ļoti cienījamo profesoru Jāni Porieti 208
Irēna Silineviča. Profesors Jānis Porietis 209
Sergejs Boļšakovs. Atsauksme par profesoru Jāni Porieti 210
Vija Strazdiņa. Pārdomas par profesoru Jāni Porieti 210
Māris Igavens. Profesora Jāņa Porieša lekcijas 211
Guntis Ulmanis. Visas fakultātes pasākumos 211
Georgs Libermanis. Kā mēs toreiz cīnījāmies... 212
Tatjana Volkova. Contribution of Professor Janis Porietis to society 213
LU Ekonomikas un vadības fakultātes dekāna profesora *Edgara Vasermaņa* saruna ar profesoru Jāni Porieti 214
Kārlis Bormanis. Jānis Porietis – kas viņš ir? 217
Modris Bakmanis. Jānis Porietis un vīru koris 218
Edvīns Samulis. Mūsu garīgo saikni pārlūkojot 219
Ojārs Uldis Aleksis. Jānis Porietis – tautfrontietis un zemessargs 220
Jānis Porietis. Latvija izturēs 223
Anonīms personas pašvērtējums par Savu attieksmi pret Pasauli un visu tajā notiekošo (sastādījis Jānis Porietis, LU) 224
Lūcija Poriete. Sīkas atmiņu dzirksteles no tālās bērnības, kad mežos un pļavās vēl mita labi rūķi, kad pasaule šķita noslēpumainu brīnumu pilna 226
Diāna Paukšēna. Pie profesora Jāņa Porieša 226
Dzimtas koks 227
Paldies. Paldies. Paldies 238

Apgāds "Rasa ABC"
Pērnavas iela 47/3-31, Rīga, LV-1009, Latvija
E-pasts: rasa-abc@ihouse.lv
Tālrunis/fakss: 7845810

Iespiests Sia **"Latgales druka"** tipogrāfijā
Baznīcas iela 28, Rēzekne, LV-4601

P. STUČKA LATVIJAS VALSTS UNIVERSITĀTES

EKONOMIKAS UN JURIDISKĀS FAKULTĀTES MĀCĪBU SPĒKI UN NEKL. NODAĻAS ABSOLVENTI

/1962. G. IZLAIDUMS/.


P. BAUNIS


V. ZEMKA
DOC., KAT. VAD.


ROB. ROZE
DOC., KAT. VAD.


K. BĒRZIŅŠ
PROF., KAT. VAD.


J. JURGENS
PROF., KAT. VAD.


V. RIKŠIS
V.P. PART.B. SEKRET.


J. PORIETIS
DOC., DEKĀNS


E. JOISONS
DOC., PRODEKĀNS


A. LIEDE
DOC., FAK. PAD. SEKRET.


B. ARABERE
V.P., ARODB. PR-JA


O. GRĪNBERGS
DOC., KAT. VAD.


E. ŪDRIS
DOC., KAT. VAD.


РОЩИН Н.Н.


L. DĀBOLS


V. RAJEVSKIS
DOC.


M. BLŪMA
DOC., KAT. VAD.


J. STRAUTMANIS
DOC.


A. SVIKIS
DOC.


A. SENKĀNS
DOC.


A. LEITS
VEK. PR-JS


V. MILLERS
DOC., MĀC. PROREKT.


E. ŠĪRONS
PROF.


K. AUDŽĀNS
DOC.


A. PAVĀRS
DOC.


R. LINDENBERGS
V. PASN.


САЗОНОВ Р.Д.


K. DAILE


A. RŪSA
V. PASN.


Z. SKRUPSKIS
V. PASN.


L. ZOLBERGS
ASISTENTS


A. ZEMĪTE
V. LAB.


Ā. KĀVE
V. LAB.


G. KLAVA
VEK. PR-JS


G. BĒRZIŅA
V. LAB.


F. ALEKSANDERE
V. PASN.


J. VAIKULIS
V. PASN.


G. STRAUSMANIS
V. PASN.


J. ČURIKS
V. PASN.


САРДЫКО Л.


O. GUTMANE

V. ASARE

M. DŪDA

A. MILLERE

Dz. TOMSONE

TĪDERE

ЗИЛЬБЕРМАН С.В.

КОРНЕЕВА И.А.

КУЛАКОВ Н.П.

ПРЖЕВОСКАЯ М.К.

ЦУКЕРНИК А.

ĀVA

K. BĒRZIŅŠ

V. FIHTENBERGA

B. RIMŠA

L. VALTERE

ЕГОРОВА Е.К.

ЛЮБАРСКИЙ И.Д.

НОВХИЛЕВИЧ М.М.

МОСЬКИНА Р.С.

ПЕЛЬТИН В.Д.

ЧЕСНО А.М.